

広報 あんなか

7/1

vol.148
2018(平成30年)

ANSEI TOOASHI

侍

MARATHON

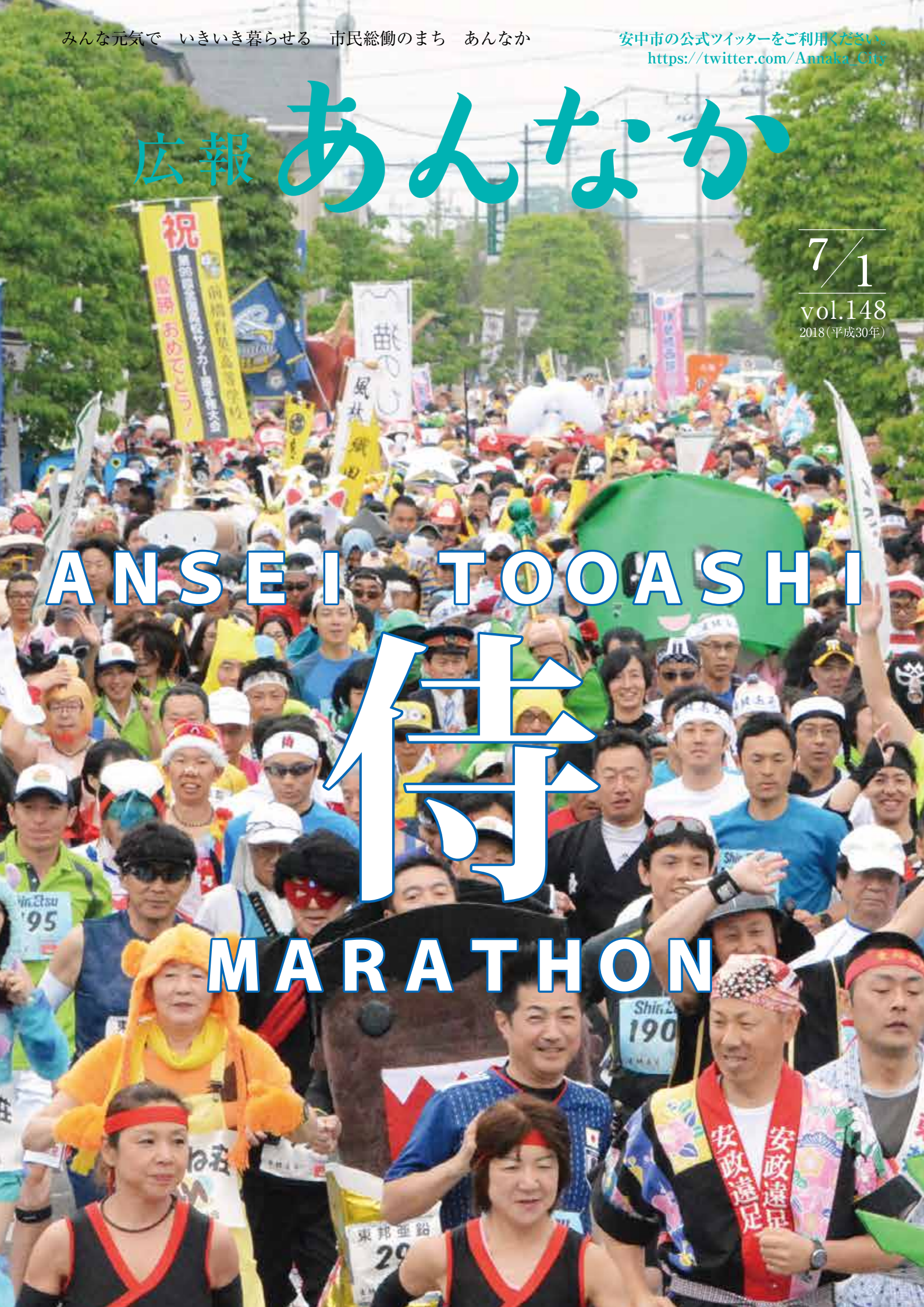



2018.5.13.sun



第44回安政遠足

侍 マラソン大会

5月13日(日)、安政遠足侍マラソン大会が行われました。
今年は何コース・関所コースで総勢1,719人のランナーが参加され、
趣向を凝らしたさまざまなお祭り衣装で旧安中武家長屋から中山道を走り抜けました。
時折雨も降るあいにくの天気でしたが、ランナーの熱気と沿道の声援に包まれ、
大変盛り上がった大会となりました。
次ページからコースの案内や参加者の声などをお届けします。

安政遠足侍マラソンの魅力



大塚 理恵子さん

(峠コース女性1位)

とても走りやすかったです。沿道の旗が凄く多くて、遠足マラソンが色々な人にひろまってきているのを感じました。



佐俣 久美子さん

(関所コース女性1位)

今年で8連覇できました。10連覇を目指して頑張ります。



黒岩 英高さん

(関所コース男性1位)

初めて参加しましたが、他のマラソンに比べて沿道の応援が凄くてありがたかったです。

今年もいろいろな仮装がありました





参加者が語る！

峠コース

順位			仮装審査		
男子	氏名	タイム		氏名	仮装名
1位	吉田 亮太	2:06:56	特別賞	井上 昌樹	ダルマ武将
2位	黒岩 宗哲	2:13:52	仮装大賞	石橋 正浩	茶ザムライ
3位	遠藤 直弥	2:17:43		伊藤 直人	武将
女子	氏名	タイム		田中 昭光	そんごくう
1位	大塚 理恵子	2:59:00		稲田 茂	なまはげ
2位	加藤 揚子	3:02:21		大塚 理恵子	忍者
3位	岡田 敬子	3:02:24	斉藤 友紀子	八重子	



森泉 修司さん

(峠コース仮装アイデア賞)

辛かったですけど、また来年も走りたいです。みなさんの応援が力になりました。

関所・坂本宿コース

順位			仮装審査		
男子	氏名	タイム		氏名	仮装名
1位	黒岩 英高	1:14:00	特別賞	戸澤 義夫	本多忠勝敵陣突破
2位	小谷野 仁男	1:15:24	仮装大賞	金子 勝	幸村
3位	中村 文彦	1:15:29		佐藤 実	スパイダーマン侍
女子	氏名	タイム		千田 健	スターウォーズ
1位	佐俣 久美子	1:30:13		根岸 茂康	ペリー黒船
2位	佐藤 美紀	1:41:32		イチナガ キース	ありがとう115系
3位	小坂橋 陽子	1:42:17	岡部 みよ子	旅がらす三度笠	

安政遠足侍マラソン前夜祭

安中市文化センター駐車場と中央体育館にて安政遠足侍マラソン前夜祭が開催されました。

当日は晴天にも恵まれ、ステージではダンスやお遊戯などが行われ、子どもの仮装審査では、工夫を凝らした完成度の高い仮装を披露し、その衣装で安中のまちなかを走り抜けるミニ遠足も行われました。

最後に行われた参加者歓迎レセプションでは、次の日の本番に向けてお互いの健闘を誓い、写真撮影をするなど交流を深めていました。



前夜祭仮装審査	氏名	仮装名
仮装大賞	飯島 大翔 (西横野小)	武将 (安中城主)
市長賞	飯沼 佑真 (原市小)	桃太郎
市商工会長賞	島崎 輝星叶 (碓東小)	梅から生まれた梅太郎
市議会議長賞	竹田 瑠璃 (東横野小)	武田信玄

	小学校低学年	小学校高学年
男子	1位 竹之内 隼	1位 小林 悠斗
	2位 佐藤 匠悟	2位 ランドル 晴慈
	3位 飯ヶ谷 星成	3位 櫻井 凧
女子	1位 猿谷 心	1位 戸塚 瑠衣
	2位 松村 くらら	2位 須藤 凜
	3位 小坂橋 羚南	3位 須藤 彩花

公用車を売却します

市では、公用自動車5台を、一般競争入札により売却します。入札の参加を希望する人は、困財政課へお申し込みください。なお、入札期間中に売却する車両を公開し、入札説明書などを配布します。なお、市ホームページでもご覧いただけます。（車両の詳細は、入札説明書をご覧ください。）

困財政課管財係（☎内線1055）

車名	日野 レインボー
初度登録年月	平成8年12月
型式	KC-RJ1JAA
走行距離	471,000km
排気量・燃料	7・96L軽油
車検	なし



車名	いすゞ エルフ
初度登録年月	平成9年2月
型式	KC-NKR71GN
走行距離	7,300km
排気量・燃料	4・57L軽油
車検	平成31年2月19日まで



車名	いすゞ エルフ
初度登録年月	平成7年12月
型式	KC-NKST1GR改
走行距離	6,000km
排気量・燃料	4・57L軽油
車検	なし



車名	トヨタ ハイラックスサーフ
初度登録年月	平成6年4月
型式	E-VZ130G改
走行距離	94,800km
排気量・燃料	2・95Lガソリン
車検	なし



車名	トヨタ イプサム
初度登録年月	平成14年7月
型式	TAACM26W
走行距離	113,400km
排気量・燃料	2・36Lガソリン
車検	平成30年7月11日まで



車名	いすゞ エルフ
初度登録年月	平成7年12月
型式	KC-NKST1GR改
走行距離	6,000km
排気量・燃料	4・57L軽油
車検	なし

○入札について
開札日時▼7月18日(水)午前10時
場所▼困303会議室
入札説明書配布場所▼困財政課
入札参加資格▼平成30年7月9日現在、20歳以上の日本国内在住で、指定期日までに購入代金を納入し、車両を引き取れる人
申込方法▼申込用紙に記入し、困財政課までお持ちください。
入札日時▼7月9日(月)～7月17日(火)の午前9時～午後5時15分(土・日曜日を除く)
○車両について

車両詳細▼上記および入札説明書をご覧ください。
車両公開場所▼物件1 松井田文化会館東駐車場(安中市松井田町新堀530)
物件2・3 安中市役所バス管理庁舎(旧安中消防署)(安中市安中1-11-26)
物件4・5 安中市役所駐車場(安中市安中1-23-13)
車両公開期間▼7月9日(月)～7月17日(火)午前9時～午後5時15分(土・日曜日を除く)
※車両を見る場合は、事前に困財政課までご連絡ください。

国民健康保険に加入している皆さんへ

国民健康保険高齢受給者証などの

更新のお知らせ

国民健康保険高齢受給者証を郵送します

70歳から74歳の国民健康保険加入者に交付している「高齢受給者証」の有効期限が7月31日に切れますので、新しい「高齢受給者証」を7月下旬に郵送交付します。

「高齢受給者証」は自己負担割合を示すものです。医療機関などで受診するときには、保険証と一緒に窓口提示してください。自己負担割合は平成29年の所得などにより、変わる場合があります。

有効期限切れとなった「高齢受給者証」は困国保年金課または困住民福祉課に返却するか、ご自分で責任を持って破棄してください。

入院や外来の支払いが限度額までになる認定証を交付しています

市では、入院や外来で支払う医療費の自己負担額が限度額までになる認定証や、食事が軽減される認定証を、申請により交付しています。現在交付されている認定証は7月31日で有効期限切れとなりますので、引き続き使用

する人は8月1日以降に申請してください。申請した月の1日から適用となります。

また、平成30年8月より、70歳から74歳の現役並み所得者に区分ができません。Ⅰ・Ⅱの人は申請が必要になります。

なお、70歳から74歳で現役並みⅢと一般の区分の人は、高齢受給者証が認定証の代わりになりますので、認定証の申請は必要ありません。

●認定証の申請に必要なもの

- ・保険証
 - ・はんこ(朱肉を使用する物)
 - ・すでに交付を受けている人はお持ちの認定証
 - ・「マイナンバーカード」(もしくは「通知カード」と運転免許証等の「公的な写真付身分証明」)
- ※国民健康保険税を滞納していると限度額適用認定証は交付できない場合があります。

70歳から74歳の人

区分	自己負担限度額(月額)	
	外来(個人単位)	外来+入院(世帯単位)
現役並みⅢ (課税所得690万円以上)	252,600円+(総医療費-842,000円)×1% 〈多数回該当:140,100円〉	
現役並みⅡ (課税所得380万円以上690万円未満)	167,400円+(総医療費-558,000円)×1% 〈多数回該当:93,000円〉	
現役並みⅠ (課税所得145万円以上380万円未満)	80,100円+(総医療費-267,000円)×1% 〈多数回該当:44,400円〉	
一般	※18,000円 年間上限144,000円	57,600円 〈多数回該当:44,400円〉
低所得者Ⅱ		24,600円
低所得者Ⅰ	8,000円	15,000円

平成30年8月から現役並み所得者および※の自己負担限度額が表記のとおり変更になります。

70歳未満の人

対象	1食あたりの負担額	
一般(下記以外の人)	460円	
非課税 (70歳以上は低所得者Ⅱ)	90日までの入院	210円
	過去12カ月間で90日を超える入院	160円
70歳以上で低所得者Ⅰ	100円	

区分	所得要件	自己負担限度額(月額)
ア	基礎控除後の所得901万円超の世帯	252,600円+(総医療費-842,000円)×1% 〈多数回該当:140,100円〉
イ	基礎控除後の所得600万円超~901万円以下の世帯	167,400円+(総医療費-558,000円)×1% 〈多数回該当:93,000円〉
ウ	基礎控除後の所得210万円超~600万円以下の世帯	80,100円+(総医療費-267,000円)×1% 〈多数回該当:44,400円〉
エ	基礎控除後の所得210万円以下の世帯	57,600円 〈多数回該当:44,400円〉
オ	住民税非課税の世帯	35,400円 〈多数回該当:24,600円〉

※〈 〉内は、過去12カ月間で4回以上高額療養費の支給を受けた場合の額です。

※70歳未満の人については所得の申告がないと区分アとして扱います。

※原則、1つの医療機関で支払う1カ月の金額が限度額までとなります。2つ以上の医療機関で受診した場合には、今までどおり高額療養費の申請が必要な場合があります。

※特例対象被保険者軽減措置に該当した人の世帯は、負担区分が変更になる場合があります。

困国保年金課国保係(☎内線1113)
困住民福祉課税務保険係(☎内線2121)

軽減対象者の拡大・最高賦課額(限度額)の引き上げ 税制改正にかかる 国民健康保険税の改正について

地方税法施行令の改正に伴い、本市においても国民健康保険税(国保税)を改正しました。

◇**国保税の算出方法** 国保税は「医療保険分」、「後期高齢者支援金分」、「介護保険分(介護納付金分)」の3区分で構成され、各区分の基礎課税額の合計が国保税額となっています。これは、国保加入世帯の合計所得、固定資産税額、加入者数などを基に算出します。(図1)

◇**改正の概要** 今回の改正の要点は「軽減制度の対象者の拡大」と「基礎課税額の最高賦課額(限度額)の引き上げ」の2点です。

①軽減制度の対象者の拡大

国保税額算定の基礎となる世帯の合計所得(軽減判定時のみ国保に加入していない世帯主の所得も含まれます)が一定の基準以下の場合、その所得合計に応じて均等割と平等割が7割、5割、2割の割合で軽減されます。

今回の改正では、このうち5割と2割の軽減を判断する基準額を見直し、対象となる範囲を拡大しました。(図2)

②基礎課税額の最高賦課額(限度額)の引き上げ

国保税を構成する3区分のうち、医療保険分の最高賦課額(限度額)が4万円引き上げられ58万円となりました。(図3)
※詳細は7月中旬に送付される今年度の国保納税通知書でご確認ください。



図1 国民健康保険税の算出方法

所得割：加入者各個人の前年中の所得－33万円 (マイナスの場合は0円とする)の合計額	×	6.7%	2.0%	1.2%
		+	+	+
資産割：加入者各個人の土地・家屋の固定資産税額の合計	×	24%	9%	5%
		+	+	+
均等割：加入者の人数	×	24,000円	6,000円	6,000円
		+	+	+
平等割：1世帯につき		23,000円	5,000円	4,000円
		▼	▼	▼
世帯の国民健康保険税額	=	医療保険分	後期高齢者支援金分	介護保険分

図2 基準所得の計算方法

※世帯主+その他の国保加入者の合計所得が以下の式で算定した金額以下の場合対象

「5割軽減」の算定額計算方法
33万円+(国保加入者の数×27万5千円)

「27万円」→「27万5千円」に改正

「2割軽減」の算定額計算方法
33万円+(国保加入者の数×50万円)

「49万円」→「50万円」に改正

図3 基礎課税額の最高賦課額(限度額)の引き上げ

医療保険分	54万円 → 58万円	4万円引き上げ
後期高齢者支援金分	19万円 → 19万円	引き上げなし
介護保険分	16万円 → 16万円	引き上げなし
合計額	89万円 → 93万円	4万円引き上げ

困 国税務課諸税証明係 (☎内線1062)
住 住民福祉課税務係 (☎内線2122)

こんにちは『母子保健推進員です』 皆さんの子育てを応援します

母子保健推進員は、安中市長から委嘱され、母子保健の充実をはかるために、行政と地域をつなぐパイプ役として各地区で111人が活躍しています。
主に乳幼児健診の啓発や計測、育児セミナーのお手伝い、子育て交流会、いきいき健康まつりあそびの広場などの活動を行っています。

☎健康づくり課保健指導係 (☎内線1174)



安中												地区										
全地区	12	11	10	9	8	7	6	5	4	3	2	1	受持地区									
※長澤 陽子	齊藤 美奈子	内田 千栄子	古谷 タツ江	伊藤 良子	飯野 あけみ	岡田 由香里	千木良 文枝	須藤 章子	三谷 麻由美	吉田 あき子	清水 和江	藤村 路代	巽 恵子	☆多胡 清美	大塚 恵美子	柳生 貴子	212	2	大橋 とみ子	小林 累里子	1	氏名

東横野			磯部					原市										地区																
全地区	6	5	4	3	2	1	全地区	5	4	3	2	1	全地区	9	8	7	6	5	4	3	乙	3	甲	2	1	受持地区								
※須藤 明子	町田 紀美代	☆関根 君子	島田 光恵	石井 和子	見波 恵子	※山崎 順子	☆瀧本 重子	上芝 敦子	田村 稔枝	松井 紀子	須藤 明美	小川 留美子	池田 祐子	五十嵐 京子	原田 三重子	※多胡 明子	小林 清子	田鹿 幸子	津村 直美	阪西 佐江子	田村 ひとみ	黛 桂子	櫻井 美由紀	竹中 知江子	石井 志津江	金井 未央	小坂橋 純子	☆久保 元子	横山 恵子	渡邊 歩	木暮 由美子	上村 久美子	櫻井 恵美子	氏名

後閑			秋間				板鼻					岩野谷					地区														
全地区	5	4	3	2	1	全地区	5	4	3	2	1	全地区	7	6	5	4	3	2	1	受持地区											
※上原 祥子	白田 さち子	宮下 梅子	☆伊藤 美栄子	石井 かつ江	宮 富江	小林 美佐子	※土取 ひろみ	坂井 篤子	萩原 典江	大塚 とし子	みのが丘 浜田 美和子	◎白井 久美子	秋山 芳子	☆※篠原 晴美	高橋 とく	太附 久子	宮沢 克江	大峯 明美	廣神 幸子	佐野 淳子	千木良 春江	白井 ミチ江	※白石 直美	白石 裕子	鹿毛 明子	宮口 敦子	☆前川 芳美	高橋 和津枝	細野 仁美	佐藤 純子	氏名

細野		九十九		西横野				坂本		白井		松井田			地区												
上増田東・西区	新井区	土塩西・東区	小白向区	国衙白石区	高梨子区	下増田区	西横野地区	行田区	八城西区	別所・八城東区	鳥留北・南区	一軒在家区	大寺寺・高野谷戸区	土見・法定寺・塚原	白井・坂本地区	入牧1・2区	坂本1・2区・原区	五料西・中・東区	横川西・東区	松井田地区	新田琵琶ノ窪区	南横町・紺屋町区	仲町・下町・北横町	新町・森崎・上町区	本町・新堀中宿区	源ヶ原・上末町	受持地区
※小野澤 江利子	中澤 純子	佐藤 ゆう子	萩原 澄枝	小坂橋 洋子	平石 恵美子	小林 敏子	中澤 静子	※青木 真理	櫻井 和江	佐藤 恵津子	和田 登美子	伊藤 由美子	石田 正恵	中嶋 千恵子	関口 貴与美	※白田 栄子	佐藤 一枝	☆佐藤 恵子	○大野 恵子	加藤 瑞枝	※佐藤 愛	佐藤 順子	吉田 美由紀	寺嶋 ゆかり	関 亜希子	氏名	

○…会長 ☆…地区理事
◎…副会長 ※…主任児童委員

集団検診の大腸がん検診

容器配布が始まります

大腸がん検診

(便潜血二日法)

5月下旬に対象者全員に「各種検診受診シール」を郵送しましたので、集団検診・個別検診を受診の際は、必ずお持ちください。

受診時にシールがお手元でない場合は、検診が受けられませんのでご注意ください。

今回は、7月中旬から始まる集団検診の【大腸がん検診容器配布】の日程を掲載します。集団検診の大腸がん検診をご希望の場合は、まず集団検診用の大腸容器を受け取る必要があります。下記の日程表で指定された日時に「受診シール」を持参し、容器を取りにお越しください。その後、提出日に、検体と受診票をお持ちください。

個別検診を受診される人は、5月中旬に每户配布した「検診のしおり」をご覧ください。

対象者	受診の流れ		
	③検体の提出	②便の採取	①採便容器の受け取り
40歳以上の 自己負担金 500円(70歳以上は無料)	検体の入った容器 問診内容を記入した受診票(容器と一緒に配布)を提出してください。提出日は受診シールと同封された「検診日程表(青色のA3両面印刷)」または5月に每户配布された「検診のしおり」でご確認ください。(1日1本)	提出日によって採便できる期間が決まっていますので、3日間のうち2日分の便を採取して容器に入れてください。(1日1本)	集団検診の場合は下表のとおり容器配布を行います。受診シールを必ずお持ちください。

【注意事項】

- ・受診シールを持参すれば、代理の人でも容器をお渡しできます。
- ・個別検診(医療機関での検診)をご希望の人は、採便容器を医療機関で受け取り、採便後はその医療機関へ検体を提出してください。
- ※集団検診でお渡しする容器は、個別検診では使用できません。
- ・市の人間ドックを受ける人は同様の検査を実施するため、受診の必要はありません。

大腸がん検診採便容器配布

日程	7月23日		7月24日		7月25日		7月26日	
	(月)		(火)		(水)		(木)	
時間	午前9時～10時		午後3時～4時		午前10時～10時30分		午前11時～11時30分	
会場	秋間公民館		岩野谷公民館		後閑公民館		白井小学校	
	いきいき長寿センター (老人福祉センター)		東横野公民館		西横野定住センター		碓氷峠くつろぎの郷 (屋内交流広場)	
	安中市保健センター		原市公民館		九十九地区生涯学習センター (九十九創作館)		入牧生きがいセンター	

困健康づくり課窓口・☑住民福祉課窓口での容器配布
7月23日(月)～10月17日(水) 午前8時30分～午後5時
15分まで(土・日・祝日は除く)

☑困健康づくり課予防係 (☑内線1172)

主唱 法務省

“社会を明るくする運動”

犯罪や非行を防止し、立ち直りを支える地域のチカラ

安中市社会を明るくする運動

推進委員会委員長

安中市長 茂木英子

『社会を明るくする運動』とは、「社明運動」とも呼ばれており、法務省の主唱により本年度で六十八回目を迎えます。また「更生保護の日」である七月一日から一か月間を強調月間とし、広く啓発活動が展開されることとなります。

あやまちを犯した人が地域の中で適切な「仕事」と「居場所」など生活基盤を確保し社会復帰することができる安全なまちをつくり上げましょう。

そのためには、一人でも多くの市民の方に活動の趣旨である『犯罪や非行を防止し、立ち直りを支える地域のチカラ』をご理解していただき、この社明運動の推進にご協力とご支援をお願いいたします。

重点事項

犯罪や非行をした人を社会から排除・孤立させるのではなく、再び受け入れることが自然にできる社会にするために以下の5つの重点項目を定めま



- ① 出所者等の事情を理解した上で雇用する企業の数を増やすこと
 - ② 帰るべき場所がないまま、刑務所から社会に戻る人の数を減らすこと
 - ③ 薬物依存からの回復と社会復帰を長期的に支える地域の環境を作ること
 - ④ 犯罪をした高齢者・障害者等が、社会復帰に必要な支援を受け入れられる環境を作ること
 - ⑤ 非行少年等が学びを継続できる環境を作ること
- 安中市の活動状況および予定
- ・第68回「社会を明るくする運動」安中市推進委員会(6月29日)

安中保護区保護司会

更生保護サポートセンター安中 (☎027-329-7100)

- ・募金活動の実施(7月1日から9月30日)
- ・社明街頭広報活動・パレードなど(7月11日)
- ・薬物乱用防止街頭キャンペーン(7月11日・13日)
- ・中学校薬物乱用防止教室(6月、7月、9月)
- ・社会を明るくする運動作文の募集・審査会(7~9月)小・中学校対象

第67回募金結果報告

昨年7月1日から9月30日まで3か月にわたり実施した、第67回「社会を明るくする運動」募金活動は、市民の皆様への深いご理解とご協力により、多大な成果をあげることができました。この浄財は、更生保護施設や自主準備ホームへの慰問やしおり人形作成・配布による青少年の非行防止など同運動の事業費として、保護司会、更生保護女性会、協力事業主会、各地域の活動費として配分しました。

この募金にご協力いただいた皆様に対して、心から厚くお礼申し上げます。

使途	金額(円)
14地区支部助成金	651,284
学校対象広報活動費	645,465
更生3団体活動配分金	630,000
一般対象広報活動費(うちわ、ポスターなど)	253,390
一般事務費	30,590
用紙代、郵便代など	29,920
次年度繰越金	2,240,649
合計	4,476,298

※前年度繰越金34,221円を含む。

運動に協力していただく機関・団体名

- 安中市
 - 安中市議会
 - 安中市教育委員会
 - 安中市区長会
 - 安中市民生児童委員協議会
 - 安中市保護区保護司会
 - 安中地区更生保護女性会
 - 安中地区協力事業主会
 - 安中保護区保護司会更生保護活動支援機構
 - 安中市社会福祉協議会
 - 安中市内関係機関団体など
- (順不同)

安中市保護区保護観察対象者調べ

環境調整	小計		少年院	刑務所	小計	保護観察付執行猶予者(4号観察)	仮出所者(3号観察)	少年院仮退院者(2号観察)	保護観察少年(1号観察)	H29		H30	
	少年院	刑務所								保護観察少年	少年院		
小計	9	9	0	9	13	7	1	1	4	22	28	9	17
総計	9	9	0	9	13	7	1	1	4	22	28	9	17

(単位:人)

※地域の皆様と関係機関のご支援・ご協力により、「社会を明るくする運動」の浄財を活用させていただきま。当地区の保護観察事件数は前年より微増となっております。

誠にありがとうございます。

安中市の職員を募集します



平成 29 年度採用職員

市では平成30年度の職員採用試験を次のとおり行います。

採用年月日は平成31年4月1日です。所定の申込用紙を7月2日(月)から(困)の総合案内、(困)秘書課および(困)総務管理課で配布しますので、必要事項を記入し、試験案内に記載してある必要書類を添えて(困)秘書課人事研修係へお申し込みください。詳しい条件などについては試験案内をご覧ください。また、郵送を希望する人は、お問い合わせください。

- 日本国籍を有しない者
- 地方公務員法第16条に該当する者

1. 一般試験

職種	区分	受験資格	1次試験 9月16日(日)	2次試験 10月下旬	3次試験 11月中旬	採用予定 人員
事務職・技師職	初級	平成8年4月2日から平成13年4月1日までに生まれた人で、高等学校卒業(平成31年3月卒業見込みを含む)の人(平成31年4月1日時点で18歳~22歳)	教養試験 事務適性検査 作文	ディスカッション	面接 健康診断	10人程度
	中級	平成2年4月2日から平成11年4月1日までに生まれた人で、短期大学卒業以上(平成31年3月卒業見込みを含む)または同等の資格があると認められる人(平成31年4月1日時点で20歳~28歳)	教養試験 一般性格診断 検査 作文			
保健師	中級	昭和61年4月2日以降に生まれた人で、保健師の資格を有する人または平成31年3月31日までに取得見込みの人(平成31年4月1日時点で32歳以下)	専門試験 一般性格診断 検査 作文			1人程度
文化財行政	中級	昭和61年4月2日以降に生まれた人で、大学または大学院で考古学、歴史学または文化財学を専攻、履習し、卒業・修了し(平成31年3月31日までに卒業・修了見込みを含む)発掘調査の管理および指導、資料の調査、整理、研究並びに成果の公開などの業務に意欲のある人(平成31年4月1日時点で32歳以下)	教養試験 一般性格診断 検査 作文			1人程度

2. 障害者採用試験

職種	区分	受験資格	1次試験 9月16日(日)	2次試験 10月下旬	3次試験 11月中旬	採用予定 人員
事務職	初級	昭和48年4月2日から平成13年4月1日までに生まれた人で、高等学校卒業(平成31年3月卒業見込みを含む)の人(平成31年4月1日時点で18歳~45歳)	教養試験 事務適性検査 作文	ディスカッション	面接 健康診断	1人程度
	中級	昭和48年4月2日から平成11年4月1日までに生まれた人で、短期大学卒業以上(平成31年3月卒業見込みを含む)または同等の資格があると認められる人(平成31年4月1日時点で20歳~45歳)	教養試験 一般性格診断 検査 作文			

(困)秘書課人事研修係 (内線1030)

3. 社会人経験者採用試験

職種	受験資格	1次試験 9月16日(日)	2次試験 10月下旬	3次試験 11月中旬	採用予定 人員
主任介護支援専門員	昭和38年4月2日以降に生まれた人で、主任介護支援専門員研修を修了し、民間の社会福祉施設等で実務経験があり、培われた知識や経験を市政に活かそうという意欲があり、採用時に主任介護支援専門員として従事できる人(平成31年4月1日時点で55歳以下)	一般性格診断検査 作文	ディスカッション	面接 健康診断	1人程度
土木技術	昭和61年4月2日以降に生まれた人で、民間企業等で実務経験があり、培われた知識や経験を市政に活かそうという意欲がある人(平成31年4月1日時点で32歳以下)	専門試験 一般性格診断検査 作文			若干名



郵送先・問合せ先▼高崎市等広域消防局
 総務課 〒370-0861 高崎市八千代町一丁目13-10
 ☎027-322-2393

下記のとおり採用試験を実施いたします。
試験案内・申込書の請求
直接請求の場合▼【高崎市等広域消防局・消防署・分署】・【安中市役所・松井田支所】で配布します。
郵送請求の場合▼本人の住所氏名を記入した返信用封筒(角型2号)に140円切手を貼つたものを同封のうえ、左記へ郵送してください。なお、郵送する封筒の表に「職員採用試験案内請求」と朱書きしてください。
ダウンロードする場合▼消防局のホームページ(<http://red.city.takasaki.gunma.jp/shoubou/top.htm>)からダウンロードすることができます。

平成30年度高崎市・安中市 消防組合職員採用試験のお知らせ

高崎市等広域消防局総務課
 ☎027-322-2393

学歴区分	大学	短大 (2年以上の専門学校を含む)	高校
試験区分	消防職		
採用予定人員	10人		
受験資格	平成元年4月2日から平成9年4月1日までに生まれた人で、学校教育法による大学を卒業又は平成31年3月までに卒業見込みの人 [ただし、平成9年4月2日以降に生まれた人で学校教育法による大学を卒業した人(平成31年3月までに卒業見込みを含む)又はこれと同等の資格を有すると認められる人は受験することができます]	平成元年4月2日から平成11年4月1日までに生まれた人で、学校教育法による短期大学、高等専門学校若しくは専修学校専門課程(修業年限が2年以上で、かつ1,600時間以上の履修を義務づけている課程)を卒業又は平成31年3月までに卒業見込みの人 [ただし、学校教育法による大学を卒業した人(平成31年3月卒業見込みを含む)又はこれと同等の資格を有すると認められる人は受験できません]	平成元年4月2日から平成13年4月1日までに生まれた人で、学校教育法による高等学校を卒業若しくは平成31年3月までに卒業見込みの人又はこれと同等の資格を有する人 [ただし、学校教育法による大学若しくは短期大学を卒業した人(平成31年3月卒業見込みを含む)又はこれらと同等の資格を有すると認められる人は受験できません]
試験案内 配布開始	7月2日(月)		
申込期間	8月1日(水)から8月10日(金)まで		
試験日程	第1次試験	試験日	9月16日(日)
		結果発表	10月上旬
	第2次試験		10月下旬
	合格発表		11月中旬



高崎市等広域消防局
ホームページ

試験案内については、こちらからも閲覧できます。

不動産公売を実施します

市では、納税がなく納税相談もない人に対し、積極的に滞納処分を行っていただきます。不動産公売では滞納処分の一環として差押えた不動産を売却し、売却代金を市税に充当しています。

今月号の広報では7月実施の不動産単独公売と、インターネットを利用した公売について案内をしています。また、11月には近隣市町村と合同で不動産公売を予定しています。

原則どなたでも参加ができますので、ぜひご参加ください。詳細は市ホームページか困収納課・困住民福祉課に用意しました「公売広報」でご確認ください。

ください。

●不動産単独公売

7月の単独公売では、土地付建物1件、土地3件の不動産を対象に公売を行います。

物件の詳細と公売参加の手続きについては、市のホームページ、または、困収納課・困住民福祉課に用意しました「公売広報」をご覧ください。

入札期日	7月26日(木) 受付開始…午後1時 入札開始…午後2時
場所	困305会議室

売却区分番号	所在地	内		最低入札額(万円)	公売保証金(万円)
		土地面積(㎡)	建物面積(㎡)		
30-4	松井田町八城字別所	畑1筆	—	108	11
30-3	松井田町八城字別所	畑1筆	—	60	6
30-2	松井田町人見字新田	宅地2筆 畑2筆	計 472.45	193	20
30-1	板鼻2丁目字仲町	宅地1筆	318.95	368	37
		建物1棟	129.74		

※直前に公売を中止する場合がございます。事前に公売実施の有無をお問い合わせください。

●不動産インターネット公売

7月から8月にかけて、Yahoo! JAPAN運営の「官公庁オークション」にてインターネット公売を実施します。

参加申込期日	7月5日(木)午後1時～ 7月23日(月)午後11時
入札期間	7月30日(月)午後1時～ 8月6日(月)午後1時

参加方法や不動産の詳細については「Yahoo!オークション」のホームページから「官公庁オークション」のページをご覧ください。

売却区分番号	所在地	内		最低入札額(万円)	公売保証金(万円)
		土地面積(㎡)	建物面積(㎡)		
30-6	松井田町八城字渡戸	宅地2筆	計 326.99	240	24
30-5	磯部2丁目字新井	宅地1筆	382.00	250	25

●納税が困難な人は早めに相談を

やむを得ない事情により市税の納期ごとの納付が困難な場合は、一人で悩まず、放置せずに、早めにご相談ください。一括納付が難しい場合には、分割納付に応じることがあります。まず

は、納付できない理由をお聞かせください。

市役所開庁時間に納税相談ができない人のために、左表の開設日に日曜窓口・夜間窓口を開設しています。

●時間外窓口のご案内

開設日	8月26日(日)
時間	午前9時から正午まで
場所	困収納課

●夜間窓口

開設日	7月31日(火) 8月31日(金)
時間	午後8時まで
場所	困収納課



売却区分番号30-1の写真

困収納課 困収納整理係 (☎内線1086)



5月15日 市長一日民生委員

市民生委員児童委員協議会から、茂木市長が一日民生委員・児童委員を委嘱されました。市内の子育て支援センターや高齢者が活動するサロンなどを訪問し、日頃の活動の見学や体験を通して地域の皆さんと交流しました。



4月9日 入学の記念に苗木配布

安中市立後閑小学校で入学式が行われ、新入学児童に記念樹となる苗木を贈り続けている清水辰吉さんが、新入学児童14人にサクラ、モモ、クリなどの苗木を贈りました。今回で56回目となり、贈呈を受けた親子は入学の記念になると、とても喜んでいました。



5月20日 100歳 おめでとうございます

杉田ふじさん(安中)が100歳の誕生日をむかえられ、お祝い品が贈られました。これからも元気にお過ごしください。



5月10日 作ったおにぎりが選手の方に

卓球の世界選手権で、日本代表の栄養士として帯同した飯野直美さん(東横野小学校勤務)がその報告に茂木市長を訪れました。大会中は主に選手の補食作りを担当し、工夫されたおにぎりが選手にも好評で、栄養面から選手をサポートできたことは栄養士冥利に尽きると笑顔で話していました。



5月26日 100歳 おめでとうございます

上原とみさん(松井田町北野牧)が100歳の誕生日をむかえられ、お祝い品が贈られました。これからも元気にお過ごしください。



5月12日 苗木の配布を行いました

「花とみどりがあふれる美しいまちづくり」を図るため、緑化推進事業の一環として、遠足前夜祭にて苗木の配布をおこないました。温州ミカン・ハナミズキ・ブルーベリー・オリーブなどの苗木約200本を緑の募金として、苗木1本につき200円以上のご協力をお願いし、配布しました。



安中市健康増進計画

「いきいき安中健康21」 からのお知らせ

強過ぎる圧力を受けた
血管が硬くもろくなる

高血圧

血圧は高いほど血管にかかるダメージが大きく、そのダメージが大きいほど動脈硬化が進行します。動脈硬化が高血圧をさらに悪化させる悪循環を招き、脳卒中や心臓病を起こす危険性が高まります。生活習慣病は重症化するまで自覚症状がほとんど現れません。まずは健診を受け、小さな変化を見つけましょう。

心臓の動きと血圧

収縮期血圧
上の血圧

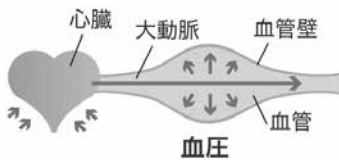

心臓がぎゅっと縮んで全身に血液を送り出すときに血管にかかる圧力。一番高い血圧。

拡張期血圧
下の血圧

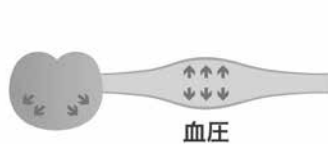

心臓が膨らんで全身から血液が戻るときに血管にかかる圧力。一番低い血圧。

血圧の値はどのように決まるの？

血圧の値は主に、「心拍出量」と、「末梢血管抵抗」で決まります。

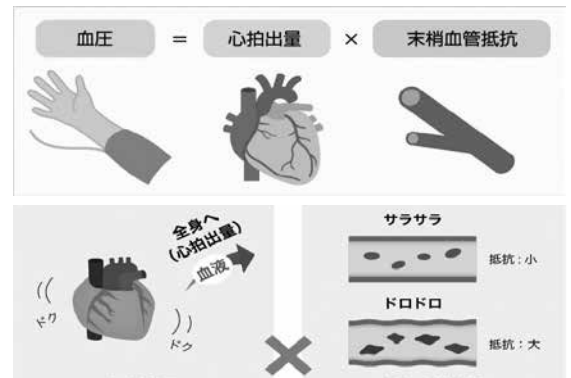

心拍出量

心臓から送り出される血液の量。塩分の取り過ぎなどによる血液量の増加、心臓の収縮力や心拍数の増加などで心拍出量が大きくなり血圧は上がる。

末梢血管抵抗

末梢血管での血液の流れにくさ。血管が細い、硬い、血液ドロドロなどで末梢血管抵抗が大きくなり血圧は上がる。

肥満や脂質異常症などの高血圧以外の危険因子を持っている人は特に注意が必要です。高血圧症の人が糖尿病になる危険も正常血圧の人の約2倍以上です。

予防・改善のポイント

◎禁煙

ニコチンは血管を収縮させます。ぜひ、節煙・禁煙を。



◎肥満を解消

体重の1%の減量は、収縮期血圧を1.0mmHg、拡張期血圧を2.0mmHg低下させるといわれています。

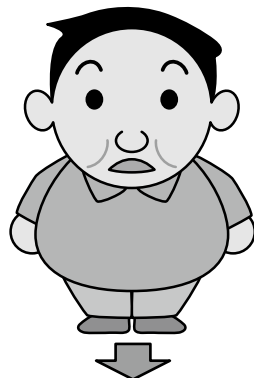

◎汗ばむ程度のゆっくりとした有酸素運動を

水泳やウォーキングがおすすめ。家の中での階段昇降も運動です。



◎塩分を控える

健康な人でも塩分の摂りすぎは要注意。高血圧でない人も1日8g未満に抑えます。



◎野菜、魚を積極的に食べる

肉類や脂っこいものは控えめにし、野菜や魚を食べましょう。



◎お酒は適量に
長期にわたる多量の飲酒も高血圧の原因となります。週2日は休肝日を作りましょう。



◎ストレスをためない

ストレスでイライラすると血圧は上がります。

肥満で血圧が高くなるのは、過食のために塩分も摂りすぎることから、それを薄めようと血管内に水分が流動し、全体の血液量が増えます。また、太って大きくなった体のすみずみにまで血液をゆきわたらせるために、高い圧力が必要になることや脂肪細胞が分泌する血圧を上げる生理活性物質などが原因です。

問合せ▶ 困 健康づくり課保健指導係 (☎内線1174) 次号は8月1日号に「食行動改善」の掲載を予定しています



男女共同参画推進委員会

第88回

平成29年度男女共同参画に関する作文・エッセイ 入選作品

【中学生の部 入賞作品】

自由と幸せ

松井田南中学校3年 寺嶋 咲季

私は、朝学校へと向かう小学生の通学道の背中を見て考えました。ランドセルの色。私が小学校へ入学する前、どの色にしようか悩んだランドセル。しかし、当時の選択肢にはなかった色のランドセルを今の小学生は背負っていました。

私の学年で選べたランドセルの色は、女子は赤、ピンク、水色、男子は主に黒や青で、男女二色が茶色でした。父や母の頃は、女子は赤、男子は黒、とほぼ決まっていたそうです。それに比べて現在は、紫、緑、グレーなど、色が豊富になり、女子用にも青のランドセルがつけられるようになりました。

数十年前と異なり、現在では、女はこの色、男はこの色、と男女のイメージを押しつけられることが少なくなってきたと考えられます。これらことから、男女の壁は時代が変わるにつれてなくなってきたことがわかります。しかし、これは一例にすぎません。では、他の面ではどうなのでしょう。

最近、「イクメン」がよく話題になっていますが、男性が育児休暇を取るのには、地域によって差があり、取りにくい地域もあるようです。仕事も大変ですが、女性に育児や家事など全てを任せるのは女性にとって大きな負担になります。二人で支え合っているいな

入選作品

ことをすることによって、お互いの苦労がわかると同時に、相手に対しての感謝の気持ちが生まれ、円満な生活ができると思います。外国には、男性が陣痛や出産の痛みを体験ができる機械があるそうです。多くの男性がそれらを体験することによって、家庭でも、社会全体としても男性が女性を尊重したりする風潮が高まるのではないのでしょうか。また、会社などでも、女性、男性を問わず育児休暇がさらに取りやすくなるのではないのでしょうか。

歴史的な考えで女性が差別されている面もあります。一般的に結婚する時は、女性の姓は結婚した相手の男性の姓に変わります。女性も姓が変わってしまう、代々受け継がれてきた姓が終わってしまう、ということなどで、女性より男性の方を大事に考える人が高齢者に特に多くみられるようです。

法律上でも結婚後、男性が女性の姓を名乗るか、女性が男性の姓を名乗るかはそれぞれの自由です。それらを理解してもらったり、歴史的背景にとらわれないようにしたりすることが大切だと思います。

男女の壁がなくなってきた面もあれば、まだ解決されていない面も多くあります。男女関係なく、全ての人が自由に、幸せに生きていける環境ができていくことを願っています。私自身も、男女のイメージや風潮にとらわれず、自由に生きていこうと思います。

問合せ▶困民生活課市民協働係 (☎内線1139)

安中市消費生活センターからのお知らせ

電気の契約を切り替えるときは慎重に

【事例】

契約中の電気事業者と関係があるという業者から「電気料が安くなるので検針票に記載されている情報を教えてほしい」と言われ、お客様番号や供給地点特定番号などを教えた。契約したつもりはなかったが、送られてきた書面を見ると、すでに契約したことになっていた。取り消すことはできないか。

【ひとことアドバイス】

- ☆電力小売全面自由化が始まり、さまざまな事業者が一般家庭向けの電気を販売できるようになり、電話や訪問などでの勧誘が行われています。
- ☆電気の契約を申し込む場合には、住所、氏名、お客様番号、供給地点特定番号などの個人情報を新たに契約する小売電気事業者に伝える必要があります。
- ☆大手電力会社やその関係会社であると装って個人情報を取得するなど、悪質な営業活動を行う事例が報告されています。電話や訪問などでの勧誘を受けた場合は、相手の所属先などを確認するとともに、不審に思われた際には、直接大手電力会社に問合せをして確認するようにしましょう。
- ☆意図に反する契約を結んでしまったときでも、訪問販売や電話勧誘販売で契約した場合であれば、法律で定められた事項が書かれた契約書面を受け取った日から8日以内であればクーリング・オフができます。できるだけ早く消費生活センターにご相談ください。

資料提供：独立行政法人国民生活センター

【問合せ】

わからないことや困ったこと、少しでも不審に感じるものがあつたら、早めに市消費生活センターにご相談ください。

相談日時▶月～金曜日(祝日を除く)午前9時～午後4時

☎382-2228



生涯学習だより

各地区公民館および各地区生涯学習センターでは地域における生涯学習の発表の場として、各種教室参加者による作品展示やステージ発表、試食などの体験ができる地域文化祭・生涯学習のつどいを毎年開催しています。今年度の予定についてお知らせいたします。

なお、予定のため、変更となることがありますので、詳細は各公民館・生涯学習センターにお問い合わせください。



	開催地区	開催日	場所
安中地域 (地域文化祭)	安中公民館	11月3日(土)～4日(日)	安中公民館
	原市公民館	10月27日(土)～28日(日)	原市公民館
	磯部公民館	11月24日(土)～25日(日)	磯部公民館
	東横野公民館	10月27日(土)～28日(日)	東横野公民館
	岩野谷公民館	10月26日(金)～27日(土)	岩野谷公民館
	板鼻公民館	11月3日(土)～4日(日)	板鼻公民館 いきいき長寿センター
	秋間公民館	11月3日(土)～4日(日)	秋間公民館
	後閑公民館	11月10日(土)～11日(日)	後閑公民館
松井田地域 (つどい)	松井田・新堀地区生涯学習センター	平成31年2月3日(日)	松井田文化会館
	白井地区生涯学習センター	平成30年11月4日(日)	白井小学校体育館
	坂本・入牧地区生涯学習センター	平成30年11月11日(日)	坂本体育館
	西横野地区生涯学習センター	平成31年3月10日(日)	西横野小学校体育館
	九十九地区生涯学習センター	平成30年11月18日(日)	九十九地区生涯学習センター 九十九小学校体育館
	細野地区生涯学習センター	平成30年10月28日(日)	細野ふるさとセンター

問合せ▶☎生涯学習課生涯学習係 (☎内線2246)

平成29年度人権作品集「おもいやり」から 言葉の在り方

安中第一中学校 三年 清水 美羽

(5月号よりつづき)

このように昔と今では言葉が変化しているところか、顔を合わせないコミュニケーションが増えている。私は、主にこの二つの要因が人を平気で傷つけてしまう人を増やしていると思う。この社会の中で、人を傷つけずに良好な関係を築くにはどうすれば良いのだろうか。答えは簡単だ。今一度、言葉のもつ影響力を理解し、言葉に気を付けながらコミュニケーションをすれば良い。しかし、これがなかなか難しいから言葉で傷つく人が増えていく一方なのだ。人間は言葉でなくては伝わらないのに、言葉というものは一度発すると取り消せない。こんな環境で人を傷つけずに生きていくのは本当に難しい。しかし、言葉を発する前に、これは言うてはいけないな、というストップパーを取り付けることはできる。このストップパーをより強化していくことがこれからの社会では大切なのだ。言葉は時代とともに常に変わり続けている。そんな今だからこそ、多様な言葉の在り方を考えていかなければならない。そのために私たちは、相手の表情を見ながらのコミュニケーションをもっと増やしていくのが重要なのではないだろうか。言葉とは、様々な感情を伝えられる難しく、厄介で、それでいて人を幸せにできる大切な手段なのだから。(おわり)

問合せ▶☎生涯学習課生涯学習係 (☎内線2245)

学習の森

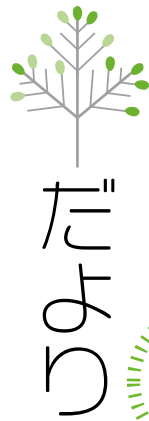

No.146

『安中の文化財』

かしわぎえん ふうがいえくん
柏木義圓と風外慧薫

安中教会牧師の柏木義圓(一八六〇～一九三八)は『上毛教界月報』第四一二号(昭和八年二月)に「奇僧風外：日本のダイオジニス」を掲載しています。これは昭和七年(一九三二)の秋に柏木が磯部出身で牛込教会牧師の田島進より、松本雲舟の『奇僧風外の事蹟』を紹介されたためです。柏木は明治十一年(一八七八)、十九歳の時に細野西小学校長となり、土塩の乾窓寺に一年余り下宿していましたが、風外について聞いたことがなく、興味を持ったようです。昭和七年の冬には土塩字瀧下の原田静策を尋ね、原田家に伝わる風外の伝説を聞き取りし、「阿闍梨」と書かれた位牌を確認しています。柏木は「『八犬伝』の終わりの方に風外道人なる者が出て居るが穴居して利名に超越したる逸士として記されてある蓋し当時に風外の事が世に伝はり居り馬琴が取て以て其の材とした

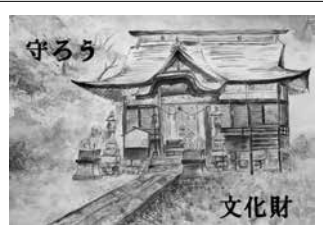

守るう
 文化財
 平成29年度
 「文化財愛護ポスター」
 優秀作品(敬称略)
 村田 華美(松井田東中2年)

るものか」と指摘しています。曲亭馬琴の『南総里見八犬伝』第一五四回に風を自由に操る風外道人は登場し、箱根から来た風外道人は山の中腹の横穴に住んで結跏趺坐し、鬚髯を線香立にしているとあります。また、馬琴が序文を書いた『耽奇漫録』には風外の自画像が掲載されており、「風外道人」のモデルは風外慧薫であると考えられています。

※ふるさと学習館は企画展片づけのため7月19日(木)、20日(金)が臨時休館となります。生涯学習施設は通常通りです。



『上毛教界月報』 第412号
 昭和8年(1933)2月 小林 光氏蔵

企画展

安中で生まれた曹洞宗禅画の祖
生誕450年記念
 ふうがいえくん
風外慧薫
 7月16日(月・祝)まで開催中!



学習の森には、バーベキュー棟やバンガローなどが設置されています。夏期は大変混雑しますので、施設の空き状況を確認したい人は、ふるさと学習館にお問い合わせください。

各施設の詳細は安中市ホームページに掲載しております。



問合せ▶安中市学習の森 ふるさと学習館
 安中市上間仁田951 Tel. 027-382-7622 mail : furusato@city.annaka.lg.jp

安中市文化センター ファミリーコンサート ～オーケストラで聴くジブリ音楽～ のチケットを発売します

安中市文化センターでは、「ファミリーコンサート オーケストラで聴くジブリ音楽」のチケットを発売します。

多くの人に親しまれているジブリ映画の音楽を、木村弓、井上あずみ、本名陽子が歌い、16人編成のN響団友オーケストラが演奏します。

子どもから大人まで楽しめるコンサートです。ぜひ、お越しください。

●チケット (全席指定)大人 2,000円 高校生以下1,500円

●公演日時 9月15日(土)午後3時～(開場:午後2時30分)

●会場 安中市文化センター ホール

●主催 安中市教育委員会

※7月14日(土)午前8時30分から文化センター窓口にてチケット販売開始。

※電話受付は7月16日(月・祝)午前9時からになります。

※チケット販売初日はお一人様4枚まで。(5枚以上お買い求めの人は再度、列にお並びください)

●問合せ 安中市文化センター(☎381-0586)



木村 弓
「いつも何度でも」

井上 あずみ
「となりのトトロ」

本名 陽子
「カントリー・ロード」

松井田文化会館 夏休みの映画会 ドラえもん のび太の宝島

●日 時: 7月29日(日)

一部: 午前11時～(開場: 10時45分)

二部: 午後 2時～(開場: 1時45分)

●上映時間: 109分

●料 金:	全席自由	前売	当日
大 人		800円	1,000円
3歳以上 高校生以下		700円	900円

●会場: 松井田文化会館大ホール

※チケットは好評発売中です。

チケットのお買い求めは、安中市松井田文化会館・安中市文化センター・富岡市かぶら文化ホール各窓口へ。

3歳未満児無料。ただし、お席を必要とする場合は有料となります。

●問合せ: 安中市松井田文化会館(☎393-4400)



(C) 藤子プロ・小学館・テレビ朝日・シンエイ・ADK 2018

安中市文化センター

安中青年会議所 45周年式典

7月7日(土) 9:30～21:00 入場: 関係者

問合せ: 安中青年会議所(☎382-2824)

安中市童謡唱歌交流会

7月21日(土) 13:30～16:30 入場: 無料

安中市童謡唱歌交流会(☎382-9978(浅井))

第46回群馬県中学校演劇祭

7月30日(月) 9:30～18:00 入場: 無料

新島学園中学校演劇部(☎381-0240)

歌とダンス友の会第11回生バンドとカラオケ発表会

8月5日(日) 10:00～19:00 入場: 1,000円

歌とダンス友の会(☎344-9081(原沢))

碓氷教育会 夏季講演会

8月10日(金) 14:30～ 入場: 無料

松井田小学校(☎393-1521)

写真取り込み講座

7月1日(日) 9:00～16:00 要申込

会場: 2階パソコン室

問合せ: 文化センター(☎381-0586)

初心者パソコン講座エクセル入門

7月2・4・5・6日(月・水・木・金)

13:00～16:00 要申込 会場: 2階パソコン室

問合せ: 文化センター(☎381-0586)

市民パソコン教室

7月12・14・19・26日(木・土)

8月2・4・9日(木・土)

13:30～15:30

入場: 無料 会場: 2階パソコン室

問合せ: 文化センター(☎381-0586)

絵本読み聞かせ

7月28日(土) 14:00～15:00 入場: 無料

会場: 図書館幼児コーナー

問合せ: 安中市図書館(☎381-0529)

松井田文化会館

平成30年度第40回少年の主張安中市大会

7月4日(水)開場: 13:30 開演: 14:00 入場: 無料

問合せ: 生涯学習課(☎内線 2242)

平成30年度第40回少年の主張西部地区大会

8月4日(土)開場: 12:30 開演: 13:00 入場: 無料

問合せ: 生涯学習課(☎内線 2242)

宇崎竜童弾き語り LIVE 2018 JUST GUITAR JUST VOCAL

7月22日(日)開場: 14:30 開演: 15:00

前売り: 全席指定 一般 4,000円

当日: 全席指定 一般 4,500円

問合せ: 松井田文化会館(☎393-4400)



▲安中二葉幼稚園の園児の皆さんからきれいな花と手紙をいただきました。



INFORMATION

インフォメーション

安中市役所

〒379-0192 安中市安中一丁目 23-13

TEL 382-1111 FAX 381-0503

HP: <http://www.city.annaka.lg.jp>

E-mail: kouhou@city.annaka.lg.jp



おしりせ

新婚世帯の新生活を応援 安中市結婚新生活支援補助金

市では、新婚世帯を対象に住居費および引越し費用の一部を補助しております。該当する人は、事前に窓口または電話にてご相談ください。

◇対象となる世帯(次のすべてに該当)

(1)平成30年1月1日から平成31年3月31日までに婚姻届を受理された夫婦が属する世帯。

(2)夫婦の平成29年分の所得の合計額が340万円未満であること。(離職した者は含めない)

(3)申請時点において、夫婦の一方が安中市の区域内に所在する当該住宅に居住し、かつ本市の住民基本台帳に記録されている者であること。

(4)他の公的な制度による支援を受けていないこと。

(5)他の自治体等によるこの告示と同様の趣旨の補助金等の交付を受けていないこと。

(6)過去にこの告示による補助金の交付を受けていないこと。

(7)夫婦が本市の税を滞納していないこと。

(8)夫婦の一方が婚姻の時点において50歳未満であること。

(9)世帯の全員が安中市暴力団排除条例に規定する暴力団員等でないこと。

◇対象となる費用

【住居費】新規の住宅取得費用または新規の住宅賃借費用(夫婦が同居を開始した後に生じた賃料(勤務先からの住宅手当の額を除く)、敷金、礼金、共益費、仲介手数料等)

【引越し費用】引越し業者または運送業者に支払った費用

※平成30年1月1日から平成31年3月31日までの間に支出したものに限りま

す。

◇補助金額 1世帯あたり上限24万円

◇申請期間 平成31年3月31日まで(申請受付中)

※申請方法などは、市ホームページまたは左記までお問い合わせください。

問合せ▼困市民生活課相談支援人権係(市内線1208)



子どもの里親になりませんか

県では、さまざまな事情から家庭で生活することができない子どもを、家族の一員として迎え入れ、愛情と誠意をもって養育してくださる里親を募集しています。

西部児童相談所(高崎市高松町6)は、里親に関心のある人が相談や交流できるサロンを開催します。ご希望により、里親制度の説明も行います。



日時▼7月25日(水)午前10時～正午

会場▼困市民課前ロビー

対象▼里親に関心のある人や養子縁組を検討している人

(安中市以外にお住まいの人も含みます)

費用▼無料

申込み▼直接会場へ

問合せ先▼群馬県西部児童相談所

(☎027-322-2498)

行政相談委員の鈴木改さんが
関東管区行政評価局長表彰を
受賞しました



▲鈴木改さん

長年にわたる行政相談活動および行政相談委員制度の発展に努めた功績により、鈴木改さんが平成30年度行政相談委員関東管区行政評価局長表彰を受賞しました。

鈴木さんは、平成19年に委嘱されて以来、多年にわたり、国などが取り扱う行政に関する苦情の解決に尽力されており、その業績が模範であると認められました。

鈴木さんは今後も引き続き、行政相談委員として、行政相談日に相談を受けられます。行政相談委員への相談は、秘密厳守・無料ですので、お気軽にご相談ください。

※行政相談日は、ホームページおよび毎月の「おしらせ版あんなか」に掲載します。

男女共同参画社会の
実現を目指して

新たな男女共同参画計画を策定します

本市では、女性と男性が互いにその人権を尊重し、義務・責任・権利を分かち合い、性別にとらわれないことなく、その個性と能力を十分に発揮できる男女共同参画社会の実現を目指して、安中市男女共同参画計画に基づき、さまざまな取り組みを実施してきました。

この度、平成25年度に策定した現行計画の計画期間が今年度で終了することから、平成31年度を始まりとする「第3次安中市男女共同参画計画」を策定します。

新たな計画では、女性の活躍推進、ワーク・ライフ・バランス実現のための働き方改革、防災分野における女性の参画などの課題を視野に入れ、解決するための施策の方向性を示しながら、総合的・体系的な施策の推進を図ります。

アンケート調査にご協力をお願いします

本市の男女共同参画の現状を把握し、計画策定の基礎資料とするため、市民および事業所を対象としたアンケート調査を実施します。調査票が送

付された皆さんには、ご協力いただきますようお願いいたします。なお、調査結果は広報などでお知らせします。

対象者▼18歳以上の市民2,000人(男女各1,000人)および市内事業所100社

実施期間▼7月(市民アンケート)・8

月(事業者アンケート)

調査方法▼無作為抽出調査

調査票の配布方法▼郵送

調査票の回収方法▼返信用封筒(切手不要)にてポストに投函

※回答した内容は目的以外に使用することはありません。

問合せ▼困り生活課市民協働係(☎

内線1139)

国民年金からのお知らせ

国民年金からののお知らせ
保険料免除の申請は、原則として
毎年必要です

国民年金には、所得が少なく、保険料を納めることが困難な場合に、一定の基準により保険料が免除される制度があります。また、50歳未満の人(平成28年6月以前分の申請は30歳未満)には、保険料の納付が猶予される納付猶予制度があります。(※平成28年7月から、納付猶予の申請対象者が30歳未満から50歳未満へ拡大されました)

免除や納付猶予の申請をすると、本人・配偶者および世帯主(納付猶予では世帯主は除かれます)の前年の所得を基準に審査が行われ、承認されると所得に応じて保険料の全部または一部が免除(納付猶予では全額の納付が猶予)されます。

一部免除には、4分の3免除、半額免除、4分の1免除があり、所得に応じたきめ細やかな免除の申請ができます。ただし、一部免除が承認された場合、残りの保険料を納めないと未納と同じ扱いになります。

保険料の免除または納付猶予の申請は原則として毎年必要です。今まで全額免除または納付猶予の承認を受けており継続申請をしていない人、一部免除の承認を受けていた人は、6月で承認期間が切れます。引き続き免除など



を希望する場合には平成30年度は7月2日(月)より申請受付が開始となりますので、忘れずに(国)国保年金課または(松)住民福祉課で申請の手続きをしてください。

特別支給の老齢厚生年金を受けている人は65歳で届け出が必要

特別支給の老齢厚生年金は65歳になると受給権が消滅し、65歳からは新たに老齢基礎年金と老齢厚生年金を受けることになります。

手続に必要な書類(「国民年金・厚生年金保険老齢給付裁定請求書」・ほか様式)は、65歳になる誕生日の初め頃(1日生まれの人は前月の初め頃)に日本年金機構から郵送されますので、この書類に必要な事項を記入し、誕生日の末日(1日生まれの人は前月の末日)までに日本年金機構へ提出してください。

手続が完了すると「国民年金・厚生年金保険裁定通知書・支給額変更通知書」が送られますが、年金証書はあらためて発行されませんので、これまでの年金証書を引き続き保管してください。

詳しくは、国民年金・厚生年金保険老齢給付裁定請求書に同封されるリーフレットをご参照ください。

付加保険料のご案内

将来、より高い老齢給付を受けるために、第1号被保険者(自営業者など)や65歳になるまでの任意加入被保険者は、希望により定額保険料に加えて月額400円の付加保険料を納めることができます。付加保険料を納める場合には、定額保険料を納める必要があります。

付加保険料を納めると、将来、老齢基礎年金に加えて付加年金を受けられます。付加年金の計算式は次のとおりです。

$$\text{付加年金額(年額)} = 2000 \text{円} \times \text{付加保険料を納めた月数}$$

なお、国民年金基金に加入している人や多段階免除などの免除制度を利用している人は、付加保険料を納めることができません。

付加年金の加入を希望する人は(国)国保年金課または(松)住民福祉課へお申し出ください。

問合せ ▼高崎年金事務所(☎027-322-4299)

教育長、教育委員会委員が任命されました

5月20日付けで、竹内徹さんが教育長に任命されました。



▲教育長 竹内 徹

また、同日付けで次の人が教育委員会委員に任命されました。

- 中島 卯さん
- 湯本 見千子さん

市町村振興宝くじが発売されます

市町村振興宝くじの「サマージャンボ宝くじ」と「サマージャンボミニ」が、7月9日(月)から全国で2種類同時発売されます。

今年のサマージャンボ宝くじは、1等・前後賞合わせて7億円!

1等 5億円×21本
前後賞 各1億円×42本

※当せん本数は発売総額630億円・21ユニットの場合

**おめでとうございます
平成29年度後期技能検定合格者発表**

技能検定は働く人たちの技能の程度を一定の基準で検定し、特級・1級・単一等級・2級・3級に格付けして公証する国家検定制度です。

今回の検定で見事合格したのは次の皆さんです。(敬称略)

職種名	作業名	級別	氏名	住所
工場板金	数値制御タレットパンチプレス板金作業	1級	岡田 伸之	原市
機械検査	機械検査作業	1級	原田 淳	松井田町八城
防水施工	塩化ビニルシート防水工事作業	1級	瀬間 宏樹	板鼻



この宝くじの収益金は市町村の明るく住みよいまちづくりに使われます。
発売期間 ▼7月9日(月)から8月3日(金)まで
抽せん日 ▼8月14日(火)

住宅団地宅地分譲のご案内

安中市土地開発公社では、「安中古城住宅団地」4区画について、分譲しています。

資料請求・詳細については、左記までお気軽にお問い合わせください。

【分譲地】

古城住宅団地・・・(4区画)

面積・・・243・27㎡～271・89㎡

価格・・・6,130,000円～6,

525,000円

【安中市役所ホームページ：宅地分譲のお知らせ】

<http://www.city.annaka.lg.jp/gyousei/kensetu/danchi.html>

【申込み・問合せ】

安中市土地開発公社(困都市整備課内
管内線1217)

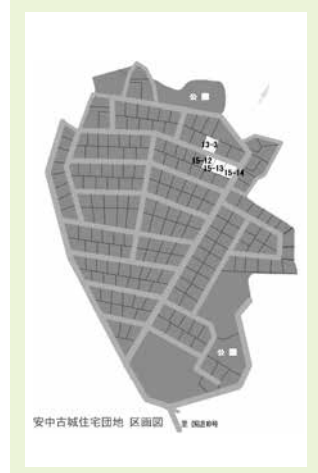

夏の県民交通安全運動

運動期間

7月11日(水)～7月20日(金)



平成29年度交通安全ポスターコンクール
中学生最優秀賞
安中第二中学校 2年 島 颯希

年間スローガン

暗くても 光るタスキが 身を守る

サプスローガン

ちいさなて たかくあげてる ちゃ

んとみて

運動の目的

県民一人ひとりに交通安全思想の普及・浸透を図り、交通ルールの遵守と正しい交通マナーの実践を習慣づけ、相手の立場に立った「優しさ」と「思いやり」のある運転や行動を促進し、交通事故防止の徹底を図る。

運動の重点

- 子供と高齢者の交通事故防止
- 自転車と二輪車の交通事故防止
- 飲酒運転の根絶



講座・教室

空き家無料相談会

NPO法人群馬県不動産コンサルティング協会では、空き家の管理や処分などで悩んでいる人を対象に、専門家による無料相談を行います。秘密は厳守します。

日時▼7月22日(日)午後1時から4時
会場▼市文化センター3階大会議室
申込み▼前日までに、電話で同協会(☎027-363-9866)へ

手話奉仕員養成講座の開講について

毎年開催している手話奉仕員養成講座の入門課程・基礎課程の全てが開講となりました。

手話を学ぶこと

が始めてと緊張と不安な面持ちで会場へとやってきた入門講座の受講生。初めての世界に一歩足を踏み入



れ、閉講式には手話で会話ができるようになりたいと意気込みを語ってくれました。

手話奉仕員とは、手話を通じて聴覚障害者と交流をはかり、普及を促進する人たちのことです。今年も、入門22人 基礎13人(昼の部、夜の部の合計人数)の人が取り組んでいます。

問合せ▼困福祉課障害福祉係(管内線1192)

おもしろ科学教室

「カラフル海ほたるを作ろう」
安中市文化センターではおもしろ科学教室「カラフル海ほたるを作ろう」を開催します。
工作しながら科学の原理が学べます。
ぜひご参加ください。

日時▼8月18日(土)午前9時30分～正午
会場▼安中市文化センター 3階大会議室

対象者▼小中学生(小学3年生以下は保護者同伴)
申込み▼7月11日(水)から文化センター窓口または電話にて受付開始(先着30人)

費用▼500円程度
持ち物▼筆記用具、



地域おこし協力隊 活動報告 Vol.3

皆様、こんにちは。地域おこし協力隊の後藤圭介です。碓氷峠の木々が夏の緑に彩られる頃になりました。

碓氷峠鉄道文化むらは、本年4月に開園20周年を迎えました。開園当時の自分はまだ3歳でしたが、両親に連れられて遊びに来たことは今でもハッキリと覚えています。碓氷峠鉄道文化むらでは、年間を通して、さまざまなイベントを企画しておりますので、ぜひご家族揃ってお越しください。

さて、今後の活動につきましては、県外からの移住・定住を図る一助として、「移住体験プログラム」を企画しています。初めての試みですが、結果を残せるように取り組みたいと思いますので、皆様の温かいご支援をいただけたらと存じます。



(参加したことがある人は)おもしろ科学教室会員証とステップアップノート)

問合せ▼文化センター(☎38110586)



募集

県営住宅入居のご案内

県営住宅の定期募集は4月、7月、10月、1月の年4回実施しています。今回は7月募集のお知らせです。入居資格▼現在住宅に困窮しており、

親族と同居する予定の人、または単身の高齢者や障害のある人など。 ※収入制限があります。

※詳しくは募集案内または県住宅供給公社ホームページ(<http://www.gunma-jkk.or.jp>)をご覧ください。

申込期間▼7月1日(日)～18日(水)

入居可能日▼10月1日(月)

申込方法▼所定の申込用紙を郵送

申込用紙・募集案内配布場所▼県住宅供給公社(前橋市紅雲町)、県庁県民生

活センター、県土木事務所、市役所・町村役場(土・日は県住宅供給公社の

みで配布しています。なお祝日は営業していません。)

その他▼入居者は、公開抽選で選定します。

※市内の住宅(原市第一・第二団地、下磯部団地、二軒在家団地)については、随時申し込みを受け付けています。空き状況など詳しくはお問い合わせください。

せください。

問合せ▼県住宅供給公社

☎027-223-5811

FAX027-223-9808

宇崎竜童

弾き語りLIVE 2018

JUST GUITAR JUST VOCAL

日にち▼7月22日(日)

安中市松井田文化会館 大ホール

前売り▼全席指定 一般 4,000円

当日▼全席指定 一般 4,500円

開場▼午後2時30分

開演▼午後3時

チケット▼松井田文化会館窓口で好評販売中

※電話予約もできます

※未就学児の入場はできません

問合せ▼松井田文化会館(☎39314400)



健康

「介護マーク」の配布について



介護マークとは、介護中の人が周囲から偏見や誤解を受けることがないように介護をしていることを周囲に表すマークです。介護を行っている人であればどなたでも利用することができます。

安中市では困介介護高齢課と困住民福祉課の窓口で配布します。希望する人は窓口で交付を受けることができます。詳しくはお問合せください。

問合せ▼困介介護高齢課高齢者対策係(☎内線1181)

困住民福祉課健康介護係(☎内線2151)

「フレッシュ健診」の

希望者を募集します

市では、健康診査を受ける機会のない若年層を対象に次のとおりフレッシュ健診を実施します。

希望する人は募集期間内にお申し込みください。なお、妊娠中の人や勤務先などほかで健診を受ける機会のある人は、そちらを受診してください。

また、昨年度に引き続き、今年度も40歳以上を対象にした健診と同じ会場となります。時間帯によっては混雑が予想されますので、時間に余裕を持ってお出かけください。

対象者▼市内在住で、昭和54年4月1日～平成12年3月31日生まれの人

健診内容▼身体計測・血圧測定・尿検査・医師の診察・血液検査(血糖・脂質・肝機能・貧血)

実施日時・場所▼

場所	受付時間	日付
安中市保健センター	午前8時30分～11時	8月24日(金)
		9月18日(火)
松井田保健センター	午前8時30分～11時	10月3日(水)
		10月16日(火)
松井田保健センター	午前8時30分～11時	9月2日(日)

※番号札は8時から配布します。

費用▼1,000円

定員▼先着210人

※募集期間内であっても、定員に達した時点で受付を終了させていただきますのでご了承ください。

募集期間・申込方法▼

7月9日(月)～9月28日(金)午前8時30分～午後5時15分までの期間に健康づくり課までお電話にてお申し込みください。(土・日・祝日は除きます)

問合せ▼困健康づくり課予防係

(☎内線1172)



本庁市民課 休日窓口開設日

7月1日・15日 8月5日
午前8時30分～正午

業務内容

- 住民票の写しの交付
- 戸籍謄本・抄本の発行
- 印鑑証明書の発行
- その他市民課取扱各種証明書の発行

第2期麻疹風しん混合予防接種および二種混合予防接種のお知らせ

第2期麻疹風しん混合予防接種

接種対象年齢▼小学校就学前(年長児)の1年間(平成24年4月2日から平成25年4月1日生まれの人)

接種回数▼1回

接種期限▼平成31年3月31日まで

予診票の配布▼出生届出時または転入時に困健康づくり課・松住民福祉課の窓口で配布しています。

※平成31年4月1日以降の接種は任意接種(有料)となりますのでご注意ください。

二種混合予防接種

接種対象年齢▼11歳以上13歳未満

接種回数▼1回

予診票の配布▼今年の4月から小学6年生に相当する年齢の人へ、4月に予診票を郵送しました。

※13歳の誕生日以降の接種は任意接種(有料)となりますのでご注意ください。

接種に必要な物

予診票・母子手帳・保険証

※対象者で予診票のない人は、困健康づくり課・松住民福祉課の窓口で配布します。母子手帳をお持ちのう

え、お申し出ください。

問合せ▼困健康づくり課予防係

(☎内線1172)

熱中症を予防しましょう!

気温がぐんと上がり、蒸し暑さが続く季節は「熱中症」にご用心。熱中症の発症は7月、8月がピークになります。

◇熱中症とは

室温や気温が高い中で、体内の水分や塩分のバランスが崩れ、体温の調節機能がうまく働かなくなり、体温上昇、めまい、体のだるさ、ひどいときには、けいれんや意識の異常などが起こります。

家の中でじっとしていても、室温や湿度が高いために、体から熱が逃げにくく熱中症になる場合がありますので、注意が必要です。

◇熱中症の予防法

熱中症の予防は「暑さを避ける」と「こまめな水分補給」が大切です。

【暑さを避ける】

○室内では

- ・室温をこまめに確認
 - ・扇風機やエアコンで温度を調節
- ※日中だけでなく、熱帯夜のように気温が高い夜も熱中症になることがあ

ります。

・遮光カーテン、すだれ、打ち水を利
用

※日中に打ち水をすることで、路面温
度が10℃程度低下します。特に早朝
や夕暮れ時に打ち水するとその効果
が持続します。

○外出時には

・日陰の利用とこまめな休憩

・日傘や通気性の良い帽子の着用

・炎天下の外出はできるだけ控える

※直射日光だけでなく、アスファルト
からの照り返しが地面近くの気温を
上昇させます。例えば気温が32℃の
とき、地面から50cmの高さでは
35℃、5cmの高さでは36℃以上にな
ります。

○からだの蓄熱を避けるために

・通気性のよい、吸湿や速乾性のある
衣服を着用する

・保冷剤、氷、冷たいタオルなどで、
からだを冷やす

【こまめに水分を補給する】

・室内でも外出時でも、のどの乾きを
感じなくても、こまめに水分・塩分
などを補給する

※入浴前後や、就寝前にも水分補給を
※のどが渴いたときに、アルコール飲
料での水分補給は、やめましょう。

アルコールは尿の量を増やし、体内
の水分を、排泄してしまうため、吸
収した水分が尿で失われてしまいま
す。

◇熱中症になったときの処置

・涼しい場所へ避難させる

・衣服を緩め、からだを冷やす(特に
首の周り、脇の下、太ももの付け根
などを冷やす)

・水分・塩分を補給する

※自力で水が飲めない、意識がない場
合は、すぐに救急車を呼びましょ
う。

◇ご注意

○暑さの感じ方は、人によって異なり
ます

その日の体調や、暑さに対する慣れ
などが、影響します。体調の変化に気
をつけましょう。

○高齢者や子どもは特に注意が必要で
す

・熱中症患者のおよそ半数は65歳以上
の高齢者です。高齢者は暑さや水分
不足に対する感覚機能が低下してお
り、暑さに対するからだの調節機能
も低下しているので、注意が必要で
す。

※「クーラーを使用しない」「トイレ
が近いので水分を控えてしまう」と

いのはご用心。

・子どもは体温の調節能力がまだ十分
に発達していないので、気を配る必
要があります。

※くちびるの乾燥、おしっこの減少は
脱水症のサイン。外出時は飲み物を
忘れずに。

・駐車中の車に子どもを残すことは大
変危険です。炎天下でなくても、閉
め切った車内で冷房を切ると、車内
の温度は一気に上昇し、わずかな時
間でも熱中症の危険が高くなります。
絶対に、乳幼児や子どもを車内
に残さないようにしましょう。

○節電を意識するあまり、熱中症予防
を忘れないようにご注意ください。

問合せ▼困健康づくり課予防係
(☎内線1172)



健康通信

7月は大腸がん集団検診の容
器配布が予定されています。

『検診のしおり』をご覧にな
り、日程や会場などをご確認の
うえ受け取りにお越しくださ
い。困健康づくり課または困住
民福祉課の窓口でも7月23日
(月)より配布いたしますので、
ご利用ください(平日8時30分～
17時15分)。大腸がん検診容器配
布時と各種検診受診時は「受診
シール」が必要となります。忘
れずにお持ちください。「受診
シール」は、検診対象者全員に
オレンジ色の封筒で5月下旬に
郵送しています。

個別検診は6月1日から各種
検診が始まりました。集団検診
または個別検診のどちらかを選
んで受診してください。

詳細は困健康づくり課(☎内線
1172)までお問い合わせくだ
さい。

行事カレンダー

7月1日▶8月15日

日	曜日	行事名	日	曜日	行事名	日	曜日	行事名
7月			13	金		8月		
1	日	●市民フリープレー大会 松井田体育館 9:00～ ●写真取り込み講座 文化センター 9:00～16:00	14	土	●うすい街道寄席チケット発売日 松井田文化会館窓口 9:00～ ●市民パソコン教室 文化センター 13:30～15:30	1	水	
2	月	●初心者パソコン講座 出納帳・表を作ろう(エクセル入門) 文化センター 13:00～16:00	15	日		2	木	●市民パソコン教室 文化センター 13:30～15:30
3	火		16	月・祝		3	金	
4	水	●第40回少年の主張安中市大会 松井田文化会館 14:00～ ●初心者パソコン講座 出納帳・表を作ろう(エクセル入門) 文化センター 13:00～16:00	17	火		4	土	●市民ときめきスクール 「木のおもちゃを組み立てよう」 学習の森 10:00～ ●第40回少年の主張西部地区大会 松井田文化会館 13:00～ ●市民パソコン教室 文化センター 13:30～15:30
5	木	●家庭教育カウンセリング講座⑤ 文化センター 10:00～ ●初心者パソコン講座 出納帳・表を作ろう(エクセル入門) 文化センター 13:00～16:00	18	水		5	日	●市民水泳大会 西毛運動公園 8:30～
6	金	●初心者パソコン講座 出納帳・表を作ろう(エクセル入門) 文化センター 13:00～16:00	19	木	●市民パソコン教室 文化センター 13:30～15:30	6	月	
7	土		20	金		7	火	
8	日		21	土	●藍染体験教室 くつろぎの郷 10:00～	8	水	
9	月		22	日	●「JUST GUITAR JUST VOCAL 宇崎竜童 弾き語り LIVE 2018」 松井田文化会館 14:30 開場 15:00 開演	9	木	●市民パソコン教室 文化センター 13:30～15:30
10	火		23	月		10	金	
11	水	●夏の県民交通安全運動 (11日～20日) ●家庭教育カウンセリング講座⑥ 文化センター 10:00～	24	火		11	土・祝	●家庭教育推進事業 「積み木で〇〇つくろう」 文化センター 9:30～、13:30～
12	木	●家庭教育カウンセリング講座⑦ 文化センター 10:00～ ●市民パソコン教室 文化センター 13:30～15:30	25	水	●第7回農業委員会総会 201会議室 11:00～	12	日	●家庭教育推進事業 「積み木で〇〇つくろう」 文化会館 9:30～、13:30～
			26	木	●市民パソコン教室 文化センター 13:30～15:30	13	月	
			27	金		14	火	●磯部温泉まつり (鮎のつかみ取り、磯部温泉寄席)
			28	土	●絵本読み聞かせ 安中市図書館 14:00～15:00	15	水	●磯部温泉まつり (子どもみこし、花火大会)
			29	日	●映画「ドラえもん のび太の宝島」 松井田文化会館 一部 11:00～・二部 14:00～			
			30	月				
			31	火				

※毎週月曜日は市民交通安全日、毎月1日は県民交通安全日です。

第2回出張緑化講座開催のお知らせ

群馬緑化センターでは、家庭緑化推進や庭づくりの参考としていただくために、緑化講座を開催しています。今回は出張緑化講座として、居住地などの関係で参加できない人のために「家庭で楽しむブルーベリーの品種と育て方」をテーマに講座を開催します。

詳細は以下の通りとなります。

- 日時 7月19日(木) 午前10時～正午
- 場所 渋川市役所 第二庁舎 201 会議室(渋川市石原 6-1 ☎0279-22-2111)
- テーマ 「家庭で楽しむブルーベリーの品種と育て方」
- 講師 園芸研究家 富沢 登 先生
- 募集人数 60人(先着順)

※電話による申込み受付となります。

※申込み受付は7月2日(月)午前8時30分から開始しますが、定員になり次第、締め切ります。

○受講料 無料

問合せ・申込み▶群馬県緑化センター(☎0276-88-7188または、☎0276-89-0782)



休館のご案内

恵みの湯 7/3・17 8/7
 峠の湯 7/10・24
 鉄道文化むら 7/3・10・17・24・31
 文化センター(※は図書館のみ休館です)
 7/1※・2※・3・10・17・
 18・24・30※・31
 8/7・14
 文化会館 7/2・9・17・23・30・31

碓氷川熱帯植物園 7/3・10・17・24・31 8/7・14
 スポーツセンター(※は温水プールのみ休業です)
 7/2・9※・17・18・23※・28※
 8/6・13
 学習の森(※はふるさと学習館のみ休館です)
 7/3・10・17・18・19※・20※・24・31
 8/7・14・15
 いきいき長寿センター 7/2・9・16・17・23・30
 8/6・13・14

相談案内

7月1日▶8月15日

相談内容	場所・日時	予約・問合せ
行政相談	☎ 7/5・19 8/2 9時～11時30分 ☎ 7/2 8/6 13時30分～16時	☎ 市民生活課(☎内線 1207)
無料法律相談	☎ 7/6・20 8/3 13時～16時	要電話予約 ☎ 市民生活課(☎内線 1207)
人権相談	☎ 7/19 13時30分～15時30分 ☎ 7/20 13時30分～15時30分	☎ 市民生活課(☎内線 1207)
家庭児童相談 (電話相談・面接相談)	月～金曜日(祝日を除く) 9時～16時	要電話予約 ☎ 子ども課(☎382-8005)
健康相談 (生活習慣病・育児・栄養相談など)	☎ 月～金曜日(祝日を除く) 8時30分～17時15分	要電話予約 ☎ 健康づくり課(☎内線 1174)
妊婦健康相談 (母子手帳交付)	☎・☎ 月～金曜日(祝日を除く) 8時30分～17時15分	要電話予約 ☎ 健康づくり課(☎内線 1174)
消費生活相談	消費生活センター(☎ 敷地内)	消費生活センター(☎382-2228)
労働相談	☎ 第1・3火曜日 13時30分～16時	☎ 市民生活課(☎内線 1207)
無料税務相談	☎ 7/5 8/8 13時～16時	要電話予約 ☎ 税務課(☎内線 1061)
障害者相談 (知的・身体障害者相談)	☎・☎ 月～金曜日(祝日を除く) 8時30分～17時15分	☎ 福祉課(☎内線 1155)
精神障害者相談	月～土曜日(祝日を除く)10時～18時	ヌアリーベ(☎380-5385)
青少年相談 (電話相談・面接相談)	☎ 青少年センター 月・火・水・金曜日 (祝日を除く) 9時～14時	要電話予約 ☎ 青少年センター(☎393-4777) メール相談(seishonen@city.annaka.lg.jp)
介護相談・認知症相談 (電話相談・面接相談)	月～金曜日(祝日を除く) 8時30分～16時	要電話予約 ☎ 介護高齢課(☎内線 1189) ☎ (☎内線 2156)
DV 電話相談	月・火・木・金曜日(祝日を除く)9時～16時	(☎329-6646)
生活困窮に関する相談 (生活支援相談窓口)	月～金曜日(祝日を除く) 9時～16時30分	要電話予約 ☎ 福祉課(☎内線 1191)
心配ごと相談	地域福祉支援センター 第2木曜日	地域福祉支援センター(☎382-8397)
交通事故相談	安中交通安全協会 月～金曜日(祝日を除く)9時～16時	要電話予約 安中交通安全協会(☎382-0211)
若者就職活動個別相談	☎ 7/3 8/7 10時～12時	要電話予約 ぐんま若者サポートステーション (☎027-233-2330)

給水管修理当番業者 (7月1日～8月15日)

上水道の給水管の修理は、業者で行っていますので漏水などの修理は、その日の当番業者にお申し込みください。修理代は実費です。【安中市管工事協同組合☎385-4401】

7 月		10・22・6		8 月	
1日	16・26・7	17日	17・26・3	1日	21・22・19
2日	14・25・8	18日	13・25・4	2日	24・26・23
3日	15・20・5	19日	16・20・7	3日	10・25・6
4日	11・2・18	20日	14・2・8	4日	17・20・3
5日	21・9・19	21日	15・9・5	5日	13・2・4
6日	24・1・23	22日	11・1・18	6日	16・9・7
7日	10・12・6	23日	21・12・19	7日	14・1・8
8日	17・22・3	24日	24・22・23	8日	15・12・5
9日	13・26・4	25日	10・26・6	9日	11・22・18
10日	16・25・7	26日	17・25・3	10日	21・26・19
11日	14・20・8	27日	13・20・4	11日	24・25・23
12日	15・2・5	28日	16・2・7	12日	10・20・6
13日	11・9・18	29日	14・9・8	13日	17・2・3
14日	21・1・19	30日	15・1・5	14日	13・9・4
15日	24・12・23	31日	11・12・18	15日	16・1・7

	業者名	TEL		業者名	TEL
1	(株)群馬水工	382-9433	14	(有)田中工作所	385-4126
2	(有)入沢電気商会	382-1609	15	(株)半田組	385-8374
3	(有)内堀設備工事	393-0157	16	(有)福美商事	381-0293
4	(有)金子屋商店	393-0332	17	(有)松本住設	385-6278
5	(有)黒須設備工業	381-1148	18	(株)茂木設備	381-6616
6	群栄工業(株)	393-1012	19	(有)山田タイル工業	381-0075
7	児玉工業(有)	393-3118	20	(株)ヤマハチ・クボニワ	381-0435
8	(有)佐藤商店	395-2323	21	(株)ユタカ	385-7647
9	佐藤燃料(株)	381-1111	22	オオカワラ住器	382-1987
10	(有)渋谷設備	381-1262	23	(株)反町備工	384-2058
11	(有)ジーワイ燃設	382-2891	24	第一設備工業(有)	385-8769
12	(有)須藤工業	388-1178	25	(株)フェニックス	382-5262
13	(有)武美工業	382-5061	26	(株)白坂工業	382-4710

広報をはじめとした市の情報は、
パソコンやスマートフォンの安中
公式ページからもご覧になれます。

時間や場所を選ばず情報を取得することができる
これらの媒体をぜひご利用ください。

また、ツイッターやインスタグラムを利用した情報
発信も同時に行っていますので、ご覧ください。



https://www.instagram.com/annaka_city/



https://twitter.com/Annaka_City

9月9日（日）

開 場 ▶ 午後 1 時 3 0 分

開 演 ▶ 午後 2 時

場 所 ▶ 安中市松井田文化会館
大ホール

前売り ▶ 全席指定
一般 2,500円

当日券 ▶ 全席指定
一般 3,000円

チケット ▶ 7月14日（土）午前9時
から松井田文化会館窓口で販売開
始

※電話でのお申し込みは7月14
日（土）午後1時から

※チケットのお求めは1人4枚ま
で（発売初日のみ）

※未就学児の入場はできません。

TVでお馴染みの人気落語
家「三遊亭小遊三」さんと若
手実力派の「柳家三三」さん
が松井田文化会館にやってき
ます。
ますます話芸に磨きがかか
る、二人の落語を聴きにぜひ松井田文化会館にお越しください。



柳家三三



三遊亭小遊三

うすい街道寄席
三遊亭小遊三・柳家三三

問合せ ▶ 松井田文化会館（☎393-4400）

皆さんの声をお待ちしております

市役所困、各地区的の公民館・生涯学習セ
ンターに、皆さんの声をお聞きするため、「市民
の声」を投函できるポストを配置しております。
皆さんが日ごろ感じていることやご意見など
をぜひお聞かせください。



人口と世帯

	日本人住民		外国人住民		合 計 58,474人 世帯数 24,566 (平成30年5月末日現在)
	男	女	男	女	
安中地域	22,082	22,633	171	230	
松井田地域	6,485	6,792	35	46	
合 計	28,567	29,425	206	276	