

広報 あんなか

2017
(平成29年)

3/1
vol.132



消防・救急現場で 輝く女性の力

主な内容

- P 2-4 消防・救急現場で輝く女性の力
- P 5 合併10周年記念事業を紹介します ほか
- P 6-7 地域福祉の向上を目指して

消防・救急現場で

輝く女性の力

地域の安全を守るために欠かせない消防や救急の仕事。従来は男性のイメージが強い職場でしたが、近年女性の存在が注目されています。今回は消防・救急現場で活躍する6人の女性の皆さんにお集まりいただき、女性ならではの活動や魅力についてお話を伺います。

「志したきっかけ」

市長 現在、女性が社会の様々な分野で活躍しています。そこで今回は、消防・救急現場でご活躍されている皆さんにお話を伺いたいと思います。日頃感じていたりすることやお互いに聞いてみたいことなどありましたら自由にお話いただければと思います。

まず救急救命士の戸塚さんからこの仕事を志したきっかけは？

戸塚 私は新潟の中越地震の時の消防士さんの活躍をテレビで見ても、格好いいな、と思ったのと、母が看護師をしていたので、医療系の仕事に就きたいな、と思い救急救命士を目指しました。
市長 同じく救急救命士の戸塚さんは？

中嶋 私は看護師か救急救命士か迷ったのですが、救急医療が魅力的だなと思って資格を取りました。救急救命士の資格で働ける場所は消防だけでしたので、受験して高崎広域消防局で採用になりました。

市長 救急救命士が働ける場所がこれから広がっていくといいですね。五十嵐さんは消防団に入ったきっかけは？

五十嵐 以前新聞に消防団の記事が載っていて、その時に初めて女性が消防団に入れることを知りました。私は小さい頃から地区のお祭などに参加してきた中で消防団の人が活躍しているのを見て、入団したいと思っています。すぐく地域のことが好き

なので。

市長 友寄さんが消防団に入ったきっかけは？

友寄 私は地域の子ども会の役員に携わっている中で、消防団の人たちと接する機会が多くて、その時に「やれやれ」と言われ、「じゃあやるよ」と言って入ってしまいました。(笑)

市長 でもそのチャレンジ精神ですぐく大事ですね。女性防火クラブは、自分からというより地域の中で、お願いします、ということでお話ができるのだと思います。

阿部 そうですね。でも私は女性防火クラブそのものを知らなかったです。前の役員さんに勧められて、地域のために何かできるのであればと思って受けさせて

いただきました。4期目になります。

市長 広上さんも阿部さんと同じ時期に女性防火クラブに入られて。

広上 私も7年目です。私も女性防火クラブの存在を知らなくて、「こういう役があるんだけど、やってみる気があるか？」と言われまして、気がつけば4期7年です。

「大事に感じていること」
市長 活動されて良かったこと、学べたこと、あるいは大事だなと感じたことはありますか？

広上 私の甥が高校生の時に学校でAED講習を受けてから間がない時に、甥の母親が意識を失って倒れたんです。そしたら甥が講習で習ったばかりの対応を



地域が凄く好きなんです

講習で習ったことが現実に立

色々と学べて役に立ちます。



安中市消防団
団員
五十嵐穂乃佳さん



安中市女性防火クラブ
安中支部 部長
広上千春さん



安中市女性防火クラブ
原市支部 部長
阿部早苗さん

やってスムーズに救急隊の人に引き継ぎができたんです。習ったことが現実にあったので受けておいて良かった、と思いましたね。

市長 甥っ子さん素晴らしいですね。とっさの時に身近な人が対応ができるというのが大事ですね。救命士の中嶋さんは今のお話を聞いていかがですか？

中嶋 凄いいと思います。講習を受けて何か手を差し伸べられるのが、一番いいことだと思います。

市長 救命士の方は学校や職場などへ講習に行かれることもありますか？

中嶋 自主防災クラブとかに行きますね。安中は自主防災クラブを一生懸命やっていたのでいるので。今年は女性防火クラブさんはAED講習を多く受けてもらえました。とてもありがたかったです。

阿部 毎年1回は実施するように言われていますね。

市長 回数や経験を重ねることです。少しづつ力になっていくのでしょね。多くの人が講習を受けて、適切な対応ができるようになることが命を救うことに繋がるんですね。

消防団のお二人は実際の火事現場への出動はありましたか？

友寄 あります。でもやはり燃えているのはドキドキ



しちゃって、怖いですね。**中嶋** 怖いですよ。燃えているものは炎が上まであがるので大きく見えますから。

友寄 私自身本当に力になれているのか不安です。でも誤報の時とか朝なのにみんなすごい集まってくれます。そういうのを見ると地域に守られているんだと私自身が感じるんです。もし私が駆けつけることで地域の人たちにも同じように感じてもらえたらなら少しは力になれているのかな、という感じです。

市長 間違いなく地域の力になっていきます。団員さんが駆けつけてくれるというのは被災した人にとっては心強いことです。

友寄 駆けつけてくれる人が夜中でもこんなに来るんだというのは、団に入って初めて知ったことなので、ありがたいし、人が暖かいところに住んでいるなあ、と思いました。

市長 五十嵐さんはどうですか？

五十嵐 冬場だと水を出したそばから地面が凍っていきたくて聞きます。自分はまだそこまで体験したことは無いんですけど、凄いなあ、と思います。これから色々経験できればいいな、と思っています。

「女性ならではの活動」

市長 活動されていて、男性が多い職場ですから、女性ならではの大変さなどを感ずることはありますか？

戸塚 機材の一つ一つが凄く重いんですね。入職して初めの1年は消防隊だったので、呼吸器のボンベが特に重かったですね。

中嶋 消防車に乗る時は使っても使わなくても呼吸器のボンベを背負うというのが決まりなんです。

戸塚 呼吸器を背負って歩くというのが大変で、なおかつ長靴が大きいサイズしかなくて、走りづらいし、動きづらいし、ホースも重たいです。（笑）

友寄 私たちも力は本当に無いんですけど、少しい環境にならないかな、とは思っていますね。

市長 その点は凄く大事なポイントだと思います。60キロの米俵担げと言われても担げないけども、20キロで3つに分けてくれたら、もしかしたら仕事の効率が上がるかもしれない、そういう視点が大事だと思います。

ご家族の協力などはいかがでしょう？

友寄 サイレンが鳴ると子どもは「行かなくていいの」って気づかせてくれます。家族の協力は不可欠ですね。

女性が増えると消防も身近になりますね

女性は実際は強いと思うんです

お互いへの感謝が大事ですね



高崎市等広域消防局
消防士
戸塚華穂さん



高崎市等広域消防局
消防副士長
中嶋さなえさん



安中市消防団
団員
友寄一江さん

“みんなが力を出し合うことが 地域の力になる”



市長 女性の消防団員が増えるには何が必要でしょうか。

友寄 みんなが「できることをできる限り」っていうのを周りが認めてくれることが大事だと思います。「出勤が少ないじゃないか」と言われてしまうと、かえって行きづらくなります。

市長 働き方の多様性などが言われていますが、そういう視点は大事ですね。

友寄 男の人も女の人がいないとできないことっていっぱいあると思うんですね。お互いがお互いを尊重するありがたいの気持ちが大切だと思いますね。

市長 できることをできる人がやる、みんなが力を出し合うことが地域にとっても大事だと思いますね。

五十嵐 最初、消防団に入ると言ったら凄くびっくりされました。私は実家暮らしで結婚もしてませんので、マイペースでやらせていただいています。同じ分団の人たちは「仕事優先でいいんだよ」と言っていただけだと思います。

市長 消防団活動はとても大変だと思いますが、皆さんがそれぞれやりがいを見つけてながら活動を続けられることで、「自分もできるかもしれない」、って感じてくたさる人も増えてくるので、今、消防署も女性の募集に

力を入れてますね。

中嶋 女性の応募、採用は増えています。私は結婚して、子どももいるんですけど、子どもができて退職された方もいるんです。そういうのはやはりもったいないと思うんです。女性を採用するからには、女性も働きやすい職場にならないといけないと思います。

市長 働き続けられる環境が大事ですね。

広上 女性防火クラブの方も男性の中に女性が入って行くという感じはないのですが、消防署や消防団は大変なことがたくさんあるんだろうな、と思います。その中で一生懸命やられていて偉いな、と思います。

市長 先ほどの米俵の話のように、今まで無かった視点、というのを増やしていくと社会全体が良くなっていくと思いますね。

「後進へのメッセージ」

市長 最後に後進にメッセージをお願いします。

広上 食わず嫌いではなくやってもらいたいですね。講習を受けたり、嫌がらずにやってみたら良かった、ということもあるんです。

阿部 女性防火クラブの活動を“大変なだけ”というイメージでなく受け取ってもらいたいです。色々と学



べて身に付けられることがあるので機会があれば参加してもらいたいと思います。

市長 消防団員さんはいかがでしょうか？

五十嵐 周りのみんなと一緒に助けてくれるので、きつだけのイメージを外してもらいたいのと思います。そうすれば少しは女性も入りやすいかな、と思います。

友寄 ちよつと閉鎖的なイメージがあるので、そのイメージは払拭していきたいですね。

市長 消防署のお二人は？

中嶋 女性は優しいのと同じに、実際には強いので、少しでもやってみたい気持ちがあればぜひチャレンジしてもらって強い消防署をつくっていききたいと思います。

戸塚 私は就職するまで消防の人と接する機会が全くなくて、近寄りたいたいイメージがあったんです。女性が増えればもっと消防も市民の方に身近な存在になるかな、と思います。

市長 そういった“空気がく”で、自分にも何かできるかもしれないと感じてもらえるかもしれないですね。先駆者の皆さんは、大変な中でもやりがいを見つけてながら活動されているので、輝いていらっしゃいます。とてもいいお話をきかせていただきました。これからぜひ頑張ってください。ありがとうございます。

3月29日(水) 午前11時～午後3時

こどもがつくる!安中こどもひな市 ～秋間うめえもんコンテスト～



「10周年

ふるさと安中

かがやく未来」

**合併10周年記念事業を
紹介します**

**秋間梅林の梅・梅干を使ったオリジナル料理コンテスト
『秋間うめえもんコンテスト』**

秋間梅林の美しい景色の中、美味しかったり斬新だっ
たりの「うめえもん」を味わいながら、子ども・家族・地域・
参加者・出店者みんなで、わいわい楽しく交流するイベ
ントです。

〈あなたの一票が、安中の新名物を生むかもしれない!?〉
コンテストは2部門

- ①こどもの部：子どもたちが、家族や友だちと一緒にア
イディア料理を持ち寄って出店♪
- ②おとなの部：プロ・アマ問わず自慢料理を持ち寄りま
す♪



食べ比べした後はお客さんも出店者も全員でコンテスト投票を楽しんで・・・見事優勝し
た梅料理は、安中市内のお店で商品化されます！みんなで食べて、楽しんで、みんなで投
票♪誰でもご来場いただけます。

【会場での飲食について】コンテスト出店は全て梅を使った料理やデザートですが、梅が苦
手な人もご安心ください。当日は秋間頂上の郷土料理店も多数開店！梅以外のふるさと料
理もお楽しみいただけます。

場所▶秋間梅林頂上 〒379-0101 群馬県安中市西上秋間670
参加費▶500円で7種のうめえもん(梅料理)&投票をお楽しみいただけます。
持ち物▶ピクニックシートや折り畳み椅子などを持参し、観梅をお楽しみください。
主催・問合せ▶碓氷安中ちいきづくり協議会 太田(☎070-6659-5738)

『私だけが知っている安中の“魅力”百選』募集中

市では、昨年に引き続き『私だけが知っている安中の“魅力”百選』
を募集しています。皆さんの身近にある「安中らしいもの」、「安中
にしかないもの」など、とっておきの情報をぜひご提供ください。
「ふるさと安中」の埋もれた地域資源を再発見し、あなたの目で発
見した「安中の魅力」を、たくさんの人に伝えてみませんか。

■募集作品の内容
安中市内の景観、風景、風物、風習、
自然現象、歴史的人物、偉人、変わっ
た人工物、お宝品、遺産など。
たとえば、「珍百景」的なもの、設置
場所に合わないもの、珍しい商品や道
具、不自然な造形・動作をするものな
ど。

■応募資格
市内外を問わず、どなたでも応募でき
ます。

■応募方法
応募用紙に必要事項を記入のうえ、作
品とともに提出してください。
選定作品の応募者には、粗品(図書カー
ド1,000円分)を贈呈します。

詳細は、ホームページ、広報あんなか
平成28年4月1日号、またはお問い
合せください。

■問合せ
☎企画課企画調整係(☎内線1635)

『私だけが知っている安中の“魅力”百選』応募用紙

フリガナ			
氏名			
住所			
電話番号	年齢		
作品のタイトル			
撮影場所			
コメント および 説明			
撮影時期	年	月	日

上を目指して

担当地区		氏名	担当地区		氏名	担当地区		氏名
岩野谷	1 区	内田 望	後閑	1 区	諸星美恵子	西横野	上人見	小此木喜代美
	2 区	河村 民子		2 区	神宮 静子		法正寺	見波 元子
	3 区	中島 正		3 区	上原メイ子		塚原	内堀 洋子
	4 区	小川 幸江		4 区	田中 克子		大王寺	小澤 玲子
	5 区	白石 弘子		5 区	廣井 孝		高野谷戸	松本 幸江
	6 区	小林三千代		5 区	日部 春江		二軒在家	白石 弘子
	7 区	高林富士雄		主任児童委員	上原 祥子		烏留北	齊藤 智好
	主任児童委員	須藤まゆみ	主任児童委員	田中とし江	烏留南		佐藤 尚人	
	主任児童委員	白石 直美	担当地区 氏名		別所		江川 歌子	
	担当地区 氏名		松井田	淵原・上町・榎	八城東		櫻井 昭子	
板鼻	1 区	清水 厚子	松井田	新堀中宿	鈴木 禎	八城西	橋本みち代	
	1 区	藤田東洋子		新堀中宿	小板橋滋子	行田	伊丹 敬子	
	2 区	三木 恵		新 町	木村 好男	主任児童委員	青木 真理	
	3 区	三澤美津子		森 崎	中澤美江子	主任児童委員	高橋 豊美	
	4 区	富沢 光子		上町・紺屋町	平山美恵子	担当地区 氏名		
	4 区	塚越優美子		仲町・北横町	岩井 茂	下増田	小板橋昌之	
	5 区	大崎 巖		南横町	悴田 悦子	下増田・国衛百石	中澤美知子	
	5 区	神澤 國夫		下 町	野澤 信智	下増田・国衛百石	小林 禎子	
	5 区	高橋 隆吉		新田・琵琶ノ窪	新井 圭子	高梨子	新井 敬子	
	主任児童委員	篠原 晴美		主任児童委員	古田 佳子	小日向	鈴木 利雄	
主任児童委員	山本 早苗	主任児童委員	佐藤 愛	土塩西	萩原 克己			
担当地区 氏名		担当地区 氏名		土塩東	田中 晃			
秋間	1 区	島崎 博一	白井坂本	横川 西	武井 弥生	新井	吉水矛津子	
	2 区	大槻 孝子		横川西・横川東	小林 進	上増田東	金井 正子	
	2 区	石井あけみ		横川 東	関口 郁乃	上増田東	伏田 再子	
	みのりが丘区	原 準		五料西	松田 寛	上増田東・上増田西	池田 継司	
	3 区	奥原 文江		五料東	大野 洋子	上増田西	上原 正枝	
	3・4区	倉本 元子		五料中	佐藤 直美	上増田西	上原佐代子	
	4 区	堀口美枝子		坂本1区	吉岡 幸子	主任児童委員	柳澤 裕子	
	5 区	大石 祐子		坂本2区	青森 淑子	主任児童委員	小野澤江利子	
	主任児童委員	土取ひろみ		原	橋本 絹代			
	主任児童委員	霜田 順子		入牧1区	峯岸ひでよ			
		入牧1区	半田 昇					
		入牧2区	小井土悦子					
		主任児童委員	中島 勝美					
		主任児童委員	白田 栄子					

地域福祉の向

新しい民生委員・児童委員の皆さんを紹介します

民生委員・児童委員の一斉改選が昨年(2022)の12月1日に行われ、民生委員・児童委員の皆さんが決定しました。

民生委員は民生委員法により設置され、児童福祉法により児童委員を兼ねています。任期は3年で、厚生労働大臣の委嘱を受け、地域でさまざまな福祉活動のほか、市民の皆さんの身近な相談相手として、ご活躍いただいております。

民生委員・児童委員は法律で個人の秘密を守ることが義務づけられています。相談内容などを口外することはありませんので、安心してご相談ください。

なお、新しく決定した民生委員・児童委員の皆さんは次のとおりです。

(敬称略)

問合せ▶ 困 福祉課社会福祉係 (☎内線 1152) 困 住民福祉課福祉子ども係 (☎内線 2155)

担当地区	氏名	担当地区	氏名	担当地区	氏名			
安中	1 区	田中 俊夫	原市	1 区	萩原 則子	磯部	1 区	宇佐見 啓
	1 区	早川 佳子		1 区	上原貴久恵		1 区	大木 猛
	2 区	黛 信夫		1 区	櫻井 保広		1 区	櫻井 弓子
	2 区	野宮 柁俊		2 区	渡邊 尚美		2 区	石井モトエ
	2-2区	平野 京子		3 甲区	須賀志ほ子		2 区	嶋田 千春
	2-2区	森田 裕美		3 甲区	神戸きよみ		2 区	関根 恵
	3 区	宮寄 朋子		3 甲区	神山 令子		3 区	上原 陽子
	3 区	石田由紀子		3 甲区	—————		3 区	堀口 潤子
	4 区	佐藤けい子		3 乙区	寺山 洋子		3 区	浦野 克美
	4 区	堀口 康雄		4 区	志田 司		4 区	武井 徹
	5 区	松本 秀雄		4 区	池田 好子		4・5区	萩原 健二
	5 区	山崎 陽子		4 区	高橋 誠		5 区	清水 修
	5 区	矢島知佳子		4 区	三木 峰子	主任児童委員	山崎 順子	
	6 区	松本喜代美		5 区	萩原 一廣	主任児童委員	田村 京子	
	7 区	槇爪 和子		5 区	原田とし子	担当地区	氏名	
	8 区	小野サヨリ		6 区	中島 隆	東横野	1 区	佐藤 泰民
	9 区	天田早智子		6 区	田村 晃		2 区	多胡 満
	10 区	佐藤 徹也		7 区	中山 伸子		3 区	田中 米壽
	10 区	野口 勇		8 区	竹内 優子		3 区	掛川 森明
	10 区	遠間三重子		8 区	原澤 幸子		4 区	佐藤のり子
11 区	内田 桃代	9 区	小板橋まさよ	5 区	鈴木 啓次			
11 区	中澤 文子	9 区	廣瀬 昭憲	6 区	澤田 淑江			
12 区	赤見 和子	主任児童委員	多胡 明子	主任児童委員	須藤 明子			
主任児童委員	富沢 一	主任児童委員	片岡 美幸	主任児童委員	—————			
主任児童委員	長澤 陽子							

ご協力に 感謝いたします

昨年10月から12月まで行われた「赤い羽根共同募金」と、年末に行われた「歳末たすけあい募金」運動には、市民の皆さんをはじめ、法人・学校・職域などで多くの皆さんから、2つの募金を合わせて1,209万4,192円の善意が寄せられました。

これらの募金は県内の民間福祉施設や市内の生活に困りの家庭などに贈られ役立てられています。皆さんの温かいご協力に感謝するとともに、その結果を報告します。



- 赤い羽根共同募金ホームページ
→<http://www.akaihane.or.jp/>
- 赤い羽根募金のつかいみち
赤い羽根データベース はねっと
→<http://hanett.akaihane.or.jp/hanett/pub/home.do>

平成28年度 赤い羽根共同募金・歳末たすけあい募金実績報告

歳末たすけあい募金

区 分	実績額 (円)
個人・職域	1,195,009

地 区	実績額 (円)
安 中	755,700
原 市	767,800
磯 部	371,200
東 横 野	232,800
岩 野 谷	186,200
板 鼻	290,400
秋 間	239,800
後 閑	137,000
松 井 田	205,400
白 井	112,000
坂 本	57,000
西 横 野	360,400
九 十 九	95,400
細 野	122,000
合 計	5,128,109

赤い羽根共同募金

区 分	実績額 (円)
法 人	1,860,400
小・中・高等学校	135,162
職域・街頭・個人	132,871

地 区	実績額 (円)
安 中	857,900
原 市	975,250
磯 部	446,250
東 横 野	292,750
岩 野 谷	232,750
板 鼻	362,750
秋 間	299,750
後 閑	171,250
松 井 田	256,500
白 井	140,000
坂 本	77,750
西 横 野	453,000
九 十 九	119,250
細 野	152,500
合 計	6,966,083

問合せ▶社会福祉協議会 (☎382-8397)

臨時福祉給付金（経済対策分）の申請受付を開始します

平成26年4月からの消費税率の引上げによる影響を鑑み、所得の低い方々への負担を軽減することを目的に、暫定的・臨時的な措置として、臨時福祉給付金（経済対策分）の支給を実施します。

支給要件

- **支給対象者**：平成28年度分の住民税（均等割）が課税されていない人が対象です。
ただし、以下の場合は対象となりません。
 - ・平成28年度分の住民税（均等割）が課税されている人に扶養されている場合
 - ・生活保護や中国残留邦人などに対する支援給付を受給している場合
 - ・給付金の支給決定がされる前に亡くなられた場合 など
- **支給額**：一人につき 1万5千円（一回かぎり）
- **基準日**：平成28年1月1日

受付期間・申請方法

- **申請・問合せ**：平成28年1月1日時点で住民票がある市町村が申請先となります。
安中市が申請先となる人は、下記窓口が給付金の申請窓口です。
- **申請受付窓口**：困福祉課社会福祉係（☎内線1153）、圏住民福祉課福祉子ども係（☎393-7070（直通））
- **申請受付期間**：3月21日（火）～6月30日（金）（土・日曜日、祝日を除く）
※郵送申請の場合、6月30日（金）必着
- **申請方法**：対象者と思われる人あてに、申請書を3月中旬頃郵送します。お手元に届いた人は、申請書に必要事項を記入し、添付書類をご用意のうえ、郵送もしくは窓口にて申請してください。

臨時福祉給付金（経済対策分）対象者診断チャート

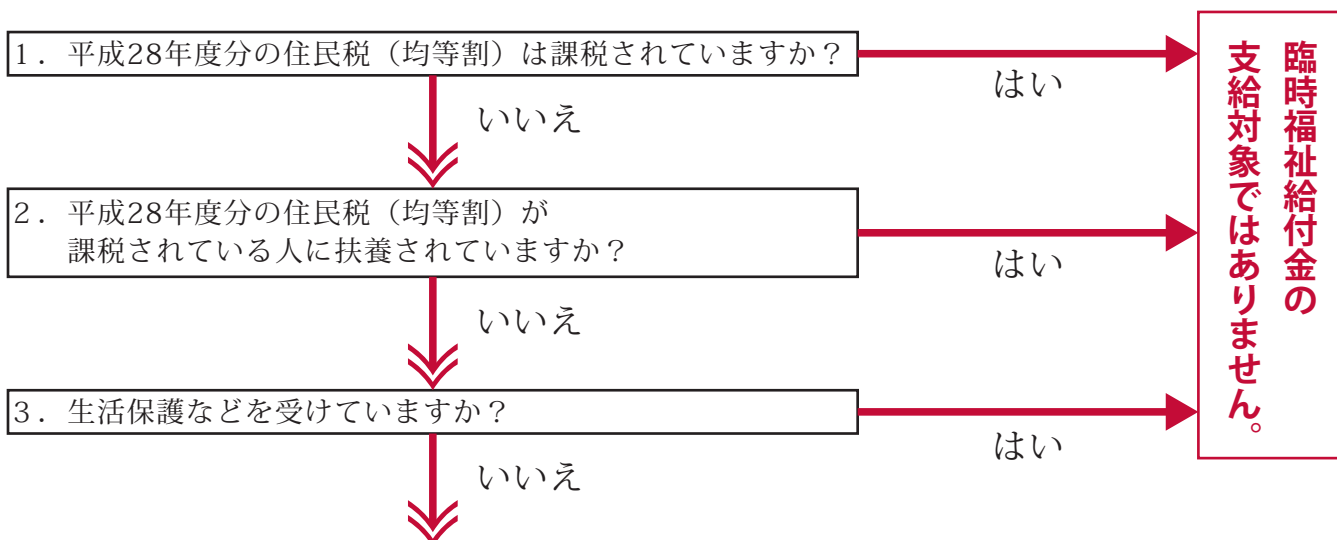

臨時福祉給付金（経済対策分）の支給対象となる可能性があります。

「臨時福祉給付金」を装った“振り込め詐欺”や“個人情報の詐取”にご注意ください。

市町村や厚生労働省の職員などがATM（銀行・コンビニなどの現金自動支払機）の操作をお願いすることは、絶対にありません。ご自宅や職場などに市町村や厚生労働省の職員をかたった電話がかかってきたり、不審な郵便が届いたら、迷わず、最寄りの警察署または警察相談専用電話（#9110）にご連絡ください。

問合せ▶困福祉課社会福祉係（☎内線1153）

軽自動車などの 登録手続はお早めに

平成29年度の軽自動車税は4月1日現在で登録されている車両の所有者に課税されます。
次のような場合は3月中に手続を済ませてください。

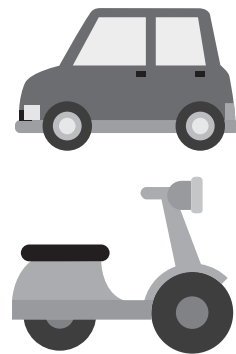

◎手続が必要な場合

所有者が変わった	→	「移転登録」が必要です
廃車した	→	「抹消登録」をしていないと、税の取り扱い上では廃車扱いになりません
所有者の住所や氏名が登録時と変わった	→	「変更登録」が必要です

◎各手続の申請先

乗り物の種類	申請先
オートバイ（125cc以下） 農耕用などの小型特殊自動車	☎税務課諸税証明係（☎内線1061） ☎住民福祉課税務保険係（☎内線2161）
オートバイ（126cc以上250cc以下）	群馬県自動車整備振興会（☎027-261-0221）
オートバイ（251cc以上）	関東運輸局群馬運輸支局（☎050-5540-2021）
3輪・4輪の軽自動車	軽自動車検査協会群馬事務所（☎050-3816-3109）

◎これらの手続を済ませないと

移転・抹消登録を3月中に済ませておかないと、今後も軽自動車税が課税され続けることとなります。

また、変更登録をしないと、納税通知書が届かないなどのトラブルの原因となります。

自動車税については群馬県自動車税事務所（☎027-263-4343）にお問い合わせください。

問合せ▶☎税務課諸税証明係（☎内線1061） ☎住民福祉課税務保険係（☎内線2161）

4月3日から 固定資産縦覧帳簿の縦覧・課税台帳の閲覧を行います

市では、土地や家屋などの「固定資産縦覧帳簿」の縦覧、「課税台帳」の閲覧を次のとおり行います。特に平成28年中に土地の所有権移転や地目変更、家屋の新増築や取り壊しなどをした人はご覧ください。

縦覧・閲覧場所▶

☎税務課固定資産税係・☎住民福祉課税務保険係
※路線価なども公開しています。

○固定資産縦覧帳簿の縦覧

縦覧期間▶4月3日（月）～5月31日（水）
（土、日曜日・祝日を除く午前8時30分～午後5時15分）

料金▶無料

縦覧できる人▶

- ①納税者本人または同居の親族
- ②委任を受けた人（委任状と免許証などを持参ください）
- ③納税管理人（免許証などを持参ください）

○課税台帳の閲覧

期間▶4月3日（月）～通年

（土、日曜日・祝日・年末年始を除く午前8時30分～午後5時15分）

料金▶縦覧期間（4月3日～5月31日）以外は有料（300円）

閲覧できる人▶

- ①納税者本人または同居の親族
- ②委任を受けた人（委任状と免許証などを持参ください）
- ③納税管理人（免許証などを持参ください）
- ④借地借家人（賃貸借契約書の写しと免許証などを持参ください）

問合せ▶☎税務課固定資産税係（☎内線1070） ☎住民福祉課税務保険係（☎内線2122）

固定資産課税台帳に登録されている価格について不服（地税法432条1項）がある場合は、固定資産評価審査委員会に、審査の申出を行うことができます。

申出期間▼縦覧期間内または納税通知書を受け取った日の翌日から3ヵ月以内（地税法432条1項）
（土、日曜日・祝日を除く午前8時30分～午後5時15分）

問合せ▶☎行政課行政係（☎内線1045）

国保加入者の皆さまへ

国保の健全な運営に向けてご協力をお願いいたします

国民健康保険（国保）の加入者数が減少を続けるなかで、国保から支払う医療費は増加傾向にあり、国保の財政運営に大きな負担となっています。

その理由としては、国保加入者に占める高齢者割合の増加や医療技術の高度化による医療費の高額化、生活習慣病などの治療が長期におよぶ慢性疾患患者の増加などがあげられます。

このような状況から、国保財政は年々苦しくなっており、国保の健全な運営のため、国保加入者の皆さまに医療費の抑制などへのご協力をお願いいたします。

安中市の医療費

安中市国保の一人当たりの医療費は、県内12市の中で最も高くなっています。こうした医療費などの支出が増えると国保財政が厳しくなり、国保税も増やさなければならなくなります。

一人当たり医療費の推移

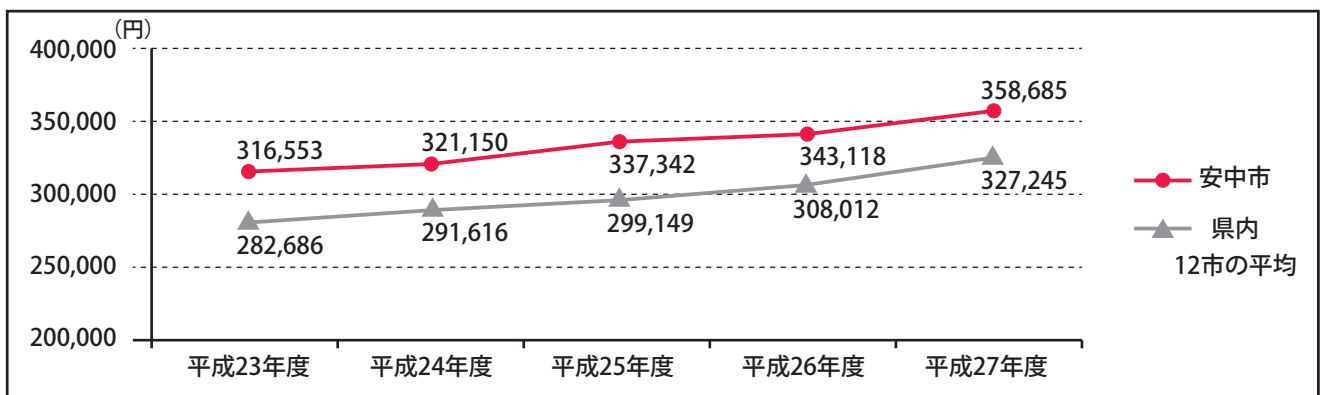

〈群馬県資料をもとに作成〉

医療費を減らすために

○健康管理に努めましょう

規則正しい生活、バランスのとれた食事、適度な運動を心がけ、病気になりにくい健康なからだづくりと体調管理に努めましょう。

また、ご自身の健康を守るため、特定健康診査などを受診しましょう。病気の早期発見・早期治療や重症化予防に役立ちます。

○重複受診はやめましょう

同じ疾患で、複数の医療機関にかかる「重複受診」はやめましょう。医療費が増加するばかりではなく、検査や薬の重複などで、体に悪影響を与えてしまう心配があります。

○ジェネリック医薬品を上手に活用しましょう

ジェネリック医薬品は、低価格のうえ、安全性や効き目は新薬と同等と認められている後発医薬品です。ジェネリック医薬品の使用は、薬代が節約できるだけでなく、国保医療費の抑制にもつながります。私たち一人一人がジェネリック医薬品のことを知り、上手に活用するようにしましょう。



国保制度改革について

平成30年度から国保の財政運営が、市町村ごとから都道府県単位に変わります。

市町村は、県への納付金を主に国保に加入している皆さんから徴収する国保税によって納めます。納付金の金額には、市町村の医療費水準が大きく影響するため、現状のままですと納付金の支払いに多大な不足が生じることから、国保税率の見直しが必要となってきています。

国保加入者の皆さまのご協力をよろしくお願いいたします。



安中市健康増進計画

『いきいき』安中健康21 からのお知らせ

慢性腎臓病 (CKD) を知っていますか？

※CKD=Chronic Kidney Disease の略

患者は成人の8人に1人いると考えられ、最近注目されています。自覚症状が少なく気がついたときには、かなり進行しており腎機能の回復は望めず透析に移行する場合もあると言われています。尿検査や血液検査をしないと見つからない病気です。定期的な検査を心がけましょう。

慢性腎臓病(CKD)ってどんな病気？

- ①たんぱく尿などの尿の異常が3カ月以上続いている。
- ②腎臓の働き【糸球体ろ過値 (eGFR)】が、正常値の60%未満で3カ月以上続いている。

腎臓の働き

- ①尿を作る。
- ②体内環境を一定のバランスに保つ。
- ③血圧を調整する。
- ④血液をつくる働きを助ける。
- ⑤ビタミンDの活性化。小さいながらもたくさんの働きがあります。

腎臓の構造

腎臓には、毛細血管がかたまった糸球体があります。糸球体は、腎臓1つに100万個あり、血液をろ過するフィルターの役目をしています。1分間に約100mlの血液を、ろ過しています。

糸球体ろ過値 (eGFR)

1分間に糸球体で、ろ過される血液量で、この糸球体ろ過値 (eGFR) で、病気に進行度がわかります。健診時の血液検査 (血清クレアチニンの値) を用いて、計算します。

糸球体ろ過値(eGFR)の計算方法

女性はこの計算式に0.739をかける

$$eGFR \text{ (ml/分/1.73m}^2\text{)} = 194 \times \text{Cr}^{-1.094} \times \text{年齢}^{-0.287}$$

血清クレアチニン値を入力 年齢を入力

CKDと生活習慣は密接に関係しています

○高血圧：腎臓の働きが悪くなると、余分な塩分の排泄ができず、血圧が上昇します。高血圧になると、腎臓への負担が増え、腎臓機能が低下します。安中市国保レセプト (平成27年12月処理分) をみると、男女とも高血圧症が、人工透析者の合併症の1位となっていました。

○糖尿病：高血糖状態が続くと、尿をつくる働きが低下し、合併症のひとつである「糖尿病性腎症」へと進行する可能性が高まります。

安中市国保の状況

平成27年度安中市国保特定健診結果で、保健指導判定値を持つ2,302人のeGFR値からみた腎臓病区分で、2期 (60≤eGFR値≤89) 1,636人、3a・3b期 (30≤eGFR値≤59) 305人で、84.3%と大多数を占めていました。生活習慣を見直し、減塩した食事を心がけ、禁煙、適量の飲酒や運動を行いましょう。

慢性腎臓病の治療は、ステージによって異なる

残っている腎臓の機能	1期	2期	3a期	3b期	4期	5期
eGFRの値 (ml/分/1.73m ²)	90以上	60~89	45~59	30~44	15~29	15未満
治療	<<生活習慣の見直し>> ●食事：食塩の取りすぎ、病状に合った食事 ●禁煙 ●適量の飲酒 ●病状にあった運動					
	<<生活習慣の見直し>> ●食事：食塩の取りすぎ、病状に合った食事 ●禁煙 ●適量の飲酒 ●病状にあった運動					
					透析か腎移植を選ぶ	透析かまたは腎移植

日本腎臓学会：CKD診療ガイド2012をもとに作成

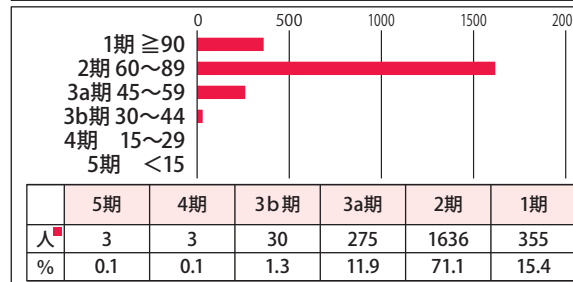
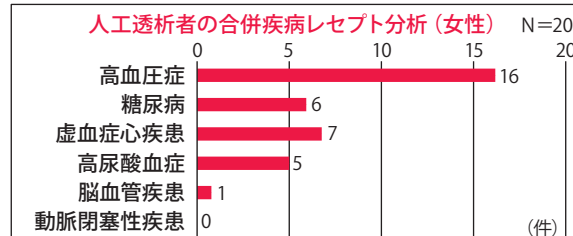
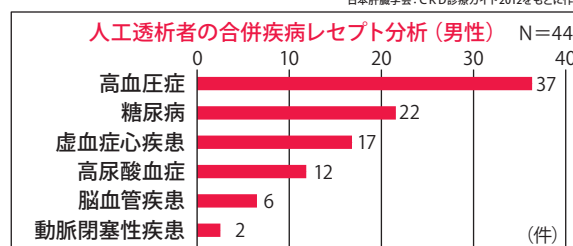

腎臓をいたわりましょう

- ①たんぱく尿、糖尿病を治療する。→医療機関を受診しましょう。
- ②よい血圧を維持する→糖尿病、たんぱく尿の人：130/80mmHg未満、たんぱく尿無し：140/90mmHg未満。塩分を控えて薄味にする。降圧剤を確実に内服。自宅で血圧を測り計測する。
- ③とにかく禁煙！
- ④お酒は、休肝日を設けるなどなるべく控えるようにしましょう。

問合せ▶ 困 健康づくり課予防係 (☎内線1172)

投票区・投票所を一部変更します。

今後行われる選挙から、次のとおり投票区・投票所を一部変更します。
 該当する地域にお住まいの有権者の皆さんは、十分にご確認ください。
 また、選挙の際に配布される入場券には、投票所の記載がありますのでそちらもご確認ください。

投票区	変更前		変更後	
	第4投票区	第5投票区	第4投票区	第5投票区
対象地区	●安中地区 第5区(上野尻) 第7区(新 邸) 第8区(小 間) 第9区(米 山)	●安中地区 第10区(高別当) 第11区(古屋) 第12区(小俣)	●安中地区 第5区(上野尻) 第7区(新 邸) 第10区(高別当) 第11区(古 屋)	●安中地区 第8区(小 間) 第9区(米 山) 第12区(小 俣)
投票所	安中市役所	群馬県安中 保健福祉事務所	安中市役所	安中市 勤労者会館安中館 (安中市安中1692)

*投票所の場所は、市選挙管理委員会のホームページ
 (<http://www.city.annaka.gunma.jp/senkan/03/index.html>) で確認できます。
 問合せ▼市選挙管理委員会(困行政課 ☎内線1041)



安中市功労者・善行者表彰 おめでとうございます

1月18日(水)に、安中市功労者・善行者表彰式が開催されました。今年度は1人が表彰され、表彰状が手渡されました。この表彰は、地方自治や社会福祉、教育文化、危険業務など各分野で長年にわたり従事し功労のあった市民、公共に大きく貢献した個人や団体などに贈られています。

■善行表彰
 株式会社親広産業 代表取締役 岡田広行様(写真中央)

安中榛名駅周辺バスツアー参加者募集

高崎市、富岡市、下仁田町と安中市で構成される「安中榛名駅周辺地域観光振興協議会」では、毎年、安中榛名駅周辺の観光スポットを紹介し、振興を図るための、モニターツアーを開催しています。

今回は、碓氷製糸農業協同組合や富岡製糸場の見学を中心に、花と緑のぐんまづくり「ふるさとキラキラフェスティバル」サテライト会場でもある妙義山パノラマパークでの菜の花見学などのツアーです。ぜひご参加ください。

【開催日】4月22日(土)

【集合場所・時間】高崎駅8時、安中市役所本庁舎8時30分、松井田庁舎8時50分

【観光】碓氷製糸農業協同組合、妙義山パノラマパーク、下仁田こんにやく道場(手作りこんにやく体験)、富岡製糸場

【昼食】下仁田かつ丼(タレカツ丼)

【定員】40人(応募多数の場合、抽選)

【料金】3,000円

【締切】3月31日(金)午後6時まで

【申込み・問合せ】ボルテックスアーク(川島) ☎381-1919

※電話のみの受け付けです。(月～土曜日の午前9時～午後6時の間にご連絡ください。)



不動産公売で2件落札

平成28年11月22日に群馬県と群馬県西部管内の市町村が群馬県高崎合同庁舎で不動産の合同公売を実施しました。

本市では、土地付建物3件、土地7件の計10件の不動産について公売を実施しました。

このうち2件に対して入札があり、同月29日に売却決定をしました。売却決定金額の総額は825万1千円で、この売却金額は滞納市税などに充当しました。

公売は、市税滞納により差し押さえた財産を市が売却し、滞納市税などに充てる手続です。

今後、税負担の公平と市税の徴収を図るため、納税がない場合は財産を差し押さえ、その財産の公売を積極的に進めていきます。

公売はどなたでも（一部例外あり）参加できます。公売実施の際はぜひご検討ください。

実施年度	実施件数	落札件数	売却金額(円)
24	10	0	0
25	7	1	8,893,000
26	5	0	0
27	12	2	9,270,000
28	10	2	8,251,000

◎公売実施の推移（平成24～28年度）

～3月末をもって通常の納期限は全て到来します～市税などの納め忘れはありませんか

税は、私たちが安心して健康な暮らしをするための原資（もと）となるものです。福祉や医療・健康対策、ごみ処理、教育、道路整備など、さまざまな事業を進めるうえで、欠くことのできない財源です。本市においては、大多数の皆さんが納期限内に納付しています。税を納めない人がいると、市の財政を圧迫し、住民サービスに支障をきたすことになるうえ、納期限内に納付している人との公平性を欠くこととなります。市税の納め忘れがないよう、皆さんのご協力をお願いします。

◎市税は納期限内納付が原則です

市税などの平成28年度通常納期限は、3月末をもって全て到来します。納付は納期限内の自主納付が原則です。納期限を過ぎた場合は、督促状の発送など多額の経費がかかり、その経費も市税で負担することになります。また、延滞金が発生する場合があります。今後も納期限内納付にご協力ください。

◎納付・相談に応じない人は滞納処分により強制的に徴収します

滞納処分とは、市が滞納者の財産を差し押えることです。私債権とは異なり、税を滞納している場合、市は裁判所に訴える必要なく差し押えができます。

なお、市税に滞納がある人で確定申告をしたことにより所得税が還付になる場合、差し押えの手続を行ったうえで、全て市税に充当します。市税を分割納付している人も全て差し押えの対象となります。

◎滞納処分の状況（平成28年度）
平成28年12月31日現在

区分	件数
預貯金	842
給与・年金	50
生命保険	72
国税還付金	35
売掛金・賃料ほか	11
不動産	45
計	1,055
換価による税収	47,661,114円

◎納税が困難な人は、一人で悩まず、放置せず、早めに相談を

災害や盗難、本人や家族の病気、事業の休止、失業などのやむを得ない事情や、多重債務などにより市税の納期ごとの納付が困難な場合は、一人で悩まず、放置せずに、早めにご相談ください。

一括納付が難しい場合には、分割納付に応じることができません。まずは、納付できない理由をお聞かせください。

●夜間納税相談窓口

市役所開庁時間に納税相談ができない人のために、左表の開設日（納期限日）には夜間窓口を開設しています。

場所	時間	開設日
困収納課	午後8時まで	3月31日（金）

市税の口座振替納付済通知書の廃止のお知らせ

経費削減および省資源化の観点から、年度末に送付していた市税の「口座振替納付済通知書」を平成26年度から廃止しています。振替済の結果は、預貯金通帳への記帳によりご確認をお願いします。なお、継続検査（車検）が必要な車両の軽自動車税については、これまでどおり送付します。ご理解、ご協力をお願いします。

廃止した税目

市県民税（普通徴収）、固定資産税・都市計画税、国民健康保険税、軽自動車税（継続検査の必要のない軽自動車）

廃止しない税目

軽自動車税（継続検査の必要な軽自動車）

問合せ▶困収納課収納整理係（☎内線1084）



男女共同参画推進委員会

平成28年度男女共同参画に関する作文・エッセイ 入選作品
【高校生・一般の部 優秀賞】

男女差別をなくすために

松井田高等学校2年

上原 華恋

現在の日本には、男女差別という問題があります。男性と女性という性別が違うだけで区別があるのです。性別は自分自身の意思で選ぶことは困難です。私の身近なところでも性別をめぐって、差別だなあと感じるこ

とがあります。一つ目は家庭生活に関してです。私は、父・母・弟の四大家族です。家族が日々生活しているには誰かが家事をしなくてはなりません。掃除、洗濯、食事の用意など数え切れないほどの仕事があります。私の家では主に母親がやっています。私は手伝うこともありますが、父や弟はほとんどやりません。悪気はないと思うのですが、家事は女性がやるものという考え方があるのだと思います。母も父と同じように、仕事場から疲れて帰ってくるのに変わりはありません。意識はなくてもこれもある意味では、男女差別だと思

うのです。二つ目は職場での仕事に関してです。力仕事をするのは男性がほとんどです。ですが、男性でも病気や体力などの関係で、力仕事に向かない状況にある人もいます。そんな男性に対して、「男のくせに、力仕事もできないのか」と感じたり言ったりする、これもある意味では男女差別です。力仕事は男性がやるものという考えがあるからだと思います。逆に、女性でも力仕事

が得意でやってみたいという人もいます。なぜ、このような男女差別が生まれるのでしょうか。それは、日本人に性別役割分業の考え方が強くあるからです。例を挙げると「男性は外で働き収入を得て、女性は家事をして家庭を支えるべきだ」、「力仕事は男性が受け持ち、手先を使った細かな仕事は女性が受け持つべきだ」というような考え方がです。社会状況は少しずつ変化して

女性の社会進出は進み、結婚後も社会に出て働く女性は、増加

しています。またIT化も進み、パソコンひとつで家庭にいながらにして仕事ができる職業もあ

ります。職種や仕事の仕方はどんどん変わっています。このような社会状況の中で、性別役割分業の考え方は変わるべき時なのだと思います。人間の考え方を

変えるのはとても時間がかかることです。しかし、たとえ時間がかかったとしても、「男性と女性で性が違っても、同じ人間である」という考え方がベースになれば、今よりもっと生活しやすい「男女共同参画社会」になっていく、と私は考えています。

第72回

消費生活センターからのお知らせ

強引な布団の訪問販売に注意

強引に高額な契約をさせられる布団の訪問販売の相談が後を絶ちません。

【事例】

突然「布団を見せてほしい」と女性が訪問し、家上がり「汚れているし体に悪いので新しく購入したほうがいい」としつこく勧めてきた。断って帰ってもらったが、しばらくして男性と一緒に羽毛布団を持ってきた。断っても「ひと月1万円の支払いだから大丈夫」などと勧誘され、根負けして承諾してしまっ



た。クレジットカードの書類を書くときに初めて、総額が40万円と高額であることを知った。解約したい。

【ひつこく助言】

☆ドアを開ける前に訪問者や用件をよく確認し、必要なければきっぱり断り、事業者を家の中に入れないことが大切です。☆一人では対応せず、家族や近所の人など周囲の人に同席してもらおうようにしましょう。必要なければきっぱりと断る事が大切です。

☆家族や周囲の人も、高齢者の家に不審な訪問者が来ていないか、家の中に不要な品物や契約書がないかなど、日頃から気を配りましょう。

☆また、契約してもクーリング・オフや契約の取り消しができる場合があります。早めに消費生活センターにご相談ください。

資料提供…独立行政法人国民生活センター

わからないことや困ったこと、少しでも不審に感じたら、早めに市消費生活センターにご相談ください。

相談日時▶月～金曜日(祝日を除く)午前9時～午後4時

問合せ▶安中市消費生活センター(☎382-2228)

今月のピックアップ

シン・ゴジラ

現実(ニッポン) 対 虚構(ゴジラ)



『エヴァンゲリオン』シリーズの庵野秀明が脚本・総監督を、実写版『進撃の巨人』の樋口真嗣が監督・特技監督を務める特撮映画『ゴジラ』の最新作が松井田文化会館で上映。政府関係者役で長谷川博己、竹野内豊、米国エージェンツ役で石原さとみが出演する。ゴジラの体長は最大とされたハリウッド版ゴジラの108メートルをはるかに上回る118.5メートル

である。

これは単なる怪獣映画ではなく、想定を超えた非常事態に、どう即時対応するのか、日本は本当に対応できるのか、再生できるのか考えさせられる映画です。ぜひご覧ください。

日時▶ 3月18日(土)(上映時間120分)
一部 午前11時～(開場:午前10時45分)
二部 午後2時～(開場:午後1時45分)

場所▶ 安中市松井田文化会館 大ホール

チケット▶	全席自由	一般
	前売	800円
	当日	1,000円

※松井田文化会館、安中市文化センター、富岡市かぶら文化ホールの各窓口にて、チケット好評販売中。

※3歳未満入場不可。

問合せ▶ 安中市松井田文化会館(☎393-4400)

3月1日から4月15日までのスケジュール

森山良子アコースティックコンサート

3月11日(土) 15:30～
入場:全席指定 前売4,500円 当日5,000円
問合せ:松井田文化会館(☎393-4400)

映画「シン・ゴジラ」(上映時間120分)

3月18日(土) 一部11:00～・二部14:00～
入場:前売800円 当日1,000円
問合せ:松井田文化会館(☎393-4400)

音楽発表会

3月19日(日) 13:00～16:00 入場:無料
問合せ:ひかりハーモニー(☎323-8128)

ピアノ発表会

4月1日(土) 13:30～16:00 入場:無料
問合せ:飯塚ピアノ教室(☎090-1611-5661)

カラオケ発表会

4月2日(日) 10:00～19:00 入場:無料
問合せ:安松カラオケ愛好会 萩原(☎393-1367)

学生書道展・茶会

3月26日(日) 9:30～17:00 入場:無料
問合せ:心華書院・つぼみ会 小坂橋(☎393-3790)

大ホール

小ホール
ギャラリー

問合せ

松井田文化会館 ☎393-4400
午前8時30分～午後5時15分の間
休館日はP22をご確認ください

今月のピックアップ

市民パソコン教室

安中市文化センターでは市民パソコン教室を開催しています。

パソコンに関して疑問やお悩みがある人をボランティア講師がサポートします。



日時▶ 毎週木・土曜日

(開催しない日もありますので、下記スケジュールや行事カレンダーをご確認ください。)

午後1時30分～3時30分

場所▶ 文化センター2階 パソコン室

料金▶ 無料

申込み▶ 不要

問合せ▶ 安中市文化センター(☎381-0586)

※申込不要ですので、直接会場にお越しください。

※お使いのノートパソコン・タブレットの持ち込みも可能です。

3月1日から4月15日までのスケジュール

第15回 早春フェスティバル 舞台発表の部

3月5日(日) 9:30～16:15 入場:無料
問合せ:安中市文化協会安中支部(文化センター)
(☎381-0586)

劇団アラムニー ミュージカル公演

「1789 フランス革命～命をかけた恋～」
3月11日(土)、12日(日) 13:30～18:00 入場:無料
問合せ:安中ロータリークラブ(☎382-2000)

安中市少年少女合唱団定期演奏会

3月18日(土) 14:00～16:00 入場:200円
問合せ:☎生涯学習課(内線☎2242)

安中二中 スプリングコンサート

3月26日(日) 13:30～15:30 入場:無料
問合せ:市立第二中学校 小坂橋(☎385-7857)

群馬大正琴友の会安中支部「すてきな仲間コンサート」

4月2日(日) 13:00～15:30 入場:無料
問合せ:群馬大正琴友の会安中支部 大沢(☎381-2107)

安中地区敬老会

4月13日(木) 9:30～12:00 入場:関係者
問合せ:安中公民館(☎382-7641)

市民パソコン教室

3月2、9、16、23、25、30日(木、土)
4月1、6、8、13、15日(木、土)
13:30～15:30 会場:2階パソコン室 入場:無料

第15回 早春フェスティバル 展示発表の部

3月3日(金)～5日(日) 9:00～17:00(5日は16:15まで)
会場:ロビー、ホワイエ 入場:無料
問合せ:安中市文化協会安中支部
(文化センター)(☎381-0586)

あんなかチャレンジスクール

「フェルトで花のブローチを作ろう」

3月25日(土) 9:30～12:00
会場:3階大会議室 入場:要申込

絵本読み聞かせ

3月25日(土) 14:00～15:00
会場:図書館幼児コーナー 入場:無料

ホール

学習室など

問合せ

安中市文化センター ☎381-0586
午前8時30分～午後5時15分の間
休館日はP22をご確認ください



生涯学習だより

安中市少年少女合唱団 第22回定期演奏会



安中市少年少女合唱団では、定期演奏会を次のとおり開催します。

この1年一生懸命に練習してきた成果を精一杯歌います。多数の方のご来場をお待ちしています。

日時▶3月18日(土)午後1時30分 開場 午後2時 開演

会場▶安中市文化センター ホール

入場料▶200円(安中市文化センター・松井田文化会館で入場整理券を扱っています)

※未就学児は無料です。

問合せ▶安中市少年少女合唱団事務局

(☎生涯学習課)(☎内線2242)

プログラム

- 第1部 「未知という名の船にのり」
「空がこんなに青いとは」 他
- 第2部 「ドナ ドナ」「朝いちばん早いのは」 他
- 第3部 無伴奏女声(同声)合唱のための
「7つの子ども歌」
- 第4部 特別出演 清水 明日香(ピアノ)
「子犬のワルツ」 他
- 第5部 少年少女(女声)のための
合唱組曲「みち」

人権作品集「おもいやり」完成

市内各小・中学校の児童生徒の代表による人権作文・標語・ポスターの作品を収めた作品集「おもいやり」の平成28年度版がこのほど完成しました。

各学校での人権教育の成果により、子どもの持つ鋭い感性と人権感覚豊かな優れた代表作品集となっています。作品集をご覧いただき、子どもたちのみずみずしい感覚をもとに、改めて人権について考えていただければ幸いです。「おもいやり」は市内小・中学生をお持ちの全家庭に配付するとともに、公民館・生涯学習センターなどにお願いいただければ、無料にて配布しております。



▲今年度の冊子

平成27年度人権作品集

「おもいやり」から

あなたが大切

松井田東中学校 二年 矢野 あかり

「命は大切」。現在の日本の教育を受けていけば、この言葉を何十回と聞いてきたことだろう。私もその内の一人だ。小さな頃から、その言葉を聞いて育ってきた。しかし平和な国に生まれ、平和に生きてきた私にとって「命は大切」という言葉は、当たり前すぎて実感できなかった。

ある日、私は一冊の本に出会った。その本には「命は大切だ」「命を大切に」そんなこと、何千万回言われるより、「あなたが大切だ」誰かがそう言ってくれるだけで生きていける。という言葉がのっていた。私はこの言葉に心を打たれた。「命は大切」と言われるよりも、「あなたが大切」と言われるだけで、「言葉」をぐっと身近に感じる事ができたからだ。心の奥深くまで届くような温かい言葉を。それと、自分を大切に思ってくれる人がいるということだ。その存在があるだけで、人はずっと心強くなり、自分は大切な存在なのだと思ふかされた。

しかし、私は悲しい現実を知った。世界でおきている過激派組織「IS」によるテロ行為だ。それは十歳程度の子どもたちを、誰もが替えのきく武器として自爆テロ要因の任務につかせていることだ。(つづく)

問合せ▶☎生涯学習課生涯学習係 (☎内線2245)

学習の森

No.131

だより

「安中の文化財」

琥珀を使った縄文時代の装飾品

横野台地西部にある行田大道北遺跡では、縄文時代前期後葉（諸磯b式期）に属する83号住居跡から群馬県では初めてとなる琥珀製玉が出土しました。出土資料は、発掘段階では粉々な状態でしたが、使用による破損もあるものの、ほぼ原型にまで復元されました。大きさは、長さ2.7cm、横1.7cm、厚さ1.3cm程で、色はにぶい赤色をしています。作りは、長軸方向に孔が貫通し、表面片方の中央付近の孔は上下斜め方向に穿たれ、表面は丁寧に仕上げられています。本資料は1点のみですが、孔が貫通していることから、紐を通して首飾りなどの装飾品として使用したものと考えられます。それでは、なぜ、この遺跡から琥珀を利用した玉が出土したのでしょうか。琥珀とは杉、松などの樹木樹脂の化石のことで、関東では千葉県銚子市、茨城県久慈市周辺などに産出地があります。関東周辺における琥珀製玉の分布は、千葉県に集中が認められ、産出地と重なっています。遺物の時期は、中期のものが最も多く、本遺跡の資

料のように前期あるいは後晩期のものは僅かとなります。千葉県では、粟島台遺跡で中期の琥珀製品の工房跡が確認されており、この遺跡で作られた製品が周辺各地へ運ばれた可能性が考えられています。行田大道北遺跡の資料は、時期こそ異なりますが、琥珀製品の流通が前期からあった可能性を物語る資料として、当時の装飾品を考える上で貴重な発見と言えるでしょう。



平成28年度
「文化財愛護ポスター」
優秀作品（敬称略）
伊藤あるは（安中一中3年）

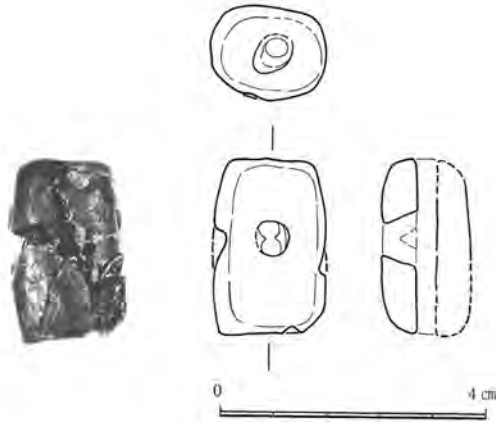

琥珀製玉
ふるさと学習館にて展示中

学習の森作品展

平成28年度学習の森主催・自主講座の作品を展示します。
期間▼3月8日（水）～19日（日）
時間▼午前9時～午後5時
（最終入館は午後4時30分）
19日は午後3時まで



場所▼ふるさと学習館 市民ギャラリー
観覧料▼無料

展示作品▼古文書・染色講座・竹細工・機織り講座・仏画
協力▼さかえ仏画の会・竹の会・珍竹林・森の古文書会

体験 1講座30分程度で無料体験ができます。
（人数制限あり）
日時▼3月19日（日）午前10時～午後3時

講座 場所▼機織り・・・創作工房3
竹細工・・・創作工房4
仏画・・・ふるさと学習館1階学習コーナー

けんちん汁
無料配布します
3月19日（日）
午前11時から

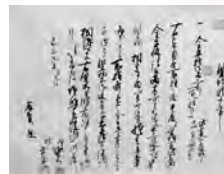

夏休み期間中の生涯学習施設の予約について

例年、夏休み期間中の利用が多ことから、平成29年7・8月の生涯学習施設（つどいの間・バンガローなど）の利用予約は抽選といたします。希望される人は左記のとおりご参集ください。

日時▼3月26日（日）午前9時30分～
午前10時～ 受付開始
午前10時～ 抽選会

場所▼ふるさと学習館 市民ギャラリー
その他▼抽選会終了後、申請手続を行い、施設使用料を納付していただきます。なお、使用料減免申請には代表者印が必要となります。

抽選会不参加の場合、4月1日（7月分予約開始日）、5月1日（8月分予約開始日）に来館されても、希望回が埋まっていることがあります。ご注意ください。



問合せ▶安中市学習の森 ふるさと学習館
Tel. 027-382-7622 Fax. 027-382-7623
Mail: furusato@des.city.annaka.gunma.jp

少年の主張 群馬県大会 最優秀賞を受賞

県内の教育事務所ブロック大会の上位入賞者16人による、第38回「少年の主張 群馬県大会」が開催され、瀧口健一さん（市立第二中学校3年）が本市からの出場者では初めてとなる最優秀賞を受賞し、12月20日（火）に茂木市長に報告に訪れました。

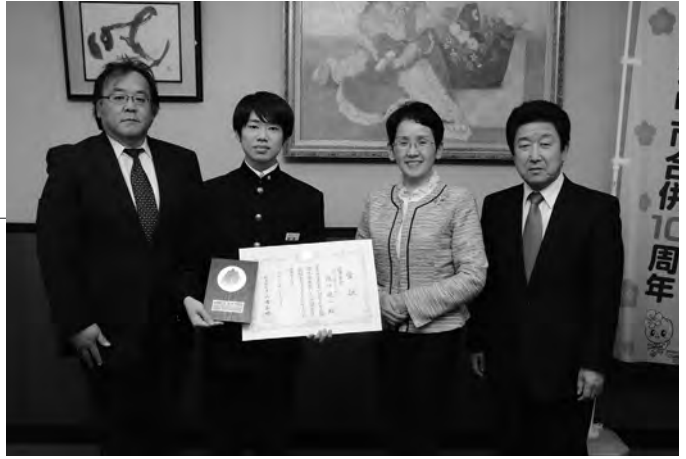

社会を明るくする運動 作文コンテスト

12月26日（月）に、社会を明るくする運動の作文コンテストに入賞した4人が茂木市長へ報告に訪れました。

写真左から

群馬県知事賞	三木悠太郎	原市小
上毛新聞社長賞	中山あゆり	後閑小
群馬県保護司会 連 合 会 長 賞	山崎 奨	九十九小
入 選	上原万莉菜	松井田北中

新年賀詞交歓会

1月4日（水）に、安中市商工会・安中市松井田商工会・JA碓氷安中・市の共催で新年賀詞交歓会が行われました。今年もたくさんの方々が参加されました。参加した皆さんは、新年のあいさつを交わし、今年の抱負などを語っていました。



新春はしごのり

1月5日（木）に、市役所本庁駐車場などで、安中鳶職組合と若鳶会による新春恒例のはしごのりが行われました。集まった多くの見物客は地上数メートルの高さで次々と披露される妙技に魅了されていました。

で
ま
ご
と
い
3
い
3

ろうばいまつり

1月8日(日)に、ろうばいの郷で第17回ろうばいまつりが開催されました。あまい香りの漂う会場では、ろうばいの切花や甘酒などが配布されたり、ステージでさまざまなアトラクションが披露されたりと、たくさんの来場者でにぎやかなお祭りとなりました。



文化財防火デーに係る防災訓練

1月22日(日)に、旧碓氷郡役所で文化財防火デー防災訓練が行われました。安中消防署、安中市消防団、地域住民、市などから約50人が参加し、展示室からの火災発生を想定のもと訓練が行われました。

市民健康公開講座

1月28日(土)に、松井田文化会館で、市民健康公開講座が開催されました。講師に大塚洋氏を招き、「生活習慣病予防のための運動療法」と題し、ご講演いただきました。誰でもできる簡単な運動を実際に行いながら、わかりやすく指導していただきました。



3月は自殺対策強化月間です

群馬県では、年間400人以上の人が自らの命を絶っています。亡くなった人の多くがうつ病などのこころの病を抱えていました。

自殺は、健康問題、経済・生活・家庭問題など、複数の要因が連鎖して、心理的に追い込まれた状態から起こるといわれています。

疲れているのに、2週間以上眠れない日が続いているようなことはありませんか。こころの不調のサインかもしれません。早めにかかりつけ医、または専門機関へ相談しましょう。

こころの健康相談統一ダイヤル

おこなおう まもろうよ こころ
0570-064-556

受付時間▶平日の午前9時~午後4時

問合せ▶

安中保健福祉事務所 (☎381-0345)

☎福祉課障害福祉係 (☎内線1155)

で
ま
ご
と
い
3
い
3

◎ごみ収集日程表の配布について

平成29年度のごみ収集日程表は「おしらせ版あんなか」3月15日号と同時に配布します。

また、日程表にはごみの出し方についても記載されていますので、ご利用ください。

問合せ▶

☑環境政策課廃棄物対策係 (☎内線1881)

☑総務管理課管理係 (☎内線2115)

市民 information インフォメーション

安中市役所

〒379-0192 安中市安中一丁目23-13
☎382-1111 FAX381-0503

ホームページアドレス:

<http://www.city.annaka.gunma.jp>

メールアドレス:

kouhou@city.annaka.gunma.jp

◎年度替わりは 窓口が混雑します

例年、3月から4月の年度替わりの時期は、転入・転出などの住民異動の届出が多くなり、窓口が大変混雑いたします。そのため、待ち時間が長くなることが予想されますので、手続の際は時間に余裕をもってお出かけください。

住民異動届出窓口

困市民課窓口係

困住民福祉課市民係

なお、次のとおり延長窓口および休日窓口を開設していますのでご利用ください。

困市民課のみ開設

①延長窓口(水曜日)

午後5時15分～7時
(祝日・年末年始は除く)

②休日窓口(毎月第1・3日曜日)

午前8時30分～正午

問合せ▼

困市民課窓口係 (☎内線1104)

困住民福祉課市民係 (☎内線2123)

◎安中交番を開所します

4月1日から、板鼻駐在所・野殿駐在所・署所在地係を統廃合し、板鼻駐在所施設を活用して安中交番を開所します。

問合せ▼

安中警察署
(☎381-0110)

「さあ、いっしょに働く一歩を」平成29年4月スタート 出張サポートステーション(若者就職活動個別相談会)を開催

ぐんま若者サポートステーションでは、学校卒業・中退後で働くことに不安を持っている人や、再就職に向けての就職活動に不安を持っている人を対象に、相談やセミナーを通して職業的自立に向けたサポートをしています。よりきめ細かく相談に応じるため、以下のとおり安中市役所で出張サポートステーションを開催します。経験豊富なスタッフがご本人はもちろん、ご家族からのご相談もお受けしますので、お気軽にご利用ください。

日時▶毎月第一火曜日(1月を除く)

午前10時～正午

場所▶市役所困第一相談室

対象▶概ね40歳未満の人とご家族

費用▶無料

申込み・問合せ▶

ぐんま若者サポートステーション(厚生労働省委託事業)

前橋市千代田町2-5-1 前橋テルサ5階

月曜日～金曜日、第2・4土曜日 午前10時～午後5時

(☎027-233-2330) ※事前にお電話でご予約ください。

自衛官募集

群馬地方協力本部では、平成30年春の採用予定の自衛官を募集しています。詳細は、ホームページ(<http://www.mod.go.jp/pco/gunma/>)をご覧ください。

問合せ▶自衛隊高崎地域事務所(☎326-1761)

募集種目	受験資格	受付期間	試験日
幹部候補生	22歳～26歳未満(平成30年4月1日現在)	3月1日～5月5日	5月13日、14日
予備自衛官補	18歳～34歳未満(平成29年7月1日現在)	4月7日まで	4月15日または16日

行事カレンダー

3月1日→4月15日

日	曜日	行事名	日	曜日	行事名	日	曜日	行事名
3月			12	日	●秋間梅林 芋煮会 11:00～・14:00～	4月		
1	水	●体育施設利用者調整会議(4～6月) 安中地域屋外施設 ☒ 18:30～ 松井田地域屋内外施設 ☒ 18:30～	13	月		1	土	●市民パソコン教室 文化センター 13:30～15:30
2	木	●体育施設利用者調整会議(4～6月) 安中地域屋内施設 ☒ 18:30～ ●市民パソコン教室 文化センター 13:30～15:30 ●第1回安中市議会定例会 予算審査特別委員会(予定) 9:00～	14	火	●第1回安中市議会定例会 一般質問(予定) 9:00～	2	日	
3	金	●早春フェスティバル 文化センター 展示発表の部 9:00～17:00 ●第1回安中市議会定例会 予算審査特別委員会(予定) 9:00～	15	水	●第1回安中市議会定例会 一般質問(予定) 9:00～	3	月	
4	土	●早春フェスティバル 文化センター 展示発表の部 9:00～17:00 ●秋間梅林 開花祭 10:00～	16	木	●市民パソコン教室 文化センター 13:30～15:30	4	火	
5	日	●市民スマイルボウリング大会 ☒ 9:00～ ●早春フェスティバル 文化センター 展示発表の部 9:00～16:15 舞台発表の部 9:30～16:15 ●秋間梅林 もちつき大会 14:00～	17	金	●第1回安中市議会定例会閉会 (予定) 9:00～	5	水	
6	月	●第1回安中市議会定例会 予算審査特別委員会(予定) 9:00～	18	土	●安中市少年少女合唱団 第22回定期演奏会 文化センター 14:00～ ●映画「シン・ゴジラ」 文化会館 一部 11:00～・二部 14:00～	6	木	●市民パソコン教室 文化センター 13:30～15:30 ●春の全国交通安全運動(～4/15)
7	火	●第1回安中市議会定例会 総務文教常任委員会(予定) 9:00～	19	日	●講座体験 学習の森 10:00～15:00 ●秋間梅林 野点 10:00～15:00 ●秋間梅林 モデル撮影会 10:00～・13:00～	7	金	
8	水	●学習の森作品展(～3/19) 学習の森 10:00～17:00 ●第1回安中市議会定例会 福祉民生常任委員会(予定) 9:00～	20	月		8	土	●市民パソコン教室 文化センター 13:30～15:30
9	木	●市民パソコン教室 文化センター 13:30～15:30 ●第1回安中市議会定例会 経済建設常任委員会(予定) 9:00～	21	火		9	日	
10	金		22	水		10	月	
11	土	●「森山良子アコースティックコンサート」 文化会館 15:30～ ●秋間梅林 友好都市・千葉県南房 総市の物産即売会 9:00～15:00 ●秋間梅林 物産販売・陶芸体験 (～3/17) 9:00～15:00	23	木	●市民パソコン教室 文化センター 13:30～15:30	11	火	
			24	金		12	水	
			25	土	●市民パソコン教室 文化センター 13:30～15:30 ●絵本読み聞かせ 安中市図書館 14:00～15:00 ●あんなかチャレンジスクール「フェ ルトで花のブローチを作ろう」 文化センター 9:30～12:00	13	木	●市民パソコン教室 文化センター 13:30～15:30
			26	日	●学習の森生涯学習施設抽選会 学習の森 9:30～11:00	14	金	
			27	月	●市民献血 ☒ 10:00～12:00、13:00～15:30 ●第3回農業委員会総会 ☒ 11:00～	15	土	●市民パソコン教室 文化センター 13:30～15:30
			28	火				
			29	水				
			30	木	●市民パソコン教室 文化センター 13:30～15:30			
			31	金				

休館のご案内

※市民税の申告期間は、3月15日(水)までです。(土・日曜日を除く)
※毎週月曜日は市民交通安全日、毎月1日は県民交通安全日です。

恵みの湯 3/7・21 4/4
 峠の湯 3/14・28 4/11
 鉄道文化むら 3/7・14・21・28 4/4・11
 文化センター(※は図書館のみ休館です)
 3/7・14・21・22・28・31※ 4/4・11
 文化会館 3/6・13・21・27・31 4/3・10
 碓氷川熱帯植物園 3/7・14・21・28 4/4・11

スポーツセンター(※は温水プールのみ休業です)
 3/6・13※・21・22・27※ 4/3・10※
 学習の森
 3/7・14・21・22・28 4/4・11
 いきいき長寿センター
 3/6・13・20・21・27 4/3・10

相談案内

3月1日→4月15日

行政相談

☎ 3/2・16 4/6 9時～11時30分
☎ 3/6 4/3 13時30分～16時

無料法律相談

☎ 3/3・17 4/7 13時～16時
※要電話予約 ☎市民生活課 (☎内線1207)

人権相談

☎ 3/16 13時30分～15時30分
☎ 3/17 13時30分～15時30分

家庭児童相談

電話相談・面接相談 (☎子ども課)
月～金曜日 (祝日を除く) 9時～16時
※要電話予約 ☎子ども課 (☎382-8005)

健康相談 (生活習慣病・育児・栄養相談など)

☎ 月～金曜日 (祝日を除く) 8時30分～17時15分
※要電話予約 ☎健康づくり課 (☎内線1174)

妊婦健康相談 (母子手帳交付)

☎・☎ 月～金曜日 (祝日を除く) 8時30分～17時15分
※要電話予約 ☎健康づくり課 (☎内線1174)

消費生活相談

消費生活センター (☎敷地内)
月～金曜日 (祝日を除く) 9時～16時 (☎382-2228)

労働相談

☎ 第1・3火曜日 13時30分～16時
※要電話予約 ☎市民生活課 (☎内線1207)

無料税務相談

☎ 4/6 13時～16時
※要電話予約 ☎税務課 (☎内線1061)

障害者相談

知的・身体障害者相談 (☎・☎)
月～金曜日 (祝日を除く) 8時30分～17時15分
精神障害者相談 (又アリーベ ☎380-5385)
月～土曜日 (祝日を除く) 10時～18時

青少年相談

電話相談・面接相談 (☎青少年センター)
月・火・水・金曜日 (祝日を除く) 9時～14時
※要電話予約 (☎393-4777)

介護相談・認知症相談

電話相談・面接相談 (☎・☎)
月～金曜日 (祝日を除く) 8時30分～16時
※要電話予約 ☎介護高齢課 (☎内線1189)
☎住民福祉課 (☎内線2151)

DV電話相談

月・火・木・金曜日 (祝日を除く) 9時～16時
(☎329-6646)

生活困窮に関する相談 (生活支援相談窓口)

電話相談・面接相談
月～金曜日 (祝日を除く) 9時～16時30分
※要電話予約 ☎福祉課 (☎内線1191)

心配ごと相談

地域福祉支援センター
第2・4木曜日 (祝日を除く) 9時～11時30分
☎ 第9会議室
第1・3月曜日 (祝日を除く) 13時30分～16時

青色申告記帳相談

安中商工会
月～金曜日 (祝日を除く) 9時～12時
松井田商工会館
月～金曜日 (祝日を除く) 9時～17時

交通事故相談

安中交通安全協会
月～金曜日 (祝日を除く) 9時～16時
※要電話予約 (☎382-0211)

若者就職活動個別相談

☎ 4/4 10時～12時
※要電話予約 ぐんま若者サポートステーション (☎233-2330)

健康通信 平成29年度 安中市各種検診について

平成29年度の各種検診については、今年度同様、申込みはとらずに検診対象者全員に検診受診シールなどの案内を送付する予定です。(送付時期は5月末を予定)
平成28年にオレンジ色の封筒に入った検診受診シールが届いた人で、来年度以降の送付を希望しない場合は、☎健康づくり課予防係(☎内線1172)までご連絡ください。

本庁市民課 休日窓口開設日

3月5日・19日 4月2日
午前8時30分～正午
業務内容
○住民票の写しの交付
○戸籍謄本・抄本の発行
○印鑑証明書の発行
○その他市民課取扱各種証明書の発行

給水管修理当番業者 (3月1日～4月15日)

上水道の給水管の修理は、業者で行っていますので漏水などの修理は、その日の当番業者にお申し込みください。修理代は実費です。【安中市管工事協同組合 ☎385-4401】

3月		4月	
1日	E・N・J	17日	G・J・K
2日	A・H・Q	18日	A・D・R
3日	I・M・O	19日	E・M・N
4日	C・F・P	20日	C・H・Q
5日	L・S・W	21日	I・O・W
6日	T・V・Z	22日	F・P・Z
7日	U・X・Y	23日	L・S・U
8日	B・G・K	24日	B・T・V
9日	D・J・R	25日	J・X・Y
10日	A・E・N	26日	A・G・K
11日	H・M・Q	27日	D・M・R
12日	C・I・O	28日	C・E・N
13日	F・P・W	29日	H・Q・W
14日	L・S・Z	30日	I・O・Z
15日	T・U・V	31日	F・P・U

業者名	TEL	業者名	TEL
A 今川設備	382-9433	N (有)武美工業	382-5061
B (有)入沢電気商会	382-1609	O (有)田中工作所	385-4126
C 碓氷設備	381-2730	P (株)半田組	385-8374
D (有)内堀設備工事	393-0157	Q (有)福美商事	381-0293
E (有)金子屋商店	393-0332	R (有)松本住設	385-6278
F (有)黒須設備工業	381-1148	S (株)茂木設備	381-6616
G 群栄工業(株)	393-1012	T (有)山田タイル工業	381-0075
H 児玉工業(有)	393-3118	U (株)ヤマハチ・クボニワ	381-0435
I (有)佐藤商店	395-2323	V (株)ユタカ	385-7647
J 佐藤燃料(株)	381-1111	W オオカワラ住器	382-1987
K (有)渋谷設備	381-1262	X 反町備工	384-2058
L (有)ジーワイ燃設	382-2891	Y 第一設備工業(有)	385-8769
M (有)須藤工業	388-1178	Z (株)フェニックス	382-5262

花と緑のぐんまづくり 2017

in 富岡・安中

シルクでつながる花の街

4月22日(土)～5月21日(日)にかけて、都市緑化の祭典「花と緑のぐんまづくり2017 in 富岡・安中～ふるさとキラキラフェスティバル～」が、安中市と富岡市で共同開催されます。

期間中、市内の各会場は、約10万株の花で彩られます。

また、期間中はコンサートなどのステージショー、花や緑に関する体験教室、講演会、ウォーキング大会やバスツアーなどさまざまなイベントが市内各会場で開催されます。ご期待ください!

植え付けボランティア募集

本市のメイン会場「碓氷峠の森公園」には、大花壇「シルクで繋ぐみんなの花壇」が設置されます。この大花壇に花苗を植え付けるボランティアを募集します。皆さんの手による美しい大花壇でイベントを大いに盛り上げましょう! また、イベント終了後には、飾花をお持ち帰りできます! (一部飾花を除く) ぜひご参加ください。



- 日時: 4月15日(土) 午前9時～午後3時頃(雨天実施)
※開始10分前までに集合してください。
- 場所: 碓氷峠の森公園 くつろぎの郷(安中市松井田町坂本1258)
- 対象者: 市内に在住(小学生以上)、在勤者であればどなたでも参加できます。
※小学生は保護者が同伴してください。
- 持ち物: 移植ゴテ(シャベル)・手袋・雨具(雨天の場合)・飲み物
※昼食は実行委員会が用意します。
- 応募: 4月7日(金)まで。午前8時30分～午後5時15分の間に電話でご応募ください。
(土・日曜日、祝日を除く)

問合せ▶「花と緑のぐんまづくり安中実行委員会」事務局
(☎都市整備課計画開発係 ☎内線1211)

「イベントボランティア」と「水やり・手入れボランティア」も募集しています。詳しくは、広報あんなが2月1日号をご覧ください。お問い合わせください。

観光キャンペーンレディー募集

一般社団法人 安中市観光機構では、市の観光の一端を担っていただく、明るく健康的な「安中観光キャンペーンレディー」にふさわしい女性を募集しますのでぜひ応募ください。また、お知り合いにキャンペーンレディーにふさわしい人がいましたらぜひご推薦ください。



応募資格	①県内在住の18歳以上の未婚の女性 ②次の活動に参加できる人(年間10回程度)
活動内容	①市および観光機構などの活動に伴うテレビ・ラジオへの出演 ②県内外の観光イベント・交通安全PRなど
応募期限	4月10日(月)※当日消印有効
募集人員	5人(予定)
応募方法	市販の履歴書(顔写真貼付)に必要な事項を記入のうえ、全身写真1枚(裏面に身長を必ず記入)を添えて、(一社)安中市観光機構へ郵送または持参してください。
委嘱期間	委嘱の日から1年間
審査	書類および面接 ※面接予定日: 4月23日(日)
その他	選ばれた人には、記念品などの贈呈、出務手当、ユニフォームを支給します。
問合せ・申込み	一般社団法人 安中市観光機構(☎385-6555) 〒379-0127 安中市磯部 1-12-21

皆さんの声をお待ちしております

市役所、各地区的公民館・生涯学習センターに、皆さんの声をお聞きするため、「市民の声」を投函できるポストを配置しております。皆さんが日々感じていることやご意見などをぜひお聞かせください。



人口と世帯	日本人住民		外国人住民		合計
	男	女	男	女	
安中地域	22,336	22,928	179	232	59,521人
松井田地域	6,713	7,051	25	57	世帯数 24,503
合計	29,049	29,979	204	289	(平成29年1月末日現在)