

平成26年度 安中市学習の森 ふるさと学習館 第14回企画展

碓氷社

— 安中市の蚕糸業
の過去と現在 —

2014/11/7(金) → 2015/2/2(月)



碓氷社本社全景 (大正後期頃)



旧碓氷社本社事務所 (現在)

今年の企画展は碓氷社です。

明治前半から太平洋戦争開戦まで日本産生糸のブランドの一翼を担った組合製糸「碓氷社」と、戦後に碓氷社などの製糸工場を引き継いで成立した「群馬蚕糸製造株式会社（グンサン株式会社）」、現在も稼働する「碓氷製糸農業協同組合」を中心とした安中市の蚕糸業の過去と現在を展望します。

主な内容

- P4-5 人事行政運営等の状況
- P6-7 平成25年度 安中市各会計の決算報告
- P9 ストップ!!児童虐待
～11月は児童虐待防止推進月間～





平成 26 年度 安中市学習の森 ふるさと学習館 第 14 回企画展

碓氷社

— 安中市の蚕糸業
の過去と現在 —

2014 11/7 (金) → 2015 2/2 (月)

講演会

- | | | |
|--------------------------|----------|-------------------------|
| 1 碓氷社からグンサンへ—碓氷社120年の歴史— | 11/30(日) | 庭野 義智氏 (元グンサン株式会社常務取締役) |
| 2 碓氷社の資料と賞状 | 12/14(日) | 淡路 博和氏 (安中市文化財調査委員) |
| 3 官の力と民の知恵—富岡製糸場と碓氷社— | 1/18(日) | 松浦 利隆氏 (群馬県世界遺産課課長) |

時間：14時00分～16時00分 / 場所：市民ギャラリー / 申し込み：電話でふるさと学習館へ(当日受付可)
定員：50名 / 資料代：300円(講演3回分 入館料込み)

実演

●座繰り 講師：東 宣江氏 (蚕絲館代表) ●機織り 講師：坂田 美波氏 (染織作家)
日時：12/14(日)、1/18(日) 13時00分～14時00分 / 場所：ふるさと学習館ロビー

安中市学習の森
ふるさと学習館 (歴史博物館)
ANNAKA CITY MUSEUM of HISTORY

〒379-0123 群馬県安中市上間仁田951
TEL:027-382-7622 FAX:027-382-7623
<http://www.city.annaka.gunma.jp/gakushuunomori/>
E-mail:furusato@des.city.annaka.gunma.jp
開館時間：9時～17時(入館は16時30分まで)
観 覧 料：一般100円、団体(20人以上)80円、高校生以下無料

休館日：毎週火曜日(ただし12/23(火)は開館)
11/26(水)、12/24(水)、12/29(月)～1/3(土)、1/14(水)
交 通：JR信越本線「安中駅」から車で約10分
または乗合タクシーで約20分 ※乗合タクシーは日曜・祝日運休
上信電鉄「上州富岡駅」から車で約10分
上信越自動車道「富岡IC」から車で約15分



『いきいき 安中健康21』 からのお知らせ

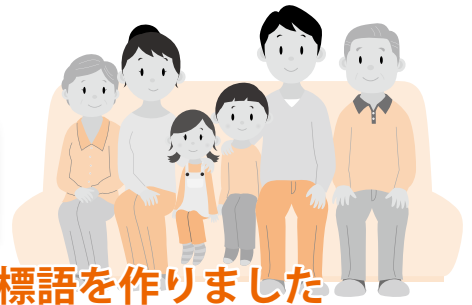

安中市健康増進計画・安中市食育推進計画
「いきいき安中健康21(第2次)」を策定しました

「いきいきあんなかけんこう21」で健康標語を作りました

糖尿病

い ま気をつけよう 病気に備えて 腹八分目

～早めが肝心、糖尿病予防～

健康診断の結果、「血糖値が高め」や「糖尿病の一手前」などと言われたことはありませんか。それを「まだ大丈夫」と安心してはいけません。糖尿病は、進行するまで症状が出ないため、発見が遅れがちです。また、早期に糖尿病と診断されても、痛みなどがいないため放置してしまう人が多いのも特徴です。適度な運動と適切な食事で糖尿病を予防しましょう。

～肥満を解消しましょう～

BMI (Body Mass Index: 体格指数)
肥満度を求める計算式に基づき、計算された指数です。

$$\text{BMI} = \text{体重 (kg)} \div (\text{身長 (m)} \times \text{身長 (m)})$$

BMI	18.5未満	18.5以上25未満	25以上
	やせ	普通	肥満

自分の適正体重を維持できる食事量を理解しましょう。

$$\text{適正体重} = \text{身長 (m)} \times \text{身長 (m)} \times 22$$

☆生活習慣の改善ポイント☆

- ・ 1日3食、規則正しく…食事は一汁二菜(または三菜)でバランスよく。また、毎食野菜を食べ、野菜から先に食べる習慣をつけましょう。
- ・ 甘い物とアルコールは控えめに…お菓子は食間ではなく食後に少量を。お酒は1日1合が適量。週2日は休肝日を設けましょう。
- ・ 運動を始めましょう…人と会話ができる程度の運動を1日に15分以上、食後1～2時間以内に、週3回がおすすです。
- ・ 体重記録をつけてみよう…体重の増減を数字で確認しましょう。食事内容や歩数なども記録すると効果的です。
- ・ 年に1度、健康診断を受けましょう。

11月14日は「世界糖尿病デー」です

慢性閉塞性肺疾患 (COPD)

きん煙を すれば延びるよ 健康寿命

～慢性閉塞性肺疾患 (COPD) とは～

主として長期の喫煙によってもたらされる肺の炎症性疾患で、咳・痰・息切れを主な症状として徐々に呼吸障害が進行していきます。全国では、530万人以上の患者がいると推計され、COPDで亡くなる人は年々増加傾向にあります。群馬県では、平成23年の死亡者数が329人にのぼり、死亡順位第9位となっています。

☆こんな症状があったら、COPDかもしれません☆

- ・ 現在タバコを吸っている、または吸っていた
 - ・ 一日に何度も咳をする
 - ・ 階段や坂道で息切れしやすい
 - ・ 一日に何度も黄色や粘りのある痰が出る
 - ・ 呼吸するときにゼイゼイ、ヒューヒューする
- 思い当たる人は、まずはかかりつけ医を受診し、必要に応じて、呼吸器科の専門医を紹介してもらいましょう。



(件) 慢性閉塞性肺疾患の有病者数の推移(安中市)

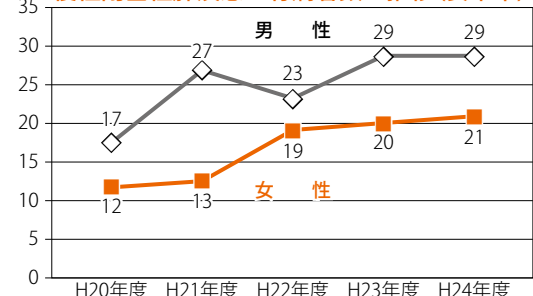

- ・ COPDの原因や症状について正しい知識を持ち、予防に努めましょう。
- ・ 家族や身近な友人、職場の同僚などの喫煙者に禁煙するよう働きかけましょう。

次回は、広報あんな12月1日号に『高齢者の健康』を予定しています。

問合せ ▶ 健康づくり課保健指導係 (☎内線 1174)

2. 職員の給与

(1) 人件費の状況（平成25年度普通会計決算）

住民基本台帳人口 (平成25年度末)	歳出額A	実質収支	人件費B	人件費率 (B/A)
61,473人	24,978,851 千円	612,744 千円	3,891,046 千円	15.6%

※平成24年度の人件費率17.5%

(2) 職員給与費の状況（平成25年度普通会計決算）

職員数 A	給与費				1人あたり 給与費 (B/A)
	給料	職員手当	期末・ 勤勉手当	計 B	
429人	1,613,091 千円	249,776 千円	574,495 千円	2,437,362 千円	5,681 千円

※職員手当には、退職手当を含みません。

(3) 職員の平均年齢、平均給料月額および平均給与月額の状況（平成25年4月1日現在）

区分	平均年齢	平均給料月額	平均給与月額
安中市 (一般行政職)	42.1歳	320,261円	371,060円
安中市 (技能労務職)	50.7歳	302,473円	331,102円
群馬県	43.5歳	344,073円	413,916円
国	43.1歳	307,220円 (332,446円)	—

※国家公務員欄における括弧書きは、給与改定特例法による措置がないとした場合の値（減額前）です。

(4) 職員の初任給の状況（平成25年4月1日現在）

区分		安中市	群馬県	国
一般行政職	大学卒	172,200円	177,300円	163,987円 (172,200円)
	高校卒	140,100円	143,400円	133,418円 (140,100円)
技能労務職	高校卒	140,100円	139,000円	—

※国家公務員欄における括弧書きは、給与改定特例法による措置がないとした場合の値（減額前）です。

(5) 職員の経験年数別・学歴別平均給料月額の状況（平成25年4月1日現在）

区分		経験年数7年 以上10年未満	経験年数10年 以上15年未満	経験年数15年 以上20年未満
一般行政職	大学卒	240,500円	282,500円	327,000円
	高校卒	222,000円	—	294,700円
技能労務職	高校卒	—	243,000円	245,600円

(6) 一般行政職の級別職員数等の状況（平成25年4月1日現在）

区分	標準的な職務内容	職員数	構成比
7級	部長	10人	2.8%
6級	参事	10人	2.8%
5級	課長・主幹	48人	13.4%
4級	課長補佐・係長・主査	97人	27.2%
3級	主査・主任	119人	33.3%
2級	主事・技師	57人	16.0%
1級	主事補・技師補	16人	4.5%

(7) 職員手当の状況

ア 期末手当・勤勉手当（平成25年4月1日現在）

期末手当…年間2.60月分

勤勉手当…年間1.35月分

※職制上の段階・職務の等級により役職加算が5～15%あります。

イ 退職手当（平成25年4月1日現在）

勤続35年…自己都合退職：47.5月分

勸奨・定年退職：59.28月分

※定年前早期退職特例措置（2～20%加算）

※退職時特別昇給はありません

ウ 特殊勤務手当（平成25年4月1日現在）

税務手当・社会福祉業務手当・火葬業務手当・夜間看護手当・拘束手当など19手当

エ 時間外勤務手当（水道・病院・介護サービス事業を除く）

支給実績…72,554千円

職員1人あたり平均支給額（25年度決算）…153千円

オ その他手当（平成25年4月1日現在）

扶養手当・住居手当・通勤手当・管理職手当

7. 職員の研修および勤務成績の評定

(1) 研修の実施状況（主なもの）

ア 一般研修 6種 受講者数 のべ 94人

イ 特別研修

(ア) 専門研修 6種 受講者数 のべ176人

(イ) 派遣研修 6種 受講者数 のべ 62人

(ウ) 自主研修 受講者数 0人

(2) 勤務成績の評定の状況

勤務成績の評定については、平成25年度は課長職、係長職の相互評価を試行として実施いたしました。

8. 職員の福祉および利益の保護

(1) 職員の健康の保持増進対策

毎年、定期健康診断を実施し、職員の健康の保持増進に努めています。

(2) 職員厚生会に対する助成の状況

項目	金額など
① 職員厚生会に対する助成金額	4,476千円
② 会員による掛金の額	12,452千円
③ 公費負担率：①/ (①+②)	26.4%
④ 会員1人あたりの補助金額：①/会員数(671人)	6,671円

9. 公平委員会の業務

(1) 勤務条件に関する措置の要求の状況

平成25年度において、措置要求はありませんでした。

(2) 不利益処分に関する不服申立ての状況

平成25年度において、不服申立てはありませんでした。

1. 職員の任免および職員数

(1) 職員の任免状況（平成25年度中 医療職含む） 採用者数…26人 退職者数…28人

(2) 職員数の状況

ア 部門別職員数の状況（各年4月1日現在）

区分	職員数		対前年増減数		
	H24	H25			
部門					
普通会計部門	一般行政部門	議 会	6	6	0
		総 務	99	99	0
		税 務	36	36	0
		民 生	60	60	0
		衛 生	48	47	-1
		労 働	1	1	0
		農林水産	32	33	1
		商 工	8	8	0
		土 木	40	41	1
		計	330	331	1
教 育	101	99	-2		
小 計	431	430	-1		
公営企業等会計部門	病 院	163	158	-5	
	水 道	37	37	0	
	下 水 道	10	10	0	
	そ の 他	35	35	0	
	小 計	245	240	-5	
合 計	676	670	-6		

※普通会計部門における人口10,000人あたり職員数69.29人（類似団体の人口10,000人あたり職員数72.62人）

(3) 採用試験の実施状況

区 分	申込者数	合格者数
中級試験（H26.4.1採用）	161人	19人
初級試験（H26.4.1採用）	8人	2人

※医療職を除く

イ 年齢別職員構成の状況（平成25年4月1日現在）

区分	20歳未満	20～23歳	24～27歳	28～31歳	32～35歳	36～39歳
職員数	4人	26人	48人	55人	72人	86人

区分	40～43歳	44～47歳	48～51歳	52～55歳	56～59歳	60歳以上
職員数	90人	61人	59人	69人	90人	10人

合計…670人

ウ 職員数の推移

年 度 別	H20	H21	H22	H23	H24	H25	過去5年間の増減数(率)
一般行政	338	330	330	328	330	331	-7 -2.1%
教 育	110	103	106	103	101	99	-11 -10.0%
普通会計	448	433	436	431	431	430	-18 -4.0%
公営企業等会計	280	266	254	253	245	240	-40 -14.3%
計	728	699	690	684	676	670	-58 -8.0%

※各年における定員管理調査において報告した部門別職員数です。

人事行政の運営等の状況

市民の皆さんに、市役所についてより一層のご理解をいただけるよう、平成25年度の市の人事行政の運営等の状況をお知らせします。

なお、より詳細な内容については、市ホームページ（<http://www.city.annaka.gunma.jp/>）で公開しています。

問合せ▶☎秘書課職員係（☎内線1030）

3. 職員の勤務時間・その他勤務条件

(1) 勤務時間

1週間の勤務時間…38時間45分

始業時間…午前8時30分

終業時間…午後5時15分

(2) 休暇の種類

年次有給休暇・病気休暇・特別休暇・介護休暇

4. 職員の休業に関する状況

育児休業および部分休業

育児休業…子の養育のためその子が3歳に達する日まで取得できます。

部分休業…小学校就学の始期に達するまでの子を養育する場合に1日2時間を超えない範囲で取得できます。

5. 職員の分限および懲戒処分

(1) 分限処分

職員の勤務実績が良くない、その職に必要な適正を欠くなどの場合に行われる処分で、免職・休職・降任・降給があります。

(2) 懲戒処分

職員が職務上の義務違反や公務員としてふさわしくない非行を行った場合に行われる処分で、免職・停職・減給・戒告があります。

6. 職員の服務

営利企業等の従事状況

職員が営利企業等に従事することは制限されていますが、消防団などの活動には許可を得て従事させています。

会 計 の 決 算 報 告

問合せ▶困財政課財務係（☎内線1052）

水道事業

収益的収入及び支出

水道事業収益	
営業収益	12億9,809万2,829円
営業外収益	4,041万335円
特別利益	1,420万9,097円
水道事業収益合計	13億5,271万2,261円

水道事業費用	
営業費用	10億5,684万7,498円
営業外費用	1億6,319万6,298円
特別損失	228万6,000円
水道事業費用合計	12億2,232万9,796円

資本的収入及び支出

資本的収入	
企業債	2億4,540万円
他会計出資金	1,536万1,039円
他会計負担金	274万2,600円
工事負担金	5,730万6,400円
国庫補助金	607万8,524円
資本的収入合計	3億2,688万8,563円

資本的支出	
建設改良費	6億1,232万6,424円
企業債償還金	3億2,124万9,967円
資本的支出合計	9億3,357万6,391円

資本的収入額が資本的支出額に不足する額6億668万7,828円は、当年度分消費税および地方消費税資本的収支調整額2,777万100円、当年度分損益勘定留保資金4億8,409万7,529円および建設改良積立金9,482万199円で補てんしました。

病院事業

収益的収入及び支出

病院事業収益	
医業収益	20億7,955万591円
医業外収益	1億7,713万4,517円
病院事業収益合計	22億5,668万5,108円

病院事業費用	
医業費用	24億7,731万1,365円
医業外費用	6,520万2,250円
病院事業費用合計	25億4,251万3,615円

資本的収入及び支出

資本的収入	
出資金	7,728万4,210円
企業債	5億円
県補助金	216万円
資本的収入合計	5億7,944万4,210円

資本的支出	
建設改良費	5億333万400円
企業債償還金	1億5,065万7,326円
資本的支出合計	6億5,398万7,726円

資本的収入額が資本的支出額に対して不足する額7,454万3,516円は、当年度分消費税資本的収支調整額2,396万8,114円および当年度分損益勘定留保資金5,057万5,402円で補てんしました。

介護サービス事業

収益的収入及び支出

総事業収益	
事業収益	3,949万1,950円
事業外収益	145万8,291円
総事業収益合計	4,095万241円

総事業費用	
事業費用	4,099万9,052円
事業外費用	3,533円
総事業費用合計	4,100万2,585円

地方公共団体の財政の健全化に関する法律に基づき、下記のとおり公表します。

○健全化判断比率（単位：％）

	比率	早期健全化基準	財政再生基準
実質赤字比率	—	12.78	20.00
連結実質赤字比率	—	17.78	30.00
実質公債費比率	7.3	25.0	35.0
将来負担比率	15.2	350.0	—

※実質赤字比率および連結実質赤字比率は赤字額が算出されないため「—」で表示しました。

○資金不足比率（単位：％）

特別会計の名称	資金不足比率
水道事業会計	—
病院事業会計	—
介護サービス事業会計	—
下水道事業特別会計	—

※すべての会計で資金不足が算出されないため、資金不足比率は「—」で表示しました。

平成25年度 安中市 各

一般会計

本市の平成25年度一般会計総額は、歳入が255億9,870万99円、歳出が248億7,288万5,356円で、歳入から歳出を差し引いた形式収支は7億2,581万4,743円、形式収支から翌年度への繰越財源を差し引いた実質収支は、6億874万5,743円で、黒字決算となりました。

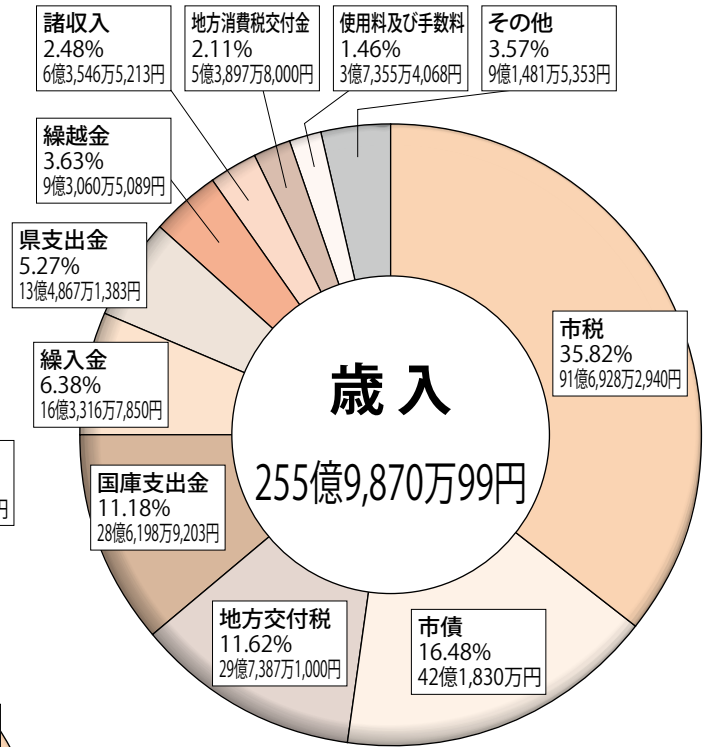
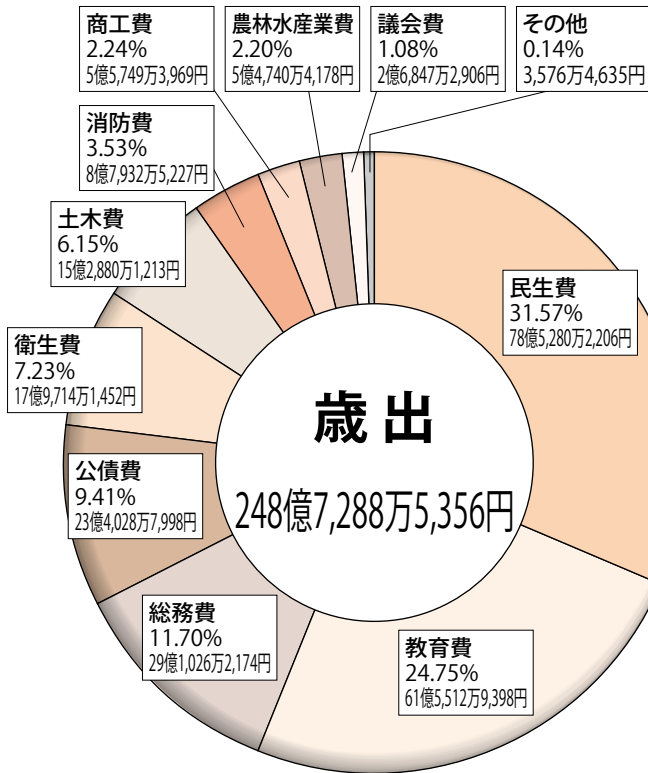

歳入・歳出 用語の解説

市 税…市民税・固定資産税・軽自動車税など
 民生費…福祉の充実、子育て支援などの経費です
 総務費…庁舎や財産の維持管理、戸籍管理、税金の徴収などの経費です

特別会計

特別会計は、特定の事業のために一般会計と切り離して経理しているもので、本市の特別会計は国民健康保険、後期高齢者医療、介護保険、下水道事業、健康増進施設恵みの湯事業の5つの特別会計で構成されています。

平成25年度の特別会計総額は、歳入が144億982万9,665円、歳出が142億8,488万1,596円で、歳入歳出差引残額は1億2,494万8,069円の黒字決算となりました。

各特別会計の歳入・歳出額は右のグラフのとおりです。

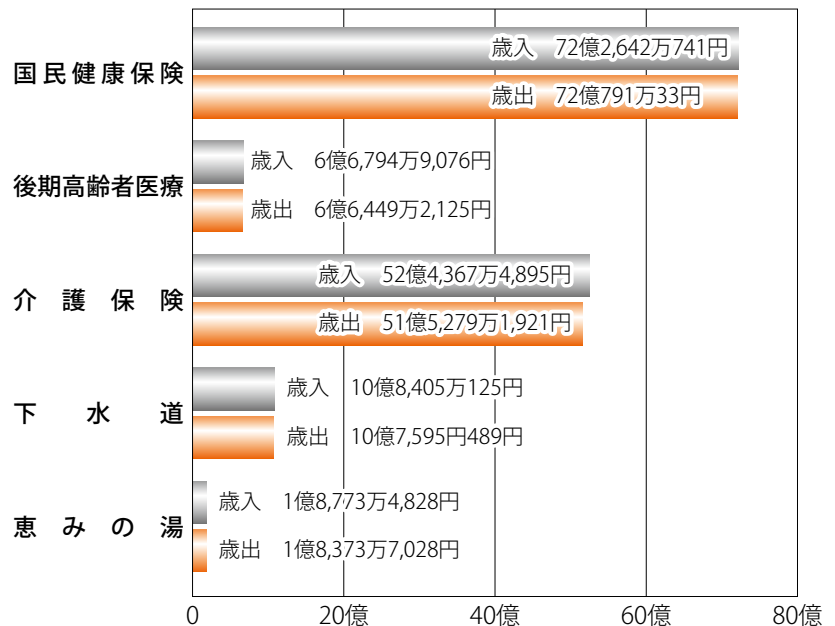

国民健康保険特定健康診査 後期高齢者健康診査

～今年度の健診は11月で終了します～

平成26年度の国民健康保険特定健康診査・後期高齢者健康診査は市内の下記医療機関で受診することができます。個別健診とは、集団健診と同じ内容の検査を、市内の医療機関で実施することをいいます。医療機関や市から日時を指定することはありませんので、下記により、希望する医療機関で受診してください。

期間▶11月30日まで（休診日については各医療機関にお問い合わせください）

料金▶無料

健診機関▶下記の医療機関（※印の医療機関は予約が必要です）

医療機関名

アミヤ医院 385-1511	公立碓氷病院※ 385-8221	半田内科医院 385-6031
有坂内科医院※ 381-0485	櫻井内科医院※ 385-8551	藤巻医院 393-1324
いのうえ整形外科内科クリニック 380-1717	さるや内科医院※ 384-3681	堀口医院※ 381-0229
いわい中央クリニック※ 381-2201	正田病院※ 382-1123	本多病院 382-1255
上杉医院※ 381-0448	城田医院※ 385-7858	松井田病院 393-1301
大貫クリニック※ 380-1181	須藤病院※ 382-3131	みやぐち医院※ 384-1126
おにかた医院※ 385-1351	田口医院 393-1731	茂木内科医院※ 382-2510
くるさわ医院 393-5311	武井内科循環器科 393-1005	50音順

注意事項

- ◆受診票・受診券と保険証を必ず持参してください。
- ◆受診票・受診券裏面の質問票は必ず記入してください。
- ◆受診票・受診券は、個別健診・集団健診共通です。
- ◆午前中のみを受診となります。
- ◆朝食を食べずに受診してください（薬を服用している人は事前にかかりつけ医とご相談ください。また、受診票・受診券裏面の質問票の既往歴に服用している旨をチェックしてください）。
- ◆肝炎ウイルス検診を同時に実施します（対象者は肝炎ウイルス検診を受けたことがない人）。
- ◆個別健診と集団健診のどちらか一方を受診となります。重複して受診した場合はあとから受けた健診費用は全額自己負担になります。
- ◆安中市国民健康保険の資格を喪失した場合、または後期高齢者医療加入者で市外に転出した場合は、市から送付した受診票・受診券では受診できません。すみやかに受診票・受診券を市へお返しくください。資格喪失後に受診した場合は全額自己負担になります。
- ◆市の人間ドックを受診する人は、健診項目が重複するため受診できません。

その他

- ◆4月以降に安中市国民健康保険・後期高齢者医療制度に加入した人で健康診査の受診を希望する場合は下記までお問い合わせください。
- ◆事業所などにお勤めの人で、事業所などが行う健診を受けた場合は、この健診を受ける必要はありません。お手数ですが、健診結果を困国保年金課へお知らせください。
- ◆安中市国民健康保険・後期高齢者医療制度以外の健康保険加入者は、加入している健康保険にお問い合わせください。

問合せ▶困国保年金課国保係（☎内線1113・1114）

ストップ!! 児童虐待

11月は児童虐待防止推進月間

児童虐待とは保護者が子どもの心や身体を傷つける行為です。下表のとおり次の4つに分類できます。

保護者が「しつけ」と言っても子どもが耐えがたい苦痛を感じることであれば、それは虐待です。虐待は家庭内のしつけとは明らかに異なり、子どもの心身の成長と人格形成に重大な影響を与えます。たとえ保護者であっても暴行罪、傷害罪、保護責任者遺棄罪、強制わいせつ罪などに問われます。

虐待をする保護者も苦しんでいます。虐待をする保護者は、育児への不安、家族の不和、病气、経済苦、地域からの孤立などさまざまな不安やストレスを抱えています。

心配な親子を見つけたら、西部児童相談所、市役所に連絡してください。親子の様子を確認し、適切な支援を行います。

また、可能なら、一人の隣人として「心配しているよ」と親子に温かく声をかけてあげてください。

○市では、虐待を受けている子どもをはじめとする要保護児童らを早期に発見し、適切な支援を図るために、地域社会や関係機関が連携し、支援の協議を行う場として「安中市要保護児童対策地域協議会」を設置しています。

連絡先▼

西部児童相談所 (☎322・2498)

困子ども課子ども育成係 (☎内線1161)

松保健福祉課福祉子ども係 (☎内線2154)

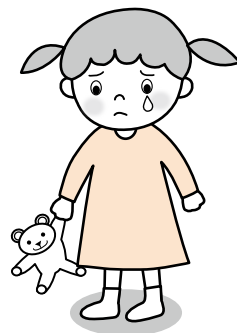

身体的虐待	殴る、蹴る、床に落とす、たばこの火を押し付ける、冬に戸外に閉め出すなど
ネグレクト (養育の放棄・怠慢)	食事や風呂の世話が不十分、必要な医療を受けさせない、家や車に残したまま外出するなど
心理的虐待	ひどい言葉でおびえさせる、無視、きょうだい間の著しい差別的扱いや子どもの目の前でDVなど
性的虐待	性的ないたづら、性行為を強いる、性的なものを見せるなど

平成26年第3回安中市議会定例会報告

9月1日から17日にかけて、平成26年第3回安中市議会定例会が開催され、平成25年度各予算の決算認定などの議案を市長が提出しました。

- 副市長の選任について
- 人権擁護委員の推薦につき意見を求めることについて
- 人権擁護委員の推薦につき意見を求めることについて
- 安中市特定教育・保育施設及び特定地域型保育事業の運営に関する基準を定める条例の制定について
- 安中市放課後児童健全育成事業の設備及び運営に関する基準を定める条例の制定について
- 安中市家庭の保育事業等の設備及び運営に関する基準を定める条例の制定について
- 安中市副市長の設置に伴う関係条例の整理に関する条例の制定について
- 安中市長の退職手当に関する条例の一部を改正する条例について
- 安中市教育長の給与、勤務時間その他の勤務条件に関する条例の一部を改正する条例について
- 安中市旅費支給条例の一部を改正する条例について
- 安中市福祉事務所設置条例及び安中市福祉医療費の支給に関する条例の一部を改正する条例について
- 安中市市営住宅等管理条例の一部を改正する条例について
- 安中市保育の実施に関する条例の廃止について
- 財産の取得について
- 字の区域の変更について
- 平成25年度安中市一般会計歳入歳出決算認定について
- 平成25年度安中市国民健康保険特別会計歳入歳出決算認定について
- 平成25年度安中市後期高齢者医療特別会計歳入歳出決算認定について
- 平成25年度安中市介護保険特別会計歳入歳出決算認定について
- 平成25年度安中市下水道事業特別会計歳入歳出決算認定について
- 平成25年度安中市健康増進施設惠民の湯事業特別会計歳入歳出決算認定について
- 平成25年度安中市水道事業会計剰余金処分及び決算認定について
- 平成25年度安中市病院事業会計決算認定について
- 平成25年度安中市介護サービス事業会計決算認定について
- 平成26年度安中市国民健康保険特別会計補正予算(第1号)
- 平成26年度安中市介護保険特別会計補正予算(第1号)
- 平成26年度安中市一般会計補正予算(第4号)

国民年金 からの お知らせ

『社会保険料（国民年金保険料） 控除証明書』が発行されます

～年末調整・確定申告まで大切に保管を～

国民年金保険料は、所得税および住民税の申告において全額が社会保険料控除の対象となります。その年の1月1日から12月31日までに納付した保険料が対象です。この社会保険料控除を受けるためには、納付したことを証明する書類の添付が義務付けられています。このため、平成26年1月1日から9月30日までの間に国民年金保険料を納付した人には、「社会保険料（国民年金保険料）控除証明書」が11月上旬に日本年金機構本部から送付されますので、年末調整や確定申告の際には必ずこの証明書（または領収証書）を添付してください。

また、10月1日から12月31日までの間に今年はじめた国民年金保険料を納付した人には、来年の2月上旬に送付されます。

なお、ご家族の国民年金保険料を納付した場合も、ご本人の社会保険料控除に加えることができますので、ご家族あてに送られた控除証明書を添付のうえ申告してください。「社会保険料（国民年金保険料）控除証明書」についてのご照会は、控除証明書のはがきに表示されている番号にお問い合わせください。

保険料の追納をお勧めします

国民年金保険料の全額免除や一部免除の承認を受けた期間については、保険料を全額納付したときに比べ、将来受ける年金額が少なくなります。

また、若年者納付猶予や学生納付特例の承認を受けたまま追納しなかった場合、その期間については、年金を受けるための資格期間に算入されますが、老齢基礎年金額には反映されません。

そこで、これらの期間は、10年以内であれば、あとから保険料を納めること（追納）ができます。ただし、承認を受けた期間の翌年度から起算して3年日以降に追納する場合には、当時の保険料に経過した年数に応じて加算額が上乘せされます。

保険料を納め忘れた人には

電話による納付のご案内をしています

国民年金保険料の納め忘れはありませんか。

保険料の納め忘れなどで未納となっている人に対して、日本年金機構が委託した会社（株式会社アイヴィジット）が電話により保険料の納付のご案内をしています。この際、個人のプライバシーに関することについてお尋ねすることはありません。

大事な年金の受給権を失わないために、保険料はきちんと納めましょう。

国民年金保険料の納め忘れがある皆さんへ

過去10年以内に国民年金保険料の納め忘れの期間がある人は、お申し込みにより、平成24年10月から平成27年9月までの3年間に限り、国民年金保険料を納めることができる期間が過去2年から10年に延長（「後納制度」といいます）されます。

問合せ▼

高崎年金事務所（☎322-7731）

もしあなたが市税を滞納してしまうと

税は私たちが安心して健康な暮らしをするための原資（もと）となるものです。福祉や教育、道路整備など、さまざまな事業を進めるうえで、欠くことのできない財源です。

市税を滞納することは、納期限内に納税している大多数の市民との公平性を欠くこととなります。また、市の財政を圧迫し、住民サービスに支障をきたすこととなります。このため、大多数の納期限内納税者の代弁者として、「滞納は許さない」を合言葉に、市では毅然とした態度で、滞納処分（財産差押）に取り組んでいます。

滞納処分に 関する よくある Q & A

Q1. 事前に連絡もなく、預金を差押されました。いつ差押するか連絡はもらえないのですか？

A1. 税金は納期限内に納付いただくのが原則です。納期限を過ぎても納付がない人には督促状を発送します。督促状発送日から10日を経過し完納にならないときは差押しなければならぬと法律に明記されています。また督促状以外にも、催告書などにより再三納税の催告がされていると思います。市役所からの通知は必ず確認してください。なお、「いつ差押を執行します」

と連絡することはありません。
Q2. 勤務先に給与照会がきて、勤務先に滞納があることが知られてしまいました。プライバシーの侵害ではないですか？

A2. 税金を滞納している人に対しては、市は法律に基づいて、すべての財産について調査する権限を持っています。調査を受けた勤務先・金融機関などはその調査に協力しなければならず、個人情報保護法に触れることはありません。

Q3. 分割納付しているのに、給与を差押されました。なぜですか？

A3. 分割納付は、やむを得ない事情により納期限内に納付が難しい人への一時的な措置です。財産調査の結果、納税する資力が十分あると判断した場合、給与の差押や預貯金の差押、生命保険の差押などを執行することがあります。

Q4. 住宅ローンがあつて納税できません。どうしたらよいでしょうか？

A4. 納税は国民の義務であり、税金はすべての債務に優先する法律に定められています。住宅ローンがあるため納税できないというのは理由になりません。

Q5. 納期限日を過ぎて納付したため、延滞金納付書が届きました。納付しなければなりませんか？

A5. 税金は納期限内納付が原則であり、納期限内に納付している人との

公平性を保つため、延滞金は納付していただきます。なお、延滞金を納付いただけない場合も、滞納処分（財産差押）の対象となります。

不動産を公売します

市税の滞納処分として差押した不動産（土地・建物）を入札によって公売します。今回の公売は本市と高崎市（☎321・1225）、藤岡市（☎0274・22・1211）、富岡市（☎0274・62・1511）、藤岡行政県税事務所（☎0274・22・1442）と合同で行います。本市以外の各機関の公売の内容については、各執行機関へお問い合わせください。



過去に公売した不動産

●不動産公売の概要

入札 期日	11月27日(木)午後1時受付開始
場所	高崎市役所3階31会議室
その他	困収納課・困住民課に留意してある「公売広報」で詳細をご確認ください。また、市ホームページにも掲載しています。

●納税が困難な人は、一人で悩まず放置せず、早めに相談を

災害や盗難、本人や家族の病気、事業の休廃止、失業などのやむを得ない事情や、多重債務などにより市税を納期ごとに納付することが困難な場合は、一人で悩まず、放置せずに、早めにご相談ください。一括納付が難しい場合には、分割納付に応じることがあります。まずは、納付できない理由をお聞かせください。

●夜間納税相談窓口

市役所開庁時間に納税相談ができない人のために、左表の開設日（納期限日）には夜間窓口を開設しています。

開設日	12月1日(月)、25日(木) 2月2日(月)、 3月2日(月)
時間	午後8時まで
場所	困収納課

問合せ ▶ 困収納課収納整理係 (☎内線1084)



男女共同参画推進委員会

第44回

女性農業者のパワー

安中市男女共同参画推進委員会委員

土屋 玲子

この度、JA碓氷
安中女性部より選出
され、安中市男女共
同参画推進委員にな
りました。



JA女性部には組織綱領があります。その綱領には、力を合わせて、女性の権利を守り、社会的・経済的地位の向上を図ること、女性の声をJA運動に反映するために、参加・参画を進めJA運動を実践すること、さらに、女性の協同活動によって、ゆとりとふれあい・たすけあいのある住みよい地域社会づくりを行うことを掲げ、JA女性部はその目標に向けて活動しています。

毎年、JAへ女性理事の登用を要請しています。現在、JA女性部長が地元推薦により女性理事として活躍されています。理事会等で活発な意見を出されているようです。女性がいることにより、男性の意識も高揚するのではないのでしょうか。今後も複数の女性理事が登用されることを期待しています。それには女性自ら向上心を持ち、家族の、特に夫の理解が必要不可欠です。

私は、県の農業・農村男女共同参画の研修会に参加しています。その研修会で、女

性農業者として活躍されている事例発表を聞き感動しました。発表者の皆さんは、大家族に嫁いで農業と介護、子育ての慌ただしい生活を過ごされています。その中で、「家族経営協定」により家庭内でお互いの立場を尊重しながら役割分担を行っています。また、地域の仲間と共に学び、助け合いながら農業委員や起業グループ等で活躍されています。これこそ女性の社会参画だと思えます。女性農業者の皆さんは、常日頃、健康な体作り（これが一番の基本です）、安心・安全な食材を子どもたちに提供し、農業や食の大切さを多くの人に知ってもらえるよう活動をしています。女性は使命と責任を与えられることによって前向きに考え、本心に真剣に取り組めます。

近年、男性が育児や家事、介護をしている家庭が増えています。これは女性の社会進出により、お互いの立場を尊重できるようになったからだと思います。こうした家庭が増えていくことはとても良いことだと思います。

男女共同参画とは、男女共に思いやりを持ち、お互い尊敬し助け合いながら健康で幸せな家庭を築き、その結果、豊かな住みやすい社会にしていくことだと私は思います。

問合せ▼
困企企画課女性政策係（☎内線1021）

消費生活センターからのお知らせ

テレビショッピングで買った

返品できなかった

【事例1】

母がテレビショッピングで真珠のネックレスを購入した。通常価格10万円のものが半額だったので注文したが、届いたものはテレビと見栄が違い価格ほどの価値は無いように思える。返品を申し出たが断られた。（60歳代・女性）

【事例2】

テレビショッピングで布団用掃除機を購入した。電話で注文する際「操作は難しくないか」と質問すると「簡単です」と言われたが、フィリターのカバーが堅すぎて開けるときに指が痛くなってしまった。しかも重いので返品したいが、業者は一度電気を通したものは返品を受けないと言っている。（70歳代・女性）

【ひとことアドバイス】

☆自宅で手軽に買える物ができるテレビショッピングは、返品可否など重要な事項の表示時間が短く、分かりにくいことがあります。

☆テレビショッピングなどの通信販売では、事業者が返品の可否や返品期限に関する特約を設けている場合は、それに従うことになります。特約がない場合は、受け取った日から数えて8日以内であれば返品できます。

☆印象だけにとられず「商品の使い方」「使用上の制限」「返品できるか」などをよく確認してから注文しましょう。

資料提供・独立行政法人国民生活センター

【まずは相談しましょう】

わからないことや困ったこと、少しでも不審に感じたら、早めに市消費生活センターにご相談ください。

相談日時▼月々金曜日（祝日を除く）午前9時～午後4時

問合せ▼安中市消費生活センター（☎382-2228）



今月のピックアップ



題字・筑紫吾也

古謝美佐子
沖縄の
うたの
たの

1954年沖縄県嘉手納町生まれ。沖縄民謡女性歌手の代表的存在。9歳でレコードデビューし、86年より坂本龍一のユニットに参加。90年よりネーネーズにリーダーとして参加。95年より佐原一哉とともにソロ活動を再開。2001年発表のアルバム「天架ける橋」中の自作詞の子守歌「童神」は、夏川りみ他、多くのシンガーにカバーされる。また、NHK朝の連続ドラマ「ちゅらさん」でサウンドトラックとして流れて一躍有名になった。

2014年から宮里奈美子、比屋根幸乃、鳥袋恵美子とともに4人グループ「うないぐみ」の活動を始める。作家の五木寛之が「いま最もすごい歌手」と絶賛する古謝美佐子のコンサートを、ぜひお聴きください。

日時▶12月23日(火・祝) 午後3時～
(開場：午後2時30分)

会場▶松井田文化会館 大ホール

チケット▶全席指定

前売券 大人2,500円 3歳以上高校生以下1,000円

当日券 大人3,000円 3歳以上高校生以下1,500円

※3歳未満であってもお席を必要とする場合は有料となります。
※松井田文化会館、安中市文化センターの各窓口にてチケット好評発売中。

※前売りで完売した場合は、当日券はございません。

問合せ▶松井田文化会館 (☎393-4400)

11月1日から12月15日までのスケジュール

- 大ホール**
- 第24回童謡フェスティバル
11月2日(日) 13:30～16:30 入場:無料(整理券あり)
問合せ:生涯学習課(☎内線2241)
 - 秋の映画鑑賞会「超高速!参勤交代」
11月8日(土) ※詳細は、P22をご覧ください。
 - オペラ「ドン・ジョヴァンニ」
11月15日(土) 15:00～
入場:指定席3,500円 自由席2,500円
問合せ:松井田町音楽文化愛好会 小坂橋(☎393-0073)
 - ピアノ・エレクトーン発表会
11月16日(日) 13:00～16:00 入場:無料
問合せ:ヤマハ板鼻松井田教室 土屋(☎393-5125)
 - 映画上映「放射線を浴びたX年後」・講演会
11月29日(土) 10:00～14:00 入場:無料
問合せ:JR東労組高崎地本(☎322-4803)
 - ピアノ発表会
12月6日(土) 9:30～16:30 入場:無料
問合せ:どれみ♪びゅあ(☎322-6700)
 - ピアノ発表会
12月14日(日) 14:00～ 入場:無料
問合せ:田中音楽教室(☎382-3446)
- 小ホール**
- 第8回松井田きり絵の会展
11月7日(金)～9日(日) 9:30～16:00 (9日は15:30まで)
入場:無料
問合せ:松井田きり絵の会 中野(☎395-2733)
 - クリスマス企画 うたごえ音楽会
12月14日(日) 14:00～16:00 入場:無料
問合せ:生涯学習センター(松井田公民館)(☎393-4401)
- ギャラリー**
- 補聴器相談会
11月5日(水) 10:00～14:00 入場:無料
問合せ:オオシマ補聴器センター (☎327-2933)
 - スタンプアート展・保育園児絵画展
11月19日(水)～22日(土) 9:00～17:00
(22日は15:00まで) 入場:無料
主催:松井田町保護者の会連合会
 - 補聴器相談会
11月26日(水) 13:30～16:00 入場:無料
問合せ:リオネットセンター高崎(☎388-0723)

今月のピックアップ

WiFiをご利用ください—安中市図書館—

安中市図書館では今年からフリーWiFiスポットを導入しております。これまでは南側の図書室のみでのご利用となっておりますが、このたび北側の学習室に新たにアクセスポイントを設置いたしました。これにより図書館内全室でWiFi接続が可能になりました。ご利用される人は図書館カウンターにてお申し込みください。

※公民館部分(ホール、2・3階)ではご利用できません。
※安中市図書館のみのサービスで松井田図書館ではご利用できません。

※学習室ではキーボードなどの音が出る端末の利用はご遠慮ください。

問合せ▶安中市文化センター (☎381-0586)

11月1日から12月15日までのスケジュール

- ホール**
- 社会福祉を支援する「康友会」チャリティー歌謡祭
11月2日(日) 10:00～17:00 入場:無料(整理券あり)
問合せ:社会福祉を支援する「康友会」(☎381-2929)
 - 群馬県高校芸術祭演劇部門県大会
11月8日(土)、9日(日) 9:30～17:00 入場:無料
問合せ:前橋南高校 吉田(☎027-265-2811)
 - スキー映画の夕べ
11月12日(水) 18:00～20:30 入場:600円
問合せ:安中市体育協会スキー部(☎090-2753-6691)
 - 群馬県特別支援教育研究会 難聴・言語障害教育部会 研修会
11月13日(木) 14:00～16:30 入場:関係者
問合せ:安中小学校 前川(☎381-0215)
 - 安中市戦没者追悼式
11月15日(土) 10:00～12:00 入場:関係者
問合せ:困福祉課(☎内線1152)
 - 第28回福祉ふれあい芸能大会
11月16日(日) 10:00～15:30 入場:無料
問合せ:社協岩野谷支部(岩野谷公民館)(☎382-4368)
 - 青少年健全育成市民のつどい
11月22日(土) 14:00～16:00 入場:無料(整理券あり)
問合せ:生涯学習課(☎内線2241)
 - 安中・群響を応援する会コンサート
11月24日(月) 14:00～16:00
入場:会員・高校生以下1,000円
一般前売1,800円 当日2,000円
問合せ:安中・群響を応援する会(☎381-4325)
 - 人権教育講演会
11月28日(金) 15:00～16:50 入場:無料
問合せ:安中市人権教育推進委員会(☎生涯学習課)(☎内線2245)
- 我が青春のアイドルたち**
- 11月29日(土) 14:00～16:00
入場:前売3,000円 当日3,500円
問合せ:安中市文化センター (☎381-0586)
- 移動音楽教室**
- 12月3日(水) 11:00～12:15・14:00～15:15
10日(水) 11:00～12:15 入場:関係者
問合せ:生涯学習課(☎内線2232)
- 安中市老人福祉大会**
- 12月5日(金) 9:30～12:30 入場:無料
問合せ:老人クラブ(社協)(☎393-3948)
- みいーんなひかるin annaka**
- 12月7日(日) 10:00～12:00・16:00～18:00 入場:1,000円
問合せ:困福祉課(☎内線1154)
- 県政報告会**
- 12月14日(日) 15:00～16:00 入場:無料
問合せ:県政報告会実行委員会(☎393-2848)
- 市民パソコン・タブレット教室**
- 11月1、6、8、13、15、20、22、27、29日(木、土)
 - 12月4、6、11、13 (木、土)
 - 13:30～15:30 会場:2Fパソコン室 入場:無料
- 図書読み聞かせ**
- 11月22日(土) 14:00～15:00 入場:無料
会場:図書館幼児コーナー
問合せ:安中市図書館(☎381-0529)



生涯学習だより

第9回 「あんなか市民フェスティバル」

第38回市民展

日時▶11月21日(金)～26日(水)
午前10時～午後4時(最終日は午後3時まで)

会場▶安中体育館(旧安中高校体育館)

作品展▶

○造形美術展(第60回安中市造形美術展)

・チャリティー作品展示有り

○美術手工芸展

・チャリティー作品展示有り

・パッチワーク体験会 22日(土) 午前10時30分～
1F体験特設会場 先着30人

○市民書道展

・チャリティー作品展示有り

○市民写真展

○市民華道展

・キッズ生け花体験教室 23日(日) 午前10時～
1F体験特設会場

先着10人(小中学生のみ) 1,000円

○郷土資料展

○児童生徒作品展(安中地域小中学校) 2F

○くらしの会工夫展

○ユネスコ資料展

○市民の茶席(入場無料)

22日(土)・23日(日) 午前10時～

1F特設会場 先着200人

主催:安中市市民展
実行委員会

後援:安中市
教育委員会

問合せ▶

☎生涯学習課生涯学
習係(☎内線2245)



平成26年度 安中市人権教育講演会

安中市人権教育推進委員会の平成26年度の重要課題は、「ハンセン病元患者の人たちの人権」です。委員会では、推進計画に則り、ハンセン病元患者の人たちに対する偏見や差別を解消するために市民を対象とした映画会や講演会などさまざまな学習機会を設けています。

講演会を通してハンセン病に対する正しい知識と理解を深めるとともに、真実を見る目を持ってほしいという思いを込めて制作した絵本「ミロと森のピアノ」朗読ライブを聴いてください。カタイ人権問題の話も、音楽とともに聞いていただければ、体の中に自然と入っていくことと思います。大勢の皆さんのご来場をお待ちしております。

日時▶11月28日(金) 午後3時(開場:2時30分)

場所▶安中市文化センター ホール

定員▶先着800人(入場無料)

内容▶演題:「ハンセン病に学ぶ ～取材現場より～」

講師紹介▶

数本雅子さん(元日本テレビアナウンサー・記者)



1991年、日本テレビ入社。アナウンサーとして「スーパー Jockey」「Exテレビ」などのバラエティー番組を担当。その後「きょうの出来事」で震災、障害者取材を機に、報道局記者へ転向。警視庁、厚労省、外務・防衛担当を経て、2001年末退社。2005年、ハンセン病取材をテーマに「女子アナ失格」(新潮社)を出版。その後、人権問題とメディアを研究し、上智大学大学院新聞学で修士号取得。現在も取材、執筆を続けながら講演を行っている。二児の母。

角聖子さん(ピアニスト)



ドイツ国立フライブルグ音楽大学を首席で卒業。ドイツ、ベルギーを中心にソロ・室内楽の両分野で活動。帰国後はソロ活動と共に、内外の著名音楽家とも多数共演。2012年に風間書房より自身原作・作曲・演奏による音楽・朗読CD付き絵本「ミロと森のピアノ」を発売。

平成25年度

人権作品集「おもいやり」から

人権について

安中市立松井田南中学校

1年 榎岡 文彩

私は今まで、いじめをしたこともいじめを受けたこともないと思っていました。ですが、違いました。人権の授業を受けてそう思いました。私はいじめをしている人と同じ立場でした。いじめられている子を見て見ぬふりをしていたからです。そのとき私は、「やめなよ。」と言えませんでした。なぜなら、言葉をかけてる勇氣、みんなの前で声を出す勇氣、自分が言う気持ちになかったからです。私は、一言声をかけられなかった自分が恥ずかしいです。自分がいじめられたら嫌だし、誰かに助けてほしいと思います。私だけじゃない。誰だってそう思うと思います。かげで悪口を言うなら自分の前で言ってほしい。私は、かげで言われるよりこのほうがいいです。ですが、そんなに勇氣のある人はいないと思います。その人がその場にいないからこそその人の悪口を言えるのだと思います。私だって悪口を聞いたことも言ってしまったこともあります。友達が自分の方を見ながらこそそそしやべるのは嫌です。たまに、一人でいる子や悪口を言っている人を見ます。これからは、自分から声をかけたいです。(つづく)

問合せ▶☎生涯学習課生涯教育係

(☎内線2244)

学習者の本村だより

『安中の文化財』

人見西向原遺跡で発見された旧石器

みなさんは、日本で旧石器時代の存在が明らかになった遺跡が、群馬県にあることを知っていますか。昭和24年（一九四九）に相沢忠洋氏が発見した岩宿遺跡（みどり市）の発掘調査では、「ローム層（赤土）」には遺跡が存在しない」といった当時の考えが覆り、これを契機として全国各地で遺跡が相次いで発見、調査されるようになりました。日本では、縄文時代より前となるこの時代を「後期旧石器時代」（約三万五千年から一万五千年前）と呼び、「岩宿時代」、土器を使用していないことでも呼ぶことがありますが。当時の人々は、小さな集団となって獲物や石器石材を求めて移動を繰り返し、狩りや植物採集、石器製作などをしながら

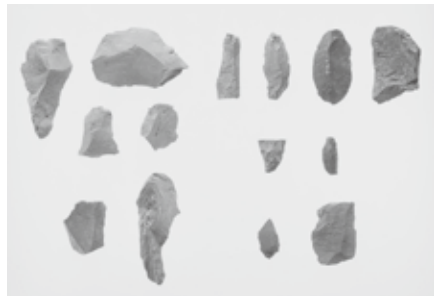

No.103

キャンプ生活をしていました。石器としては、ナイフ形石器、槍先形尖頭器（石やり）、石斧、細石器などを使用していました。

さて、安中市でもこの時代の遺跡が存在することを存じでしょうか。遺跡は、厚く堆積するローム層中にあるため、発見されることは少ないですが、古城遺跡（板鼻）では、約三万五千年前のムラが発見されています。そして、今回紹介する人見西向原遺跡（西横野）では、約一万六千年前のローム層から、4カ所の遺物集中範囲（石器と礫群・配石）や礫を集めて火を焚いた跡を1カ所確認しました。石器は、尖頭器（石やり）のかけら、大形石刃を含む使用痕・二次加工のある剥片等が四十三点出土しました（写真）。石材を原石から利用した活発な石器製作は認められず、石器の種類が少ないことから、石器製作に必要な少数の大形剥片を持ち込んで加工、使用していたものと考えられます。本遺跡は、この地へ獲物を求めてきた人々が、一時的にキャンプをした跡だったかもしれません。この石器から、遙か昔の人々の想いを感じてみてはいかがでしょうか。

石器は、ふるさと学習館展示室にて3月末まで展示中です。

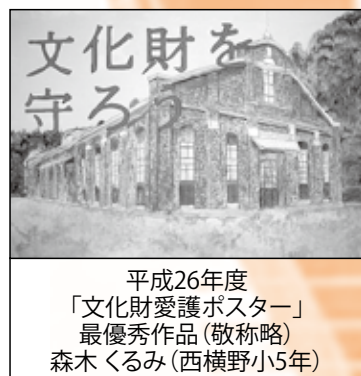

平成26年度
「文化財愛護ポスター」
最優秀作品（敬称略）
森木くるみ（西横野小5年）

ジオラマ講座

今回は安中高等女学校をつくります。

日程▶11月22日、29日、12月13日、20日、1月10日、17日（すべて土曜日）
※日程の追加あり

時間▶午前10時～正午

場所▶ふるさと学習館3階

講師▶石田進氏

制作物▶群馬県立安中高等女学校

定員▶10人（先着順） 材料費▶1,000円

申込み▶11月8日（土）午前8時30分より電話、またはふるさと学習館受付まで申し込みください。



問合せ▶

安中市学習の森 ふるさと学習館

Tel. 027-382-7622 Fax. 027-382-7623

Mail: furusato@des.city.annaka.gunma.jp

機織り講座

今回は裂き織り制作です。初心者の方もぜひご参加ください。

日程▶①12月7日（日）、13日（土）、14日（日）
②12月7日（日）、20日（土）、21日（日）

時間▶午前10時～正午

場所▶生涯学習施設 創作工房3

織寸法▶Mサイズ：約32cm×46～70cm
Lサイズ：約40cm×85cm

定員▶各組5人（先着順）

講師▶坂田美波氏

材料費▶Mサイズ：1,000円 Lサイズ：1,200円

持ち物▶裁ちはさみ、まち針、筆記用具、握りはさみ、目打ち、ものさし、刺繍用や毛糸用などの針穴の大きな針（あればお持ちください）、よこ糸用の布（Mサイズ：約90cm×70～90cm Lサイズ：約90cm×160cm）

申込み▶11月15日（土）午前8時30分より電話、またはふるさと学習館受付まで申し込みください。





鉄道ふれあい夏祭り

8月24日(日)に、安中青年会議所の主催により、鉄道文化むらで、鉄道ふれあい夏祭りinあんなかが開催されました。会場では、特急あさま号との綱引きやダンス発表会、トッキュウジャーショーなどが行われ、多くの観光客でにぎわいました。

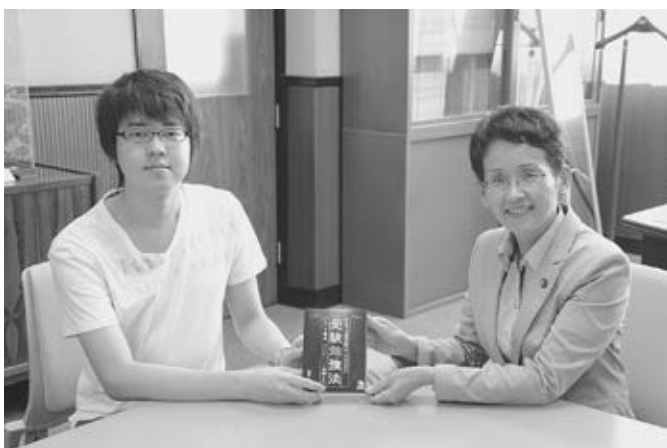

全国かるた競技学生選手権大会3連覇

9月2日(火)に、本市出身の糸原圭太郎さん(23)が茂木市長を表敬訪問しました。糸原さんは、百人一首の全国かるた競技学生選手権大会で3連覇を達成し、最高位の8段に昇進したことを報告しました。

敬老の日のお祝い

9月2日(火)に、敬老の日にちなみ、市内の該当する高齢者の皆さんに敬老祝金が送られました。茂木市長は、市内各地区の最高齢者宅や老人施設を訪問し、敬老祝金と記念品を手渡しました。(写真はこのの荘)





救急の日記念事業

9月5日(金)に、松井田文化会館で救急の日記念講演会・心肺蘇生法講習会が行われました。記念講演では、国立病院機構 高崎総合医療センター小児科専門医の金子真理先生による「アナフィラキシーの症状と対処～蜂毒アレルギーと食物アレルギーを中心に～」と題し行われました。実技指導では、安中消防署郷原分署職員による救命講習が行われ多くの人に参加しました。



ひきこもりへの支援を

9月6日(土)に、市役所内で「ひきこもる若者と家族の揺れる心～不登校・ひきこもり・ニートへの支援～」と題し、高等教育総合研究所の臨床心理士である須田誠氏を講師に迎え、講演会が開催されました。会場には、130人あまりの人が集まり須田講師の話に聞き入っていました。



知的障害児者への理解や支援を求めて

9月9日(火)に、福祉パレードが開催されました。市役所をパレード隊と参加者およそ100人が訪れ、茂木市長にメッセージを伝達しました。このパレードは、9月の知的障害者福祉月間の趣旨を広く伝え、知的障害児者への理解を深めてもらうことを目的として毎年実施されています。

身体障害者連合会スポーツ大会

9月12日(金)に、スポーツセンターで、安中市身体障害者連合会スポーツ大会が開催されました。大会には、28人の選手が参加し、輪投げのほか、ソフトボール投げや走り幅跳びなどの種目が行われ、熱戦が繰り広げられました。



親子ふれあいコンサート

9月20日(土)に、安中市保育協議会の主催により松井田文化会館で親子ふれあいコンサートが開催されました。幼児教育番組などで活躍した中右貴久氏を招き、会場を訪れた子どもたちや保護者と一緒に踊ったり歌ったりと楽しい時間を過ごしました。



福祉ふれあいまつり

9月14日(日)に、スポーツセンターで福祉ふれあいまつりが開催されました。会場では、毎年好評である福祉バザーや模擬店、ステージ発表など多数のイベントが行われ、多くの人でにぎわいました。

市民 information インフォメーション

市役所

ホームページアドレス：
http://www.city.annaka.gunma.jp
メールアドレス：
kouhou@city.annaka.gunma.jp

〒379-0192 安中市安中一丁目23-13
☎382-1111 FAX381-0503

◎風しんの予防接種を受けましょう

赤ちゃんが「先天性風しん症候群」という病気にならないよう家族みんなで風しんの予防接種を受けることをご検討ください。

女性は妊娠前に	→	予防接種をご検討ください
妊娠中の女性の家族は		
成人男性は	→	接種することをご検討ください

問合せ▶困健康づくり課予防係 (☎内線1172)

◎Jアラート(全国瞬時警報システム)をご存じですか

Jアラートとは、武力攻撃情報や緊急地震速報などの緊急情報を、人工衛星を用いて国(内閣官房や気象庁から消防庁を経由)から全国の市区町村に瞬時に送信するシステムです。

本市では、Jアラートによる情報を受信した際には職員が一切の操作をしなくても防災行政無線やメール配信サービスが自動的に起動し、緊急情報を放送・配信する設備が整備されており、

今年の9月19日に発生した最大震度5弱(安中市では震度3)を観測した地震の際にも、Jアラートを通じた防災行政無線の放送やメール配信が行われました。

また、津波防災の日(11月5日)に予定している緊急地震速報訓練でも、Jアラートによる訓練用の防災行政無線の放送やメール配信が行われますので、実際に緊急情報を見聞きした際に慌てることのないよう、訓練放送を利用した訓練や対応方法を認しておきましょう。

問合せ▶困安全安心課生活安全係(☎内線1131)

◎12月1日は「世界エイズデー」です。

今年度のキャンペーンテーマは「AIDS IS NOT OVER 〜まだ終わっていない〜」です。

世界エイズデーは、世界的レベルでのエイズまん延防止と患者・感染者に対する差別・偏見の解消を図ることを目的として定められました。この日を中心に世界各地でエイズ予防・支援のためのイベントなどが行われます。

安中保健福祉事務所では、無料でエイズ相談・検査を行っています。また、世界エイズデーに関連して、夜間などにエイズ検査日を設けます。

検査日については「おしらせ版11月11日号」をご覧ください。

問合せ▶安中保健福祉事務所(☎381-0345)

秋季全国火災予防運動

11月9日(日)～15日(土)

平成26年度全国統一防火標語
もういいかい
火を消すまでは
まあだだよ



火災を未然に防ぐため、火の取り扱いは十分注意しましょう。

◎群馬交響楽団

メンバーコンサート

「木管五重奏による

《秋・東欧の響き》」

群馬交響楽団メンバーによるコンサートです。ぜひお越しください。

プログラム▼ヤナーチェック・木管五重奏とバスクラリネットのための「青春」、森の音楽家 楽器紹介編、くまんばちは飛ぶ ほか
日時▼11月24日(月・振休) 午後2時(開場1時30分)

会場▼安中市文化センターホール
入場料▼
会員・学生(高校生以下)

一般前売 ……1,000円
当日 ……2,000円

チケット取扱▼石井書店・文修堂書店・お菓子の家あん、三文字屋
後援▼安中市教育委員会、安中市PTA連合会、安中市文化協会、
群響を応援する県民の会

問合せ・予約▼
安中・群響を応援する会 大谷
(☎381-4325)

◎警察が行う犯罪被害者支援について

警察では、犯罪の被害者やその家族が一日でも早く元の生活に戻れるようさまざまな支援を行っています。

■情報提供

刑事手続きの概要や捜査、裁判の過程で利用できる制度、各種機関の相談窓口などについて情報を提供します。

■経済的負担の軽減

特定の犯罪により傷害などを負った場合には、医療費などの一部について警察が支出するなど、被害者などの経済的な負担を軽減する制度があります。

■精神的負担の軽減

安心して被害の届け出や相談などができるよう犯罪被害者相談電話を設置するほか、カウンセリング体制を整備しています。

■安全の確保

同一の犯人から、再度危害を受けないように、防犯指導や立ち寄り警戒を行うほか、さまざまな機材などを活用して安全対策を講じます。

■犯罪被害者等給付金制度

故意の犯罪行為により、死亡、負傷または疾病が生じた場合に、ご遺族や被害者本人に対して、国が一時金を支給する制度があります(審査により減額または不支給になることがあります)。

なお、詳しくは群馬県警察本部ホームページ(Url: <http://www.police.pref.gunma.jp/>)をご覧ください。

問合せ▶安中警察署警務課
(☎027-381-0110)

行事カレンダー

11月1日→12月15日

日	曜日	行事名	日	曜日	行事名	日	曜日	行事名
11月			20	木	●市民パソコン・タブレット教室 文化センター 13:30~15:30	12月		
1	土	●市民パソコン・タブレット教室 文化センター 13:30~15:30	21	金	●市民フェスティバル 市民展① 安中体育館 10:00~16:00	1	月	
2	日	●困市民課休日窓口 8:30~12:00 ●第24回童謡フェスティバル 文化会館 13:30~	22	土	●ジオラマ講座① 学習の森 10:00~12:00 ●市民フェスティバル 市民展② 安中体育館 10:00~16:00 ●市民パソコン・タブレット教室 文化センター 13:30~15:30 ●青少年健全育成市民のつどい 文化センター 14:00~16:30 ●図書読み聞かせ 文化センター 14:00~15:00	2	火	●市民献血 ☑ 10:00~12:00 13:00~15:30
3	月		23	日	●安中市産業祭 安中市商工会前特設会場 8:30~14:00 JA碓氷安中本所 9:00~14:30 ●竹細工講座③ 学習の森 10:00~12:00 ●市民フェスティバル 市民展③ 安中体育館 10:00~16:00 ●市民ウォークラリー大会 秋間小学校 9:00~	3	水	●体育施設利用者調整会議(1~3月) 旧安中市屋外施設 ☑ 18:30~ 旧松井田町屋内外施設 ☑ 18:30~
4	火		24	月	●市民フェスティバル 市民展④ 安中体育館 10:00~16:00 ●小学生ドッジボール大会 ☑ 9:00~	4	木	●体育施設利用者調整会議(1~3月) 旧安中市屋内施設 ☑ 18:30~ ●市民パソコン・タブレット教室 文化センター 13:30~15:30
5	水		25	火	●市民フェスティバル 市民展⑤ 安中体育館 10:00~16:00 ●第11回農業委員会総会 ☑ 11:00~	5	金	
6	木	●市民パソコン・タブレット教室 文化センター 13:30~15:30	26	水	●市民フェスティバル 市民展⑥ 安中体育館 10:00~15:00	6	土	●市民パソコン・タブレット教室 文化センター 13:30~15:30 ●おもしろ科学教室「静電気で科 学マジック」 松井田公民館(文化会館内) 9:30 ~12:00 ●市民スケート教室 伊香保スケートセンター 15:00~
7	金	●ふるさと学習館第14回企画展 「碓氷社-安中市の蚕糸業の過去 と現在-」(〜2/2) 9:00~17:00	27	木	●市民パソコン・タブレット教室 文化センター 13:30~15:30	7	日	●困市民課休日窓口 8:30~12:00 ●竹細工講座⑤ 学習の森 10:00~12:00 ●機織り講座① 学習の森 10:00~12:00 ●市民カローリング大会 ス 9:00~
8	土	●市民パソコン・タブレット教室 文化センター 13:30~15:30 ●秋の映画鑑賞会「超高速!参勤 交代」 文化会館 11:00~・14:00~ (開場各15分前) ●おもしろ科学教室「紙コップで バイオリン」 松井田公民館(文化会館内) 9:30 ~12:00	28	金	●人権教育講演会 文化センター 15:00~17:00	8	月	
9	日	●安P連・家族教育合同講演会 文化会館 14:45~17:00 ●竹細工講座① 学習の森 10:00~12:00 ●安中市ふれあいスポーツフェア ☑ 9:00~	29	土	●ジオラマ講座② 学習の森 10:00~12:00 ●小学生駅伝競走大会 ☑ 9:00~ ●市民パソコン・タブレット教室 文化センター 13:30~15:30 ●「我が青春のアイドルたち」 文化センター 14:00~16:00	9	火	
10	月		30	日	●ふるさと学習館企画展関連講演 「碓氷社からグンサンへ」 学習の森 14:00~16:00 ●竹細工講座④ 学習の森 10:00~12:00	10	水	●第4回安中市議会定例会開会 9:00~
11	火					11	木	●市民パソコン・タブレット教室 文化センター 13:30~15:30
12	水					12	金	●第4回安中市議会定例会総務文教 常任委員会 9:00~
13	木	●市民パソコン・タブレット教室 文化センター 13:30~15:30				13	土	●ジオラマ講座③ 学習の森 10:00~12:00 ●機織り講座② 学習の森 10:00~12:00 ●市民パソコン・タブレット教室 文化センター 13:30~15:30
14	金					14	日	●ふるさと学習館企画展関連講演 「碓氷社の資料と賞状」 学習の森 14:00~16:00 ●機織り講座③ 学習の森 10:00~12:00
15	土	●市民パソコン・タブレット教室 文化センター 13:30~15:30 ●竹細工講座② 学習の森 10:00~12:00 ●秋季火災予防運動に伴う防火広 報 市内一円 10:00~15:00				15	月	●第4回安中市議会定例会福祉民生 常任委員会 9:00~
16	日	●困市民課休日窓口 8:30~12:00 ●安政遠足くだり						
17	月							
18	火							
19	水							

※毎週月曜日は市民交通安全日、毎月1日は県民交通安全日です。

休館のご案内

恵みの湯	11/4・18 12/2	碓氷川熱帯植物園	11/4・11・18・25 12/2・9
峠の湯	※当分の間休業いたします。	スポーツセンター	(※は温水プールのみ休業です)
鉄道文化むら	11/4・11・18・25 12/2・9		11/4・5・10※・17・25
文化センター	(※は図書館のみ休館です)		12/1・8※・15
	11/4・5・11・18・25・26・	学習の森	(※はふるさと学習館のみ休館です)
	28※ 12/2・9		11/4・5・6※・11・18・25・26
文化会館	11/4・10・17・25・30	老人福祉センター	11/3・4・10・17・24・25
	12/1・8・15		12/1・8・15

相談案内

11月1日→12月15日

行政相談

☎ 11/6・20 12/4 9時～12時
☎ 11/10 12/1 13時30分～16時

無料法律相談

☎ 11/7・21 12/5 13時～16時
※要電話予約 ☎法制課 (☎内線1043)

人権相談

☎・☎ 11/20 13時30分～15時30分
12/4 13時30分～16時

家庭児童相談

電話相談・面接相談 (☎子ども課)
月～金曜日 (祝日を除く) 9時～16時
※要電話予約 ☎子ども課 (☎382-8005)

健康相談

(生活習慣病・育児・栄養相談など)
☎ 月～金曜日 (祝日を除く) 8時30分～17時15分
※要電話予約 ☎健康づくり課 (☎内線1174)

妊婦健康相談 (母子手帳交付)

☎・☎ 月～金曜日 (祝日を除く) 8時30分～17時15分
※要電話予約 ☎健康づくり課 (☎内線1174)

消費生活相談

消費生活センター (☎敷地内)
月～金曜日 (祝日を除く) 9時～16時 (☎382-2228)

労働相談

☎ 第1・3火曜日 13時30分～16時
※要電話予約 ☎商工観光課 (☎内線2621)

無料税務相談

☎ 11/5 12/3 13時～16時
☎ 12/9 13時～16時
※要電話予約 ☎税務課 (☎内線1061)

障害者相談

知的・身体障害者相談 (☎・☎)
月～金曜日 (祝日を除く) 8時30分～17時15分
精神障害者相談 (ヌアリーベ ☎380-5385)
月～土曜日 (祝日を除く) 10時～18時

青少年相談

電話相談・面接相談 (☎青少年センター)
月・火・水・金曜日 (祝日を除く) 9時～14時
※要電話予約 (☎393-4777)

介護相談

電話相談・面接相談 (☎・☎)
月～金曜日 (祝日を除く) 8時30分～16時
※要電話予約 ☎介護高齢課 (☎内線1189)
☎保健福祉課 (☎内線2155)

心配ごと相談

地域福祉支援センター
毎週木曜日 (祝日を除く) 9時～11時30分
☎ 第9会議室
毎週月曜日 (祝日を除く) 13時30分～16時

青色申告記帳相談

安中商工会
月～金曜日 (祝日を除く) 9時～12時
松井田商工会館
月～金曜日 (祝日を除く) 9時～17時

交通事故相談

安中交通安全協会
月～金曜日 (祝日を除く) 9時～16時
※要電話予約 (☎382-0211)

健康通信

12月上旬より「乳がん・子宮がん検診」の集団検診が始まります。

また、結核検診と各種がん検診の個別検診については、市内医療機関にて引き続き実施中です。(平成27年1月31日まで)

希望する検診について、集団・個別のそれぞれの実施期間を確認のうえ、早めに受診してください。検診を受診の際は、オレンジ色の封筒に入っている「受診シール」が必要となりますので、忘れずにお持ちください。

問合せ▶☎健康づくり課 (☎内線1172)

本庁市民課 休日窓口開設日

11月2日、16日 12月7日
午前8時30分～正午

業務内容

- 住民票の写しの交付
- 戸籍謄本・抄本の発行
- 印鑑証明書の発行
- その他市民課取扱各種証明書の発行

給水管修理当番業者 (11月1日～12月15日)

上水道と簡易水道の給水管の修理は、業者で行っていますので漏水などの修理は、その日の当番業者にお申し込みください。修理代は実費です。【安中市管工事協同組合 ☎385-4401】

11 月			12 月		
1日	L・S・Z	16日	H・Q・W	1日	C・G・K
2日	T・U・V	17日	I・O・Z	2日	D・R・W
3日	B・X・Y	18日	F・P・U	3日	E・N・Z
4日	G・J・K	19日	B・L・S	4日	H・U・Q
5日	A・D・R	20日	J・T・V	5日	B・I・O
6日	E・M・N	21日	A・X・Y	6日	F・J・P
7日	C・H・Q	22日	G・K・M	7日	A・L・S
8日	I・O・W	23日	C・D・R	8日	M・T・V
9日	F・P・Z	24日	E・N・W	9日	C・X・Y
10日	L・S・U	25日	H・Q・Z	10日	G・K・W
11日	B・T・V	26日	I・O・U	11日	D・R・Z
12日	J・X・Y	27日	B・F・P	12日	E・N・U
13日	A・G・K	28日	J・L・S	13日	B・H・Q
14日	D・M・R	29日	A・T・V	14日	I・J・O
15日	C・E・N	30日	M・X・Y	15日	A・F・P

	業者名	TEL		業者名	TEL
A	今川設備	382-9433	N	(有)武美工業	382-5061
B	(有)入沢電気商会	382-1609	O	(有)田中工作所	385-4126
C	碓氷設備(有)	381-2730	P	(株)半田組	385-8374
D	(有)内堀設備工事	393-0157	Q	(有)福美商事	381-0293
E	(有)金子屋商店	393-0332	R	(有)松本住設	385-6278
F	(有)黒須設備工業	381-1148	S	(株)茂木設備	381-6616
G	群栄工業(株)	393-1012	T	(有)山田タイル工業	381-0075
H	児玉工業(有)	393-3118	U	(株)ヤマハチ・クボニワ	381-0435
I	(有)佐藤商店	395-2323	V	(株)ユタカ	385-7647
J	佐藤燃料(株)	381-1111	W	オオカワラ住器	382-1987
K	(有)渋谷設備	381-1262	X	反町備工	384-2058
L	(有)ジーワイ燃設	382-2891	Y	第一設備工業(有)	385-8769
M	(有)須藤工業	381-2322	Z	(株)フェニックス	382-5262

11月23日(日・祝)開催 第2回安中市産業祭

安中市産業祭実行委員会の主催による第2回安中市産業祭を安中城址「にぎわい朝市」と地産地消「農業まつり」の2会場で開催いたします。

当日は両会場を結ぶシャトルバス(無料)が運行されますので、ご利用ください。(武家長屋、市役所前、JA碓氷安中本所を約30分で循環します。(午前9時30分武家長屋発、最終午後1時30分))



安中城址「にぎわい朝市」

時間▶午前8時30分～午後2時

会場▶安中市商工会前

安中城址大名小路通り特設会場

内容▶三崎朝市協同組合の魚類の販売、鮭の解体ショー、プレゼント抽選会、多数の模擬店、安中市・富岡市・軽井沢町観光連携協議会ブース設置など
問合せ▶安中市商工会(☎382-2828)

地産地消「農業まつり」

時間▶午前9時～午後2時30分

会場▶JA碓氷安中 本所

内容▶野菜などの品評会、農産物即売会、お楽しみイベント、各種無料試食、野菜無料配布(先着)など
問合せ▶JA碓氷安中(☎382-1131)

我が青春のアイドルたち

安中市文化センターでは、石井明美、伊藤咲子、石川ひとみ、大場久美子、堀江淳、桑江知子の6人を迎えてのコンサートを開催します。80年代懐かしのアイドルたちの歌をぜひ、お楽しみください。

日時▶11月29日(土) 午後2時～4時

会場▶安中市文化センター ホール

出演者▶石井明美、伊藤咲子、石川ひとみ、大場久美子、堀江淳、桑江知子

チケット▶全席指定 前売3,000円 当日3,500円

※安中市文化センター窓口にてチケット好評発売中。

※電話受付も行っております。

主催▶安中市教育委員会 問合せ▶安中市文化センター(☎381-0586)

LIVE

超高速！参勤交代

佐々木蔵之介が、江戸幕府から無理難題を突き付けられた弱小藩の藩主に扮する時代劇コメディ。江戸期、八代将軍・徳川吉宗の時代。1万5千石の小藩・磐城国湯長谷藩(いわきのくにゆながやはん、現在の福島県いわき市)に存在するという金山奪略を狙い、江戸幕府が無理難題を吹っ掛ける。「5日以内に参勤交代しなければ、藩を取り潰す!」。金も時間もない湯長谷藩。参勤交代を果たし、無事に藩を守ることができるのか?! 通常ならば準備に半年、8日はかかる道のり・・・しかも貯えも尽きている。しかしこの命令に従わなければ藩はお取り潰しに・・・

金に目が眩んだ幕府に立ち向かい“とんでもない”知恵を使って参勤交代を達成しようとする貧乏小藩が巻き起こす、究極の痛快歴史エンターテインメント。

ぜひ、みなさんでご覧ください。ご来場をお待ちしています。

日時▶11月8日(土) 一部:午前11時～(開場:午前10時45分)
二部:午後2時～(開場:午後1時45分)

会場▶松井田文化会館 大ホール

チケット▶前売券 大人1,000円 高校生以下 800円
当日券 大人1,200円 高校生以下1,000円

※松井田文化会館・安中市文化センター窓口にて好評発売中。

※前売りで完売した場合は、当日券はございません。

主催・問合せ▶松井田文化会館(☎393-4400)

MOVIE

お詫びと訂正
広報あんなか10月1日号(Vol.103)の11ページ、「超高速！参勤交代」の記事に誤りがありました。正 当日券大人1,200円 誤 当日券大人1,500円 お詫びして訂正いたします。

皆さんの声をお待ちしております

市役所前、各、各地区の公民館・生涯学習センターに、皆さんの声をお聞きするため、「市民の声」を投函できるポストを配置しております。

人口と世帯	日本人住民		外国人住民		合計
	男	女	男	女	
安中地域	22,795	23,455	127	212	合計 61,191人
松井田地域	7,073	7,440	37	52	世帯数 24,505
合計	29,868	30,895	164	264	(平成26年9月末日現在)