

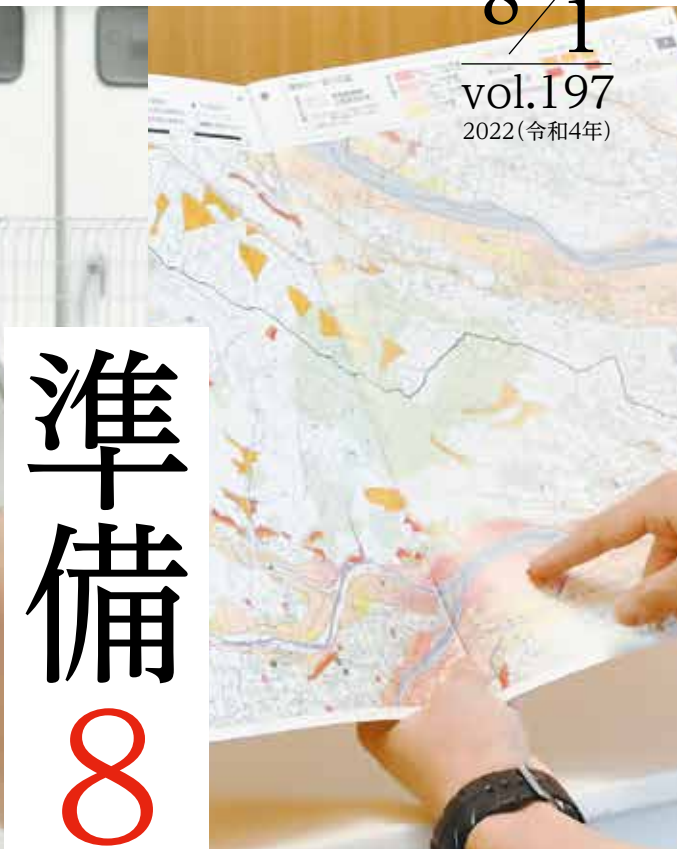

広報 あんなか

8/1

vol.197
2022(令和4年)



準備 8割

災害への備え、していますか？



実践 2割

準備8割

災害への備え、していますか？

実践2割

昔と今

避難方法の

避難先は - 情報をアップデート - 避難所だけじゃない!?

地震、洪水、土砂災害…。今まで起きてこなかったことがどこでも起きてしまう時代です。避難情報が発令されたとき、あなたはどうしますか。

いつ、どこに、どうやって避難しますか。

近年は、気象変動などの影響で、自然災害は激甚化・頻発化しています。今もっている情報をさらにアップデートし、有事に備えてください。

準備の第一歩



令和3年6月配布

安中市災害対応ガイドブック

災害対応ガイドブックで、自宅や職場の災害リスクを確認、避難先や避難経路を検討しておきましょう。また、同居の家族と一緒に考え、情報を共有することも大切です。

準備に不足はないかな…

「避難指示」が発令されたけどどこに避難しよう…



在宅避難に備え、**最低3日間** (推奨1週間)分の水や食料、日用品などを**備蓄**しておきましょう！



自宅.

今

避難 ≠ 避難所に行くこと

避難の選択肢はひとつではありません。事前に避難方法や避難経路を確認しておくことが必要です。

昔 避難 = 避難所に行くこと

避難所の備蓄品には限りがあります。
必要なものは自分で準備して持参しましょう。

避難先は避難所のみという考え方が一般的で、災害リスクの有無にかかわらず、避難所に行くことが正しいとされてきました。



何も準備しなくても大丈夫だろう…



「避難勧告」が発令されたから避難所に行こう…

避難勧告 + 避難指示

||

避難指示

に一本化

防災士のワンポイントアドバイス！



防災士
宇佐美 誠さん

近年、避難情報の名称変更や警戒レベルの導入、ペットとの避難など、激甚化・多様化する災害に対応するため、防災情報は日々アップデートされています。自分自身で情報収集する習慣づくりが、行政に頼りきりにならない素早い避難行動にもつながります。今回の記事をご覧ください。今一度情報の更新を行い、災害に備えるようにしましょう。

避難の途中で災害が発生している場合もあります。避難に危険を伴うときは、その時の状況に応じて、一番安全だと思ふ場所で身の安全を守りましょう！

ホテル・旅館



親せき・友人宅



避難所



ミルクや常備薬、生理用品や介護用品など、家族構成によって必要なものは異なります。
事前に準備しておきましょう！

車中



車中避難の際は、周囲の安全を確認しましょう。エコノミークラス症候群予防のため、水分補給や適度な運動を心がけましょう！

ペットも大事な家族

ペット(動物)を連れての避難

イヌやネコなどのペットを連れて避難する場合は、注意が必要です。

事前に預けられるか 確認しましょう

災害が発生する前に、親戚宅やペットホテルなど避難所以外に預けられる場所を検討・確認してください。

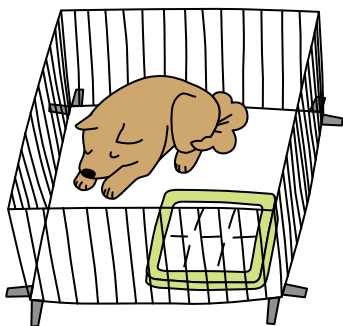

飼育に必要なものは 必ず持参しましょう

エサやゲージ、リードなどは事前に準備し必ず持参してください。



飼い主の責任で 管理しましょう

エサの管理や排せつ物の処理など、飼い主の責任で行ってください。騒音やアレルギーなどへの配慮から屋外など一般の避難者とは別の場所に飼育スペースを確保しますが、必ずしも環境の整った場所を用意できるとは限りません。

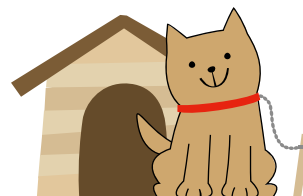

リュックサックなどに入れておくもの

- 非常食・飲料水 携帯ラジオ 懐中電灯(予備の電池も) ろうそく ライター ナイフ ティッシュペーパー ビニール袋
- 消毒用アルコール マスク メガネ・コンタクトレンズ 歯磨きセット 衣類(下着、防寒具など) 救急薬品(ばんそうこう、ガーゼ、包帯など)

家族構成によって必要なもの

- 粉ミルク 紙おむつ 生理用品 常備薬 介護用品

避難時の必需品

- 雨具 手袋 ヘルメット 貴重品(免許証・保険証) 現金
- スマートフォン・携帯電話(モバイルバッテリー)

これがあると便利かも

- 毛布・寝袋 カセットコンロ 使い捨てカイロ 割りばし
- 床に敷くシート 食品用ラップ



家庭内備蓄は効率的・計画的に！！

ローリングストック方式

少し多めに食料を買っておき食べた分を補充する備蓄方法です

避難所の備蓄品には限りがあり、高齢者や身体の不自由な方や乳幼児などへ優先的に配付されますので、自らが十分な準備をすると安心です。非常持ち出し袋には、両手の空くリュックサックが便利です。重すぎないかどうか、いちど背負ってみましょう。

用意すべきもの

それぞれ違う

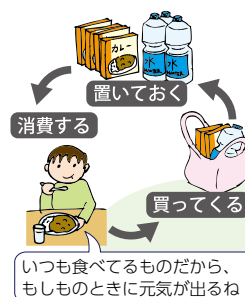

問合せ▶ 困危機管理課危機管理係 (☎内線1135)

困情情報戦略課広報コミュニケーション係 ☎内線1022

ご協力をお願いします

広報紙および市ホームページ 市民アンケート



広報紙は月2回(1月は1回)発行し、市ホームページは随時最新情報を更新しています。

この度、市民の皆さんから広報紙および市ホームページについて、幅広い意見を募集するため、「広報紙および市ホームページ」市民アンケート(無記名式)を実施します。

このアンケートは、今後の広報紙や市ホームページのあり方を検討するための資料として活用します。

回答のご協力をお願いします。



▲市ホームページ



▲ぐんま電子申請システム



実施期間▼8月1日(月)～31日(水)

実施方法▼

①ぐんま電子申請システムでアンケートに回答

②困・総総合案内、各公民館・生涯学習センターなどに配置してあるアンケート用紙に記入

③実施期間中に行われるイベントや講座でアンケート用紙を配布

その他▼

回答は1人1回のみ(電子・紙のどちらか一方を回答してください)

集計したアンケート結果は、広報あんなかおよび市ホームページで公表します。

困危機管理課危機管理係 ☎内線1131・1135

群馬県総合防災訓練を行います

市は、防災関係機関や協定機関と連携し、災害発生時の応急対策に関する検証や確認、防災意識の高揚と防災体制の強化を図るため、県と共催で群馬県総合防災訓練を実施します。

また、新型コロナウイルス感染拡大防止の観点から、関係者以外の入場はできません。ご理解ご協力をよろしくお願いいたします。

日時▼

9月10日(土)午前8時～午後1時

会場▼

西毛総合運動公園野球場東側広場(安中市板鼻地内)

内容▼

①緊急速報メール配信訓練(午前8時50分配信)

訓練メールを市内全域に配信します。お間違えないよう注意してください。

※「緊急速報メール」とは、国や地方公共団体による災害・避難情報などを、特定のエリア内のスマートフォンや携帯電話に一齐に配信するものです。設定や電波状況などにより受信できない場合もありますが、受信した場合には専用の着信音が鳴動します

②地震対応訓練、水害・土砂災害対応訓練、テロ対策訓練など



※総合リハーサルおよび訓練実施のため、9月3日(土)および9月10日(土)の午前6時～午後2時の間、上記区間が通行禁止となります。ご理解ご協力をお願いします

群馬県YouTubeチャンネル
[tsulunos]でライブ配信します



☎ 困 子ども課 幼児教育保育係 (☎内線 1162)
 ☎ 住 民福祉課 福祉子ども係 (☎内線 2153)

令和5年4月からの新入園児を募集します

保育園や認定こども園などの利用に

は、保育の必要性や利用施設に応じた認定申請が必要です。

認定には3種類あります。あなたの認定区分をチャート図で確認しましょう。

保育を必要とする事由

保護者が次のいずれかの事由に該当し、家庭での保育ができない場合、チャート図の「保育を必要とする事由」に該当しますか?の部分がい「はい」になります。

① 就労(月64時間以上の就労が必要)

② 妊娠・出産

③ 保護者の疾病・障害

④ 同居または長期入院などを行っている

⑤ 災害復旧

⑥ 求職活動

⑧ 育児休業取得時に、すでに保育を利用している子どもがいて継続利用が必要であると認められる

⑨ その他

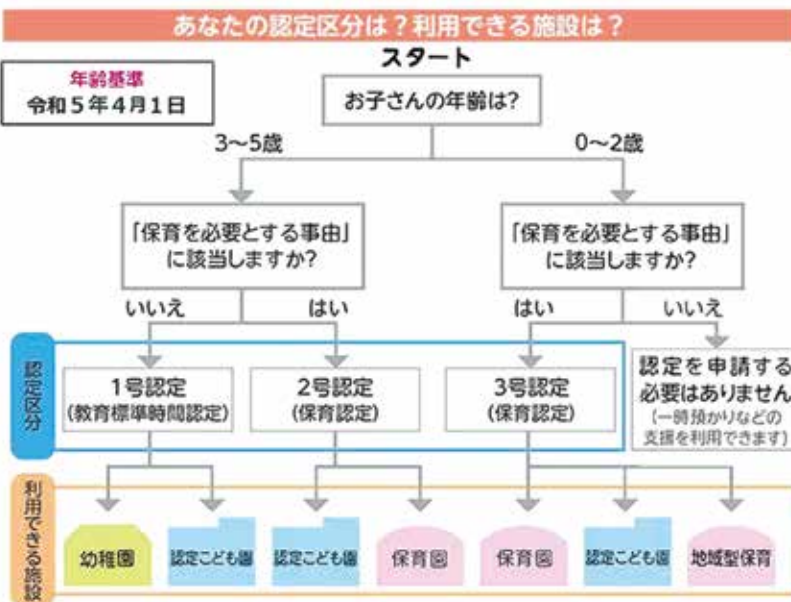

申込書類

8月26日(金)から各施設(次ページの表を参照)または☎子ども課・☎住民福祉課で配布します。

認定こども園を希望する場合は、申込書類のほか、別途入園願書などが必要になる場合がありますので、あらかじめ各施設に確認してください。

申込期間

9月16日(金)～30日(金)

申込期間内に申込書類を第一希望の園に提出してください(先着順ではありません)。

※市外の保育園などを希望する場合は、☎子ども課で手続をしてください(土・日曜日、祝日を除く)

※園によって、方針や取組はさまざまですので、必ず事前に希望する園をお子さんと一緒に訪問してください

施設一覧

施設名	定員	所在地	電話	開所時間		対象年齢 (受入年齢)	申込期間
				1号 認定	2号・3号 認定		
保育園	遠丸保育園	60	安中5-8-25	382-1080	-	7:00~ 19:00	3か月~
	岩野谷保育園	90	岩井617-2	381-3320	-	7:00~ 19:00	9か月~
	板鼻和光保育園	90	板鼻2101-2	381-0613	-	7:00~ 19:00	4か月~
	秋間中央保育園	50	東上秋間1533-2	382-0334	-	7:00~ 18:30	3か月~
	山吹保育園	55	下秋間1769-3	382-3289	-	7:30~ 19:00	3か月~
	崇徳寺保育園	30	松井田町松井田326	393-4458	-	7:30~ 18:30	7か月~
	西横野保育園	60	松井田町人見970	393-3946	-	7:30~ 18:30	7か月~
	白鳩保育園	30	松井田町国衛89-1	393-1015	-	7:30~ 18:30	3か月~
	細野保育園	20	松井田町新井394	393-2457	-	7:30~ 18:30	3か月~
	市立原市保育園	110	築瀬25-1	385-5233	-	7:30~ 18:30	7か月~
市立まついだ保育園	90	松井田町八城194-1	393-3892	-	7:30~ 18:30	7か月~	
認定こども園	安中こども園	50	安中3-3-3	381-0640	9:00~ 14:00	7:00~ 18:30	8か月~
	安中二葉幼稚園	160	安中3-10-33	381-0394	9:00~ 14:00	7:30~ 18:30	満1歳~
	原市赤心幼稚園	130	原市1-14-16	385-6662	9:00~ 14:00	7:30~ 18:30	満1歳~
	いそべこども園	155	磯部3-12-12	385-8021	9:00~ 14:00	7:30~ 18:30	10か月~
	東横野幼稚園	65	鷺宮3092-2	382-0816	9:00~ 14:00	7:30~ 18:30	満3歳~
	後閑あさひ保育園	105	中後閑724	385-5541	9:00~ 14:00	7:00~ 19:00	3か月~
	あさひ第二保育園	105	下後閑509-1	384-1501	9:00~ 14:00	7:00~ 19:00	3か月~
地域型 保育	うずまき保育園	5	原市92-2	381-8020	-	7:30~ 18:30	3か月~
	ひまわり保育園	5	鷺宮205-1	386-6607	-	7:00~ 18:00	3か月~

9月16日(金)
~30日(金)

○土曜日の開所時間は各施設で異なります。各施設にお問合せください。
○定員は、令和4年度の定員です。募集人数は各施設にお問合せください。



▲市ホームページ

困 行政課文書法規係 (☎内線1044)

『安中市個人情報保護法施行条例』 制定のための意見を募集します

令和5年4月に改正個人情報保護法が施行され、地方公共団体の個人情報保護制度の見直しが行われる予定です。今後は法律で全国的な共通ルールを規定して、国が地方公共団体にガイドラインなどを示すことにより、地方公共団体は的確に個人情報保護制度の運用を確保していくこととなります。

市では、改正個人情報保護法に対応するために安中市個人情報保護条例を見直し、安中市個人情報保護法施行条例として新たに条例を制定する予定です。

条例の制定に向け、パブリックコメントを実施し、意見を募集します。市民の皆さんの意見をお聞かせください。

募集期間▼

8月15日(月)～9月16日(金)

意見を提出できる人▼

- ①市内に住所を有する人
- ②市内に事業所を有する個人・法人
- ③市内に通勤・通学する人
- ④その他本件に利害関係を有する人

意見の提出方法▼

所定の用紙に記入していただくか、住所・氏名・年齢・職業(または所属団体)・電話番号を明記のうえ、次のいずれかの方法で提出してください。

- ①困 行政課または松総務管理課に持参
- ②郵送(〒379-0192 安中市役所 行政課文書法規係宛)

※個別郵便番号のため住所の記入は必要ありません

- ③FAX(027-381-0503)
 - ④メール(gyousei@city.annaka.lg.jp)
- 提出された意見に対する市の考え方を回答として市ホームページなどでお知らせします。なお、個別の回答はしませんのでご了承ください。
- 当該意見以外の内容(氏名・住所などの個人情報)は公表しません。
- 意見募集に係る**
- 資料の閲覧・提供場所▼**
- ①困 行政課
 - ②松総務管理課
 - ③市ホームページ

安中市社会福祉協議会 (☎382-8397)

ふ〜どばんくポストを 市役所に設置しました

昨年度から、「ふ〜どばんくanna」を開始し、困りごとを抱えた人たちを支援するため市民の皆さんに食料品などの寄付をお願いしています。本年度から市内4郵便局で食料品の寄付を受け付けています。また、7月20日(水)から困と松にも「ふ〜どばんくポスト」を設置しました。たくさん

寄付していただきたいもの▼

- 缶詰・ビン詰め
- インスタント食品(味噌汁・ラーメンなど)

○レトルト食品(カレー・牛丼・パスタソースなど)

○調味料各種

○乾物(乾麺・海苔・ふりかけなど)

○飲料(アルコールを除くお茶・ジュース・コーヒーなど)

未開封で常温保存可能なもの、賞味期限まで2か月以上期間があるもの、寄付いただけるものについてはお問い合わせください。管理するスペースに限りがあり、受け取れない場合もありますのでご了承ください。



環境政策課廃棄物対策係（☎内線1881）

生ごみ・剪定枝や草の ごみ減量について

生ごみは多くの

水分を含んでいます

生ごみの水分量は70～80%といわれており、重量があります。また腐敗すると悪臭を発生します。

生ごみの水切りをすると悪臭を防止できるほか、ごみの容量が減り、ごみ袋（市指定袋）の枚数を減らしたり、サイズを小さくすることができます。

【生ごみの減量方法】

生ごみを出さない工夫をしましょう

○買物に行く前に冷蔵庫の中身を確認する

○食べる量を考えて献立を決める

○冷蔵庫の中にあるものだけで料理する日を作る

ぬらさないようにしましょう

○基本は「最初からぬらさない」ことです。野菜などは使えない部分をはじめに分けてから洗いまししょう

悪臭・腐敗防止のため

水切りしましょう

○ゴム手袋を使用して直接水切りする

○すぐに捨てずに、三角コーナーなどに入れて一晩おいてから捨てる

○市販の水切りグッズなどを活用する

【生ごみの水切り器を

無料でお渡しします】

安中市環境保健自治団体連合会では、生ごみの水切り器を市在住の世帯を対象に無料で配付しています。希望する人は環自連事務局（☎環境政策課または☎総務管理課）までお越しください。なお、数に限りがありますので、終了の際はご了承ください。



剪定枝や草も

多くの水分を含んでいます

「剪定枝」や「草」を乾燥させる、15～60%減量するといわれています。

水分を多く含んでいると、焼却時に多くのエネルギーが必要になり、処理経費が多くなってしまう。

【剪定枝や草の減量方法】

○剪定枝や草は、すぐごみに出さずに土を落として乾燥させる

○天日干しできない場合でも、袋を縛らずに開けておくだけで減量が可能

【剪定枝を

ごみステーションに出す場合】

長さ50cm以下、太さ5cm以下のものはごみ袋（市指定袋）に入れてください。困難な場合は袋に入る程度の量で



▶乾燥前の草



袋を開けて乾燥させている様子



▶乾燥後の草



市指定袋の貼り付け方

縛り、ごみ袋（市指定袋）を貼り付けられごみステーションへ出すことができます（一度に大袋5袋まで）。

長さ50cm、太さ5cmを超えるものは粗大ごみ扱いになりますので、碓氷川クリーンセンターへ直接持ち込んでください。

※処理料金：総重量から50kgを差し引いた重量10kgにつき165円（税込）（50kgまで無料）





6月
10日

磯部築 開店セレモニー

今年も磯部築の開店セレモニーが開催されました。碓氷川のほとりで清流を眺めながら、新鮮な鮎料理をお楽しみいただけます(8月31日(水)まで)。

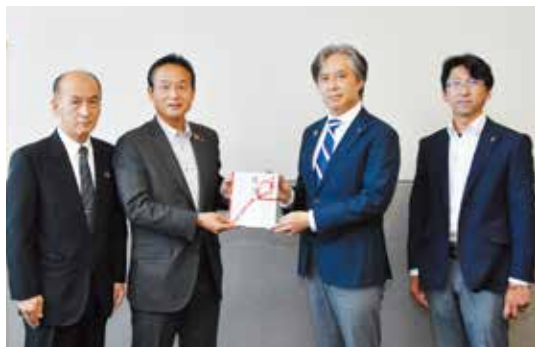

6月
2日

大切にに使わせていただきます

安中ロータリークラブから、市内図書館の図書購入のための寄附金をいただきました。コロナ禍における読書の重要性を思い、市民の皆さんが良書に触れる機会が増え、市民幸福度の向上の一助になることを願ったものです。



6月
23日

社明運動 安中市推進委員会

市は、“社会を明るくする運動”安中市推進委員会を3年ぶりに開催し、内閣総理大臣と群馬県更生保護女性連盟会長からのメッセージ伝達が行われました。7月を強調月間とし、社明運動に取り組みました。



6月
5日

久保井戸浄水場 施設見学会

久保井戸浄水場の施設見学会を3年ぶりに開催しました。施設見学のほかに、地震・風水害などに備えた緊急用小型浄水機の稼働実演、給水車の展示や非常用飲料水袋への注水体験などが行われ、訪れた人たちの関心を惹いていました。



6月
23日

企業版ふるさと納税感謝状贈呈式

株式会社相川管理から企業版ふるさと納税制度による寄附をいただきました。寄附金は、企業の意向により、安中市に行きたい・住みたい人を増やす事業、人口減少に対応し自立した地域をつくる事業に活用します。



6月
10日

バス乗り方教室

東横野小学校1・2年生を対象に、県バス協会によるバス乗り方教室が開催されました。児童たちは、乗車中のマナーや運賃の支払い方、車イスでの乗降方法などの説明を熱心に聞き入っていました。また、路線バスの大きさや車内の装備などを見て驚いていました。

あんなかの おしごとと通信 Vol.33

安中市で行っている取り組みや事業を紹介します。

福島県相馬市に市職員を派遣しました

令和4年3月16日、人口約35,000人の福島県相馬市を震度6強の地震が襲いました。

地震による家屋被害に係る罹災証明の申請は約8,000件にものぼり、膨大な数の現地調査を短期間で実施するため、相馬市は全国の都道府県や市町村へ支援要請を发出了しました。要請に応じ、安中市から4人の職員を5月22日から6月4日の間に派遣しました。

現地では、申請のあった家屋を確認し、被害の見取り図を作り、その見取り図から被害量を算出、被害程度を判定する業務を行いました。



6月3日にはおおむね現地調査が完了しており、その結果を見ると全壊が360件、半壊が1,900件、一部損壊5,200件という状況でした。

制度に従い判定するため、家主の思いに沿えない判定になってしまうこともあり、大切な家屋を評価する難しさを肌で感じました。

安中市は幸いにも広範囲にわたり家屋が倒壊するような災害の発生はありませんが、万が一の備えになるような経験ができ、今後の市政に役立てていきたいと考えています。

問合せ▶困職員課人事研修係(☎内線1033)

タニケン&Dr.レオン 謎解きミステリーライブ

NHK Eテレ「フックブックロー」でおなじみのタニケンのファミリーライブと、時間をも超越する奇跡の魔術師Dr.レオンによるマジックショー。

2つのショーの中に隠されたヒントを手がかりに、ホールで起こる謎を親子で力を合わせて解き明かそう！

日時▶11月13日(日)

開場：午後2時 開演：午後2時30分

場所▶松井田文化会館 大ホール
(松井田町新堀530)

チケット▶全席指定

前売り：大人 2,000円

3歳以上高校生以下 500円

当日券：大人 2,500円

3歳以上高校生以下 1,000円

※2歳以下は膝上1人まで無料

(座席が必要な場合、有料)

発売日▶

窓口受付：8月13日(土)午前9時～

電話予約：8月13日(土)午後1時～

※チケットのお求めは1人4枚まで(発売初日のみ)

※新型コロナウイルス感染症の影響により、公演中止になる場合があります

窓口・問合せ▶松井田文化会館(☎027-393-4400)



生涯学習だより



親子で参加 子育てサロンのご紹介

板鼻地区では、2歳までのお子さんと、子育て中のパパ・ママを対象として、親子で参加できるサロンを実施しています。

経験豊富なボランティアさんたちにより、育児相談やイベントなど楽しく充実した内容で実施しています。

他の地区からでも参加できます。

※新型コロナウイルス感染症などの影響で、予定の中止や変更になる場合があります

★ママさん交流会★(板鼻)

板鼻公民館(☎382-4967)

ボランティアあり

毎月第3月曜日

(祝日の場合は第2月曜日)

午前10時～11時30分

フラワー教室など各種教室の

実施や救急救命法学習など企画あり

(参加費無料・材料費などは別)



第17回 市民フェスティバルの開催日程が決まりました

第34回 碓氷のつどい

会場 松井田文化会館

9月16日(金)～19日(月・祝)

作品展・ステージ発表など

第46回 市民展

会場 安中市文化センター・安中体育館

芸能発表大会 10月23日(日) 文化センター 大ホール

作品展 11月17日(木)～20日(日) 安中体育館

(児童生徒作品展同時開催)



▲過去の市民展の様子

令和3年度人権作品集「おもいやり」 標語 中学1年生

○第一中学校

人のこと 否定しないで 理解しよう 中澤 怜央
思いやり 笑顔の花の お水やり 横塚 尚矢
「一緒に帰ろう」 その一言でわかる

一人じゃない 土屋 芽依
声かけ合い 困ったときは 助け合い 中山 恭佑

○第二中学校

同じ思いも 違う思いも 認め合い 受け止めよう
川野 沙彩

感じとろう 相手の気持ち
かけつけよう 誰かのピンチ

助けあおう みんなのために 安森 勇翔
つくろうよ 「一人」を認める

「みんな」の社会 稲葉 心

○松井田東中学校

言う前に 立ち止まることで 未来が変わる 青木 好誠
その一言 言う三秒前 考えて 神戸那緒歌
確かめよう 自分の権利 みんなの権利 黒澤 梨月
大丈夫。 その一言で 救われる 小板橋奏菜

○松井田南中学校

その行動 皆の気持ち 考えて
広げよう 笑顔の輪 阿久澤悠希
かけ合おう 相手が良い気持ちに なる言葉 後藤 愛佳
「大丈夫？」 その一言で 笑顔を増やす 工藤 百蘭
ねえ、気付いてる？ あなたの笑顔は たからもの

田村 桃子
消しごむで 消せない言葉 やめようよ 平野 佑樹

○松井田北中学校

自分がね 嫌なことはね 相手も嫌 岩井 涼介



男女共同参画推進委員会

第137回

「あなたらしい」を築く環境づくりを

安中市男女共同参画推進委員会委員

櫻井 美江



「初めて女の校長先生だよ。三月までは教頭先生が女だったよ。」四月の朝、ある児童に声をかけられました。「そうなんですね。」とこり笑いかけました。

私は公立小学校に勤務しています。子どもに対応する仕事に先生方の性差は感じられません。また児童の行う係活動・委員会活動は基本的に男女で仕事の差はありません。さらに学習内容が刷新され、内容と共に教科書に載る資料・写真が新しくなりました。男女共同参画の視点で見ると、職業や登場人物に気遣いを感じられます。例えば小学校三年生社会科の教科書では男性の消防士と女性の警察官が出てきます。六年生外国語では「My Future Dream」という歌で「I want to join a cooking club.」と男児が歌っています。さらに理科の教科書では男女の児童がほぼ同じ数になるようバランス良く観察・実験している写真が使わ

れています。男女の性差なく「あなたらしい」職業ややりたいことを選んで良いですよ。というメッセージが感じられます。

そのような中でも子ども達の会話の中に「アンコンシヤスバイアス」があることに気付かされて、ドキッとすることがあります。子どもの口から「男なのに」「女だから」という言葉を聞くと、私たち教員がそのような言葉を使っていないかと心配になります。子どもは大人の鏡です。子どもの発想は大人の言葉が影響していると考え、学校での言語環境を整えていくことが大切だと思います。

さらに職員には男性であろうと女性であろうと、家庭を大事にして積極的に子育てや介護などに関わってもらいたいと話しています。男性・女性に関わらず子育てや介護のために休みを取ることが普通の職場でありたいです。そうなれば、「男の先生でも育児のためにお休みを取るんだ。」と子ども達の気付きになり、子ども達が「あなたらしく」生きるためのヒントになるのではと思っています。

「あなたらしく」を築ける環境づくりを大切にし、性差に関係なく子ども一人一人が輝ける社会になるよう取り組んでいきます。

ーリレー・エッセイー

安中市消費生活センターからのお知らせ

実在する組織をかたるフィッシングメールに注意！

【事例1】

大手通販サイトからクレジットカード番号を登録し直すようにとのメールが来たので、記載されていたURLをクリックし名前やカード番号などを入力した。その後、約1万7千円分のカード利用がされていたことが判明した。

【事例2】

大手カード会社から「不正利用の事例が多いので確認するように」とメールが届き、URLをクリックしカード番号などを入力した。その後、カード会社から「通信販売で不正な利用が確認された」と連絡があった。5万円ほどの買い物もされていた。

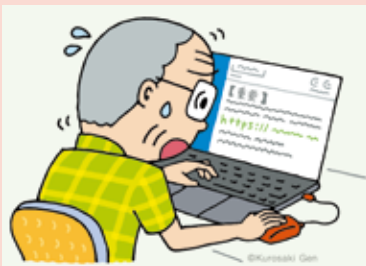

(本文イラスト：黒崎 玄)

【ひとこと助言】

☆通販サイト、クレジットカード会社、フリマサービス運営事業者、携帯電話会社などの実在する組織をかたり、パスワードやアカウントID、暗証番号、クレジットカード番号などの情報を詐取るフィッシングの手口が多く発生しています。

☆メールに記載されたURLには安易にアクセスせず、事業者の正規のホームページでフィッシングに関する情報がないか確認しましょう。日ごろから公式アプリやブックマークした事業者のサイトにアクセスすることを習慣にしましょう。

☆メールのURLにアクセスし、個人の情報を入力してしまうと、クレジットカードや個人情報などを不正利用されるおそれがあります。もし、アクセスしてしまっても、個人情報には絶対に入力してはいけません。

(国民生活センター「見守り新鮮情報」第420号から作成)

【問合せ】

わからないことや困ったこと、少しでも不審に感じるものがあつたら、早めに市消費生活センターにご相談ください。

(☎3821-2228)

相談日時▼月々金曜日(祝日を除く)午前9時～午後4時30分

問合せ▶困地域創造課市民協働係(☎内線1027)

発掘された
古代碓氷の牧と道路(上)

安中市南部の東横野・西横野両地区と富岡市の一部に広がる横野台地では、発掘調査によって古代の牧(牧場)と道路が発見されました。横野台地は、碓氷川に沿って妙義山から東西方向に細長く延びる地形で、現在はコンニャクを中心とする畑が広がっています。この台地は、長年の土地改良事業などによる発掘調査によって旧石器時代から平安時代の遺跡が多数分布する県内屈指の遺跡群として知られています。

今回発見された牧は、横野台地全体を利用したもので、放牧地を大溝によって区画しています。牧の初期段階では区画の外に牧の維持管理に関係する集落が存在し、時代が下ると集落は横野台地下へと移動しています。考古学的調査によって牧が存続した時期は、7世紀後半(飛鳥時代)から9世紀代(平安時代)と推定されます。

古代の馬は、物資の輸送、人の移動、情報伝達などの手段として欠かせませんでした。そこで、古代国家は、古墳時代に各地で存在していた官民の牧を律令制

令和3年度
文化財愛護ポスター



優秀賞

第一中学校(2年)
若松 あやめさん

のもとで馬を調達する仕組みを再編し、整備を進めました。

平安時代(10世紀前半)の記録(『延喜式』)には、上野国を含め四か国に宮中(都)で使用する馬を飼育するための牧(御牧)の記載があります。横野台地の牧は、その推定地には該当しませんが、御牧以外あるはその設置以前から上野国に大規模な牧が存在していた証拠になりました。

碓氷地域に牧が設置されたのは、牧の条件に適した広大な土地を確保できただけでなく、この地域を勢力に置いた人物が、牧を設置できるほどの力を持ち、中央国家と関係をもっていったことが背景にあったと考えられます(以下次号)。



人見西向原遺跡の大溝

夏休みお絵描きレッスン

小学生を対象としたお絵描き教室を開催します♪

- 日時** 8月17日(水) 午前10時~午後3時
- 場所** 学習の森 つどいの間
- 定員** 10人(小学生対象)
- 費用** 300円(画用紙など材料費)
- 持物** 絵具・筆、学校で使っているお絵かきセット、昼食(お昼をまたぐため)
- 申込** 8月11日(木・祝)午前9時から、学習の森施設予約専用電話(☎027-388-0038)で受け付けます。(要予約/先着順)



連載中の「後開榛名梅香」紹介小説をまとめた小冊子をふるさと学習館受付で配布しています♪【配布期間~12月26日(月)まで】

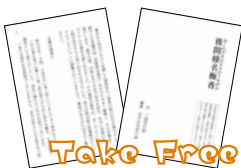

今月は「後開榛名梅香」小説連載はおやすみです

夏休みワークショップ開催のお知らせ

大人も子どもも楽しめる夏休みワークショップを開催します。参加希望者は当日会場で受付してください。事前予約は不要です。

- 開催日時** 8月11日(木・祝) 午前10時~午後3時
- 場所** 学習の森 つどいの間

ワークショップ体験内容

- 天然石のサンキャッチャーストラップ作り
- ヘアアクセサリ&ヘアゴム作り
- 多肉植物寄せ植え作り
- ヘッドマッサージ&手のツボ押し体験 など

◆ワークショップごとに材料費などの実費(参加費)がかかります。参加費は当日講師にお支払いください。(500円~)



夏休みワークショップ・夏休みお絵描きレッスンの問合せ/申込 ☎027-388-0038(学習の森施設予約専用電話)

問合せ▶安中市学習の森 ふるさと学習館 午前9時~午後5時(入館・ミュージアムショップは午後4時30分まで)
安中市上間仁田951 ☎027-382-7622(ふるさと学習館) ☎027-388-0038(生涯学習施設予約)
【8月の休館日】8/2(火)、8/9(火)、8/12(金)、8/16(火)、8/23(火)、8/30(火)



▲6月8日(水)、二葉幼稚園年長組の皆さんが岩井市長を訪問し、きれいな花束と心のこもった手紙を手渡しました。



INFORMATION

インフォメーション

人口と世帯	日本人住民		外国人住民	
	男	女	男	女
安中地域	21,173	21,663	266	310
松井田地域	5,895	6,171	66	73
合計	27,068	27,834	332	383

合計 55,617人 世帯数 24,832 (令和4年6月末日現在)



令和4年度 住民税非課税世帯などに対する臨時特別給付金の申請受付

新型コロナウイルス感染症の影響が長期化する中、さまざまな困難に直面した人たちが、速やかに生活・暮らしの支援を受けられるよう、1世帯あたり10万円を給付します。

※令和3年度同給付金を受給済みの世帯を除く

対象世帯▼

①住民税非課税世帯

基準日(令和4年6月1日)時点で安中市に住民登録があり、かつ世帯員全員の令和4年度市町村住民税均等割が非課税である世帯

②家計急変世帯

①以外の世帯のうち、新型コロナウイルス感染症の影響を受けて令和4年1月以降に家計が急変し、世帯員全員が市町村住民税均等割非課税相当の収入になった世帯

※①②ともに、市町村住民税均等割が課税されている人の扶養親族のみで構成される世帯の場合は支給対象外になります

申請方法▼

①住民税非課税世帯

(1) 確認書が送付される場合
 世帯全員が、令和4年1月1日以前から安中市に住んでいる場合は、7月下旬以降に確認書を送付しますので、記入のうえ返送してください。

(2) 申請が必要な場合

世帯の中に、未申告の人もしくは令和4年1月2日以降に安中市へ転入した人がある場合は、申請書に必要な事項を記入し、添付書類と一緒に提出してください。

②家計急変世帯

申請書に必要な事項を記入し、添付書類と一緒に提出してください。

※申請書は、**困**福祉課・**困**住民福祉課の窓口でお渡しまたは市ホームページからダウンロードできます

申請期限▼

①住民税非課税世帯

確認書の提出 発送日から3か月以内
 申請書の提出 10月31日(月)

②家計急変世帯 9月30日(金)

問合せ▼

困福祉課社会福祉係

(☎内線 1153・1191)

困住民福祉課福祉子ども係

(☎内線 2154・2155)

「私のエンディングノート」発行のご案内



最新まで自分らしい人生を送るための一冊として、「私のエンディングノート」を作成しました。

エンディングノートを終活に利用するだけでなく自分の人生を振り返り、人生をよりよく生きるための一つの手段として活用してください。また、残された人が困らないようにするために自分の思いや希望をエンディングノートに書き始めてみませんか。

配布場所▼

困・**困**総合案内、**困**・**困**地域包括支援センター、安中市文化センター、松井田文化会館、各公民館、各生涯学習センターなど

※部数に限りがあるため、なくなり次第配布を終了します

問合せ▼

困高齢者支援課地域包括支援センター

(☎内線 2157)

現況届を忘れずに 児童扶養手当・ 特別児童扶養手当

現在、児童扶養手当を受給中の人は8月1日～31日の間、特別児童扶養手当を受給中の人は8月12日～9月12日の間に届出が必要です。

次の期間で特別窓口を開設しますので、忘れずに提出してください。この届出がないと、手当の支給が差し止め

あんなか スマイルキッズ！

「広報あんなか」に子どもの写真とコメントを掲載してみませんか。詳しい内容は、市ホームページをご覧ください。



よしおか りく
吉岡 莉玖ちゃん

たくさん笑顔をありがとう！
いっぱい笑って元気に育ってね。

られ、さらに2年間未届けのままだと、受給資格が喪失になりますので注意してください。なお、該当者には届出用紙を送付します。

※児童扶養手当は所得制限により支給停止の場合でも届出が必要です

※特別児童扶養手当は前年度から引き続き所得制限により支給停止となることが明らかな場合は、手続を市で行うことができる場合があるので相談してください

特別窓口の受付期間▼

〔本・松〕8月12日(金)～19日(金)

(土日祝日を除く午前9時～午後5時)

※17日(水)は、〔本〕のみ午後7時まで

※期間中は通常の窓口ではなく、専用の会場で受付を行います

※特別窓口受付期間に来庁できない場合は、定められた期間内に〔本〕子ども課、〔松〕住民福祉課にお越しください。

問合せ▼

〔本〕子ども課子ども育成係

(☎内線1161)

〔松〕住民福祉課福祉子ども係

(☎内線2153)

国民年金からのお知らせ

特別支給の老齢厚生年金を受けている人は65歳で届出が必要です

特別支給の老齢厚生年金は65歳になると受給権が消滅し、65歳からは新たに老齢基礎年金と老齢厚生年金を受け

ることになります。

手続に必要な書類(「年金請求書(国民年金・厚生年金保険老齢給付)」(はがき様式)が、65歳になる誕生月の初め頃(1日生まれの人は前月の初め頃)に日本年金機構から郵送されます。この書類に必要な事項を記入し、誕生月の末日(1日生まれの人は前月の末日)までに日本年金機構へ提出してください。

手続が完了すると「国民年金・厚生年金保険裁定通知書・支給額変更通知書」が送られますが、年金証書はあらかじめ発行されないため、これまでの年金証書を引き続き保管してください。詳しくは、年金請求書に同封されるリーフレットを確認してください。

付加保険料のご案内

将来、より高い老齢給付を受けるために、第1号被保険者(自営業者など)や65歳になるまでの任意加入被保険者は、希望により定額保険料に加えて月額400円の付加保険料を納めることができます。その場合には、定額保険料を納める必要があります。

なお、付加保険料を納めると、将来、老齢基礎年金に加えて付加年金を受けられます。付加年金の計算式は次のとおりです。

「付加年金額(月額)＝200円×付加保険料を納めた月数」

国民年金基金に加入している人や多段階免除などの免除制度を利用している人は、付加保険料を納めることができます。

付加保険料の納付を希望する人は、〔本〕国保年金課または〔松〕住民福祉課へお申し出ください。

国民年金保険料を前納できます

国民年金の保険料には、一定期間の保険料をまとめて納めることで保険料が割引になる前納制度があります。

□口座振替で6か月分の保険料を前納すると、現金での前納よりもさらに割引になります。□口座振替での前納を希望する人は、8月31日(水)までに金融機関、高崎年金事務所、〔本〕国保年金課または〔松〕住民福祉課にお申し出ください。申し出の際には、①預貯金通帳②預貯金通帳届出印③基礎年金番号がわかるもの(年金手帳、基礎年金番号通知書、国民年金保険料納付書など)を持参してください。

また、現金での前納を希望する人は、「国民年金保険料納付案内書」に付いている下期の納付書(令和4年10月分～令和5年3月分)を使用して、10月31日(月)までに納めてください。なお、保険料を前納した期間中に、就職して厚生年金に加入するなどの理由により国民年金保険料を納める必要

がなくなった場合には、それ以降の期間の保険料は還付されず。

クレジットカードによる前納も可能です。希望する人は、高崎年金事務所、**困**国保年金課または**松**住民福祉課でお申し込みください。

さらに、インターネットなどを利用して納付する方法もあります。

詳しくは、高崎年金事務所にお問合せください。

問合せ▼

高崎年金事務所

(☎027132214299)

困国保年金課医療年金係

(☎内線1116)

松住民福祉課税務保険係

(☎内線2160)

令和4年第2回(6月)

安中市議会定例会

6月6日から20日にかけて15日間の日程で令和4年第2回安中市議会定例会が開催され、議案を市長が提出しました。

○人権擁護委員の推薦につき意見を求めることについて

○安中市立学校設置条例の一部を改正する条例について

○訴えの提起について

○令和4年度安中市一般会計補正予算(第2号)

防災行政無線などを用いた全国一斉の情報伝達試験を実施します

地震・津波や武力攻撃などの発生時に備え、次のとおり情報伝達試験を行います。この試験は全国瞬時警報システム(Jアラート[※])を用いて、安中市を含む全国の地域でさまざまな手段により情報伝達試験が行われます。今年度は下記の日程で実施しますが、災害などが発生した場合または発生する恐れがある場合には試験を中止します。
第2回：8月10日(水) **第3回**：11月16日(水) **第4回**：令和5年2月15日(水)

8月10日(水)
午前11時ごろ

本市が行う情報伝達試験の内容は次のとおりです。

情報伝達手段	内 容
防災行政無線	市内に設置した防災行政無線から、一斉に、次のように放送されます。 1.チャイム音 2.「これは、Jアラートのテストです。」×3回 3.「こちらは、ぼうさいあんなかです。」×1回 4.チャイム音
メール配信サービス	安中市メール配信サービスに登録している人で、防災情報の「安中市全域」または「Jアラート」を選択している人へ試験メールが配信されます。

※Jアラート…地震・津波の発生や武力攻撃などの緊急情報を、国が人工衛星などを通じて瞬時に伝えるシステム

防災行政無線テレホンサービス▼

防災行政無線の放送を聞き逃した場合や放送内容が聞き取りづらかった場合などに、放送内容を電話で確認できるサービスです。(☎0800-800-3664(通話料無料))

安中市メール配信サービス▼

今回の試験でも使用しますが、日々の気象情報や火災情報、防災情報などをお手元のパソコンや携帯電話へメールでお知らせするサービスです。



【登録方法】

- ①左記コードを読み取るか、annaka@entry.mail-dpt.jpへ空メールを送信します。
- ②仮登録メールに記載されているURLから登録手続きをします。
- ③手続完了後に登録完了メールが届けば登録完了です。

※仮登録メールが届かない場合は、迷惑メール設定を確認し、次のアドレスを受信できるよう設定してください **【annaka@city.annaka.gunma.jp】**

問合せ▶**困**危機管理課危機管理係(☎内線1135)

令和4年度

群馬県女性の

再就職応援事業

～再就職支援セミナー・個別相談

(安中会場)のご案内

妊娠出産・育児などの理由で離職した女性で、再就職を希望しているものの課題や不安を感じている人に対して、企業が必要としているスキル取得や能力向上、不安の解消を目的としたセミナー(全3回)と個別相談会を実施します。(託児付き(要申込))

○再就職セミナー

第1回

日時：8月22日(月)午前10時～正午

テーマ：自己理解

第2回

日時：11月14日(月)午前10時～正午

テーマ：企業ニーズの理解

第3回

日時：令和5年2月 午前10時～正午

テーマ：シミュレーション

※第3回の日には、確定後お知らせ

○個別相談会(希望者のみ)

日時：各セミナー終了後の正午～午後1時30分(第1回から第3回まですべて共通)

※1人あたり20～30分程度

会場▼

あんなかスマイルパーク 多目的室

(安中市原市199001)

対象者▼

妊娠出産・育児などの理由で離職した再就職を目指して、小学生以下の子どもがいる女性

定員▼10人程度(先着順)

申込方法▼

スマートフォンやパソコンから次のサイトへアクセスして、申込みをしてください。

URL：https://cd-official.com/work/r4_saisusyoku/

com/work/r4_saisusyoku/

留意事項▼

○セミナーは3回すべての出席が前提になります。

○新型コロナウイルスの感染拡大状況によっては、オンライン開催になる場合があります。

問合せ▼

群馬県労働政策課就労支援係

(☎027-226-3404)

午前8時30分～午後5時15分
(土日・祝日除く)



催し

佐藤義一記念文庫を

公開します(無料)

碓氷関所をはじめ安中市の歴史研究に生涯を捧げた、元安中市文化財調査



▲公式SNS

地域おこし協力隊 活動報告 Vol.43



皆さん、こんにちは。碓氷峠鉄道文化むらで活動している能代です。

移住してから1年が経過しました。「広報あんなか」を見ましたという声をかけていただくことが多くなり、活動の励みになっています。

今年10月1日は安中榛名駅開業25周年です。また、信越本線横川駅～軽井沢駅間廃止から25年の節目となります。

新幹線開業に伴い都市間の交通が便利になった反面、地域の賑わいは失われてしまいました。

「鉄道のまち・横川」と言われていた往時の盛況を取り戻すべく、鉄道車両を使用した体験型イベントの企画を中心に検討しています。

鉄道文化むらだけではなく、横川・碓氷峠のさらなる賑わいを創り出し、地域とも連携して活気あふれるまちにしていきたいと思ひます。



委員の佐藤義一氏が遺した蔵書・資料から約1,000点を選んで公開展示します。

今年は横川に場所が置かれてちょうど400年目。改めて郷土の歴史を知る楽しみを体感してください。

日時▼8月25日(木)～28日(日)

午前9時～午後4時30分(初日は午後1時から、最終日は午後4時まで)

場所▼松井田文化会館ギャラリー

内容▼

- 郷土史に関する書籍・資料の展示
- 書籍・資料の貸出予約受付
- 故人を偲ぶ座談会(8月28日(日)午

後援▼安中市教育委員会

碓氷関所保存会

(☎395-2939)



募集

県営住宅

8月定期募集のご案内

入居資格▼現在住宅に困っている人(連帯保証人不要、単身での申込み可) ※その他、収入制限などがあります ※詳しくは募集案内または県住宅供給

公社ホームページをご覧ください

所在地・間取り・募集戸

数・家賃▼

募集案内をご覧ください。

入居可能日▼当選後、入居資格審査の結果、承認され次第個別に案内

申込期間▼8月1日(月)～15日(月)

申込方法▼所定の申込用紙

申込用紙・募集案内配布場所▼

県住宅供給公社(前橋市紅雲町)、県民

センター(群馬県庁2階)、県土木事務

所、県保健福祉事務所、困・松など

(土日・祝日を除く)

※県住宅供給公社では、土曜日にも配布

します

その他▼

入居者は公開抽選で選定します。

※市内の住宅(原市第一・第二団地、

下磯部団地、二軒在家団地)は、申込

みを随時受け付けています。空き状況

など、詳しくはお問い合わせください

問合せ▼

県住宅供給公社(住宅政策課)

(☎027122315811)

(FAX:027122319808)



おめでとうございます 令和3年度後期技能検定合格者発表

技能検定は働く人たちの技能の程度を一定の基準で検定し、特級・1級・単一等級・2級・3級に格付けして公証する国家検定制度です。

今回の検定で見事合格したのは次の皆さんです。(敬称略)

職種名	作業名	級別	氏名	住所
機械加工	特級機械加工	特級	関口 芳正	下間仁田
機械加工	普通旋盤作業	3級	小島 彰太	古屋
機械加工	普通旋盤作業	3級	武井 陽向	安中
機械検査	機械検査作業	2級	小口 誠司	松井田町八城
機械検査	機械検査作業	2級	須江 陽介	嶺
機械検査	機械検査作業	2級	島田 順二	松井田町松井田
機械検査	機械検査作業	3級	田島 孝太	松井田町二軒在家
機械検査	機械検査作業	3級	田嶋 真吉	下秋間
機械検査	機械検査作業	3級	渡邊 柊太	嶺
機械検査	機械検査作業	3級	浦野 遼	原市
機械検査	機械検査作業	3級	吉田 瑠貴	安中
プラスチック成形	特級プラスチック成形	特級	高橋 庸之	板鼻
プラスチック成形	射出成形作業	2級	本多 建伍	板鼻
プラスチック成形	射出成形作業	2級	葛西 成貴	松井田町二軒在家
プラスチック成形	射出成形作業	3級	笠井 孝洋	松井田町新堀
プラスチック成形	射出成形作業	3級	北條 哲也	安中
建築大工	大工工事作業	3級	中沢 匠	高別当
配管	建築配管作業	1級	矢島 和樹	安中
配管	建築配管作業	1級	保科 裕哉	下秋間
コンクリート圧送施工	コンクリート圧送工事作業	2級	飯塚 益弘	嶺
テクニカルイラストレーション	テクニカルイラストレーション CAD作業	3級	植田 優	板鼻
機械・プラント製図	機械製図CAD作業	3級	植田 優	板鼻
電気製図	配電盤・制御盤製図作業	3級	佐藤 正則	松井田町坂本



講座・教室

犯罪被害者等の
支援に関する講演会を
開催します



犯罪被害者等支援
シンボルマーク
「ギュっとちゃん」

市は、令和4年度から「犯罪被害者等支援条例」を施行し、犯罪被害者等に関する支援体制を総合的に推進しています。

この機会に、安全で安心な地域社会の実現のために、犯罪被害者等を支える大切さを考えてみませんか。

◎1部 「犯罪被害者を思う」

講師：弁護士 小磯 正康
(公益社団法人 被害者支援センター すべてぶぐんま理事長)

◎2部 「警察による犯罪被害者支援について」

講師：警部 野田 順也
(群馬県警察本部 犯罪被害者支援室 室長補佐)

日時▼10月5日(水)

午後2時～午後3時30分

会場▼松井田文化会館 大ホール

募集人数▼300人

参加費▼無料

申込期間▼8月1日(月)～31日(水)

申込方法▼

市ホームページのチラシの申込書を FAX・メール(shiminsoudan@city.annaka.jp)・郵送・持参するか、電話での申込みまたはぐんま電子申請システムで申込み

※新型コロナウイルス感染状況などにより、定員の調整や開催を中止する場合があります



▲市ホームページ



▲ぐんま電子申請システム

講演会当日は、同会場小ホールで人権に関するパネル展示を行います。

講演会参加の有無にかかわらず、ぜひご覧ください。(閲覧無料)

問合せ▼

困市民課市民相談室

(☎内線1208)

Vol.11

あんなかスマイルパーク通信

夏本番。暑い日が続いていますが、スマイルパークにはたくさんの人が毎日元気に遊びに来てくれています。

スマイルパークでは、感染予防対策を徹底しながら日々の運営と合わせて貸館利用(要予約)、各種イベントなども賑やかに行われています。健康教室、サークル活動、講座、地域サロン…。コロナ禍の生活が未だ続いています。少しでもスピードを上げて、スマイルパークで楽しみながらもうひとつ次の未来への一歩を踏み出してみませんか。

◇イベントスケジュール：予定(運営事務局主催)

・8月19日(金) 午前10時～11時30分

「元気のレシピ」(申込不要)

～折り紙で作る立体フォトフレームづくり～

・8月24日(水)～26日(金) 午前9時30分～11時30分

「夏休み子ども教室」(申込不要)

みんなで一緒に宿題・勉強をしよう!(講師:学習支援まなびや)

・毎週金曜日 午前9時～ 「ラジオ体操」

・毎月第2、第4土曜日 午前10時～ 「竹細工教室」

※各イベントの詳細などについては、お問い合わせください

※新型コロナウイルス感染症の影響により、中止や内容変更となる場合があります

問合せ▼

あんなかスマイルパーク

(☎380-2525)



あんなかスマイルパーク

認知症について話せる

「あんなかオレンジカフェ」

オレンジカフェは、認知症の人やその家族、認知症に対して不安がある人などが集まり、お茶を飲みながら認知症についての悩みを分かち合ったり、専門家からアドバイスを受けたりする場です。

今回は座談会と楽器演奏(三味線・ドラム)を行います。

日時▼

8月31日(水)午後2時～3時30分

会場▼あんなかスマイルパーク

参加費▼無料

対象者▼誰でも参加できます。

定員▼15人程度

※事前にお申込みください

※当日はマスクの着用をお願いします

※新型コロナウイルス感染症などの影響で、中止になる場合があります

申込み・問合せ▼

困高齢者支援課地域包括支援センター

(☎内線1195)



**第2期麻しん風しん混合
予防接種および二種混合
予防接種のお知らせ**

○第2期麻しん風しん混合予防接種
接種対象年齢▼小学校就学前(年長児)の1年間(平成28年4月2日から平成29年4月1日生まれ)

接種回数▼1回
接種期限▼令和5年3月31日まで
予診票の配布▼出生届出時または転入時に困健康づくり課・困住民福祉課の窓口で配布しています。

※令和5年4月1日以降の接種は任意接種(有料)ですので注意してください
○二種混合予防接種
接種対象年齢▼11歳以上13歳未満
接種回数▼1回
予診票の配布▼

今年度小学6年生に相当する年齢の人へ、4月に予診票を郵送しました。
※13歳の誕生日以降の接種は任意接種(有料)ですので、注意してください
接種に必要な物▼
予診票・母子手帳・保険証
※対象者で予診票のない人は、困健康づくり課・困住民福祉課の窓口で配布しますので、母子手帳を持参して、お

屋外ではマスク着用により、熱中症のリスクが高まります

特に運動時には、忘れずにマスクをはずしましょう

※環境省『熱中症予防×コロナ感染防止で「新しい生活様式」を健康に!』を加工して作成

申し出ください
問合せ▼
困健康づくり課予防係
(☎内線1172)

手話コーナー vol.4

今月の手話「こんばんは」の表現をご紹介します。

こんばんはの手話は「暗い、夜」と「あいさつ」を順に表すと「こんばんは」という単語になります。

「暗い、夜」



解説

手のひらを前に向けて、左右に開いた状態から胸の前で交差させます。

「あいさつ」



解説

6月・7月号で表したのと同じ「あいさつ」という手話です。向かい合わせた人差し指を折り曲げます。



動画でご覧になれます▶

問合せ▶困福祉課障害福祉係(☎内線1154)



安中市食生活改善推進員がおすすめする

健康レシピ紹介 ~郷土料理編~

レーズン入りおやき



栄養成分(2個分)▼

エネルギー 254kcal
たんぱく質 6.1g
食塩相当量 1.4g



(紹介者: 黛 恵美子、河原 慎子)

材料(20個分)▼

・地粉(中力粉) 500g
・味噌 100g
・長ネギ 50g
・水またはぬるま湯 250ml

〈調理時間30~40分〉

・砂糖 50g
・タンサン 5g ☆
・ベーキングパウダー 10g
・レーズン 100g

作り方▼

- ①粉はふるっておく。長ネギはみじん切りにする。
- ②味噌を分量の半分の水で溶き、レーズンを漬けておく。
- ③ボウルに☆、①、②を入れ、よくかき混ぜる。残りの水を少しずつ入れ、柔らかくなりすぎないように練る。
- ④手粉をつけながら丸め、温めておいたホットプレートの上で平たく伸ばし、弱火で10~20分かけてゆっくり焼く。

行事カレンダー

8月1日▶9月15日

日	曜日	行事名	日	曜日	行事名	日	曜日	行事名
8月			22	月		6	火	
1	月		23	火		7	水	●第3回安中市議会定例会 決算審査特別委員会(予定)9:00~
2	火		24	水				●体育施設利用者調整会議(10~12月) ・旧安中市屋外施設☒18:30~ ・旧松井田町屋内施設☒18:30~
3	水		25	木	●佐藤義一記念文庫公開 文化会館ギャラリー 13:00~16:30			
4	木				●第9回農業委員会総会 ☒201会議室 13:30~			
5	金		26	金	●佐藤義一記念文庫公開 文化会館ギャラリー 9:00~16:30	8	木	●第3回安中市議会定例会 決算審査特別委員会(予定)9:00~
6	土	●市民ときめきスクール 「親子で作ろう」 学習の森 9:30~	27	土	●佐藤義一記念文庫公開 文化会館ギャラリー 9:00~16:30			●体育施設利用者調整会議(10~12月) ・旧安中市屋外施設☒18:30~
7	日		28	日	●佐藤義一記念文庫公開 文化会館ギャラリー 9:00~16:00 (座談会:13:30~15:30)	9	金	●第3回安中市議会定例会 決算審査特別委員会(予定)9:00~
8	月					10	土	●群馬県総合防災訓練 西毛総合運動公園野球場東側広場 8:00~13:00
9	火		29	月				
10	水		30	火				
11	木・祝		31	水		11	日	
12	金		9月			12	月	
13	土		1	木		13	火	●第3回安中市議会定例会 総務文教常任委員会(予定)9:00~
14	日		2	金	●第3回安中市議会定例会 開会(予定) 9:30~	14	水	●第3回安中市議会定例会 福祉民生常任委員会(予定)9:00~
15	月	●磯部温泉祭り	3	土		15	木	●第3回安中市議会定例会 経済建設常任委員会(予定)9:00~
16	火	●磯部温泉祭り	4	日				
17	水		5	月				
18	木							
19	金							
20	土							
21	日							

※毎週月曜日は市民交通安全日、毎月1日は県民交通安全日です
※新型コロナウイルスの影響で中止になる場合があります

令和4年度 敬老祝金の支給について

例年9月に実施している敬老祝金の支給について、今年度も対象者本人の銀行口座への振り込みとさせていただきます。

対象者には、8月上旬に口座振込依頼書を郵送しますので、必要事項を記入し、提出してください。

対象者▼

今年度中に80歳、90歳、または101歳以上の年齢に到達し、9月1日の基準日に本市に居住している人

問合せ▼

☎ 高齢者支援課長寿支援係(☎内線1181)

☎ 住民福祉課健康介護係(☎内線2151)

本市民課 休日窓口開設日

8月7日・21日 9月4日
午前8時30分~正午

業務内容

- 住民票の写しの交付
- 戸籍謄本・抄本の発行
- 印鑑証明書の発行
- その他市民課取扱各種証明書の発行

休館のご案内

あんなかスマイルパーク 8/2・9・12・16・23・30

9/6・13

恵みの湯 8/2・16 9/6

峠の湯 8/23 9/13

鉄道文化むら 9/6・13

文化センター(※は蔵書点検のため図書館のみ休館です)

8/2・9・12・16・23・30

9/5※・6・7※・8※・9※・13

文化会館 8/1・8・15・22・29・31

9/5・12

碓氷川熱帯植物園 8/2・9・16・23・30

9/6・13

スポーツセンター(※は温水プールのみ休業です)

8/1・8※・12・15・22※・29※

9/5・12※

学習の森 8/2・9・12・16・23・30

9/6・13

いきいき長寿センター 8/1・8・12・15・22・29

9/5・12

※新型コロナウイルスの影響で、臨時休館の場合があります。詳しくは各施設へお問合せください



相談案内 8月1日▶9月15日

相談内容	場所・日時	予約・問合せ
行政相談	☎ 8/4・18 9/1・15 9時～11時30分 ☎ 8/1 9/5 13時30分～16時	☎ 市民相談室(☎内線 1207)
無料法律相談	☎ 8/5・19 9/2 13時～16時	要電話予約 ☎ 市民相談室(☎内線 1207)
人権相談	☎ 8/18 9/15 13時30分～15時30分 ☎ 8/19 13時30分～15時30分	☎ 市民相談室(☎内線 1207)
離婚前後の悩み・養育費相談	☎ 8/9 9/13 13時～16時	要電話予約 ☎ 市民相談室(☎内線 1207)
家庭児童相談 (電話相談・面接相談)	月～金曜日(祝日を除く) 9時～16時	要電話予約 ☎ 子ども課(☎382-8005)
健康相談 (生活習慣病・育児・栄養相談など)	☎ 月～金曜日(祝日を除く)	要電話予約 ☎ 健康づくり課(☎内線 1174)
妊婦健康相談 (母子手帳交付)	☎ 月～金曜日(祝日を除く) 8時30分～16時30分	要電話予約 ☎ 健康づくり課(☎内線 1174)
消費生活相談	消費生活センター(☎ 敷地内) 月～金曜日(祝日を除く) 9時～16時30分	消費生活センター(☎382-2228)
無料税務相談	☎ 8/3 9/1 13時～16時 ☎ 8/15 13時～16時	要電話予約 ☎ 税務課(☎内線 1061)
障害者相談 (知的・身体障害者相談)	☎・☎ 月～金曜日(祝日を除く) 8時30分～17時15分	☎ 福祉課(☎内線 1155)
精神障害者相談	月～土曜日(祝日を除く)10時～18時	ヌアリーベ(☎380-5385)
青少年相談 (電話相談・面接相談)	☎ 青少年センター 月・火・水・金曜日 (祝日を除く) 9時～14時	要電話予約 ☎ 青少年センター(☎393-4777) メール相談(seishonen@city.annaka.lg.jp)
介護相談・認知症相談 (電話相談・面接相談)	月～金曜日(祝日を除く) 8時30分～16時	要電話予約 ☎ 高齢者支援課(☎内線 1189) ☎ (☎内線 2156)
成年後見制度に関する相談	☎・☎ 月～金曜日(祝日を除く) 8時30分～17時15分	要電話予約 ☎ 高齢者支援課(☎内線 1188) ☎ 福祉課(☎内線1155)
成年後見制度専門職相談	地域福祉支援センター 8/5 9/2 13時30分～15時30分	要電話予約 権利擁護センター(☎382-8397)
配偶者・恋人などからの暴力 (DV・デートDV)に関する相談	月・火・木・金曜日(祝日を除く) 9時～16時	安中市 DV 電話相談(☎329-6646)
生活困窮に関する相談 (生活支援相談窓口)	月～金曜日(祝日を除く) 9時～16時30分	要電話予約 ☎ 福祉課(☎内線 1191)
ひきこもりに関する相談	月～金曜日(祝日を除く) 9時～16時	要電話予約 ☎ 福祉課(☎内線 1191)
若者就職活動個別相談 (安中出張サポートステーション)	☎ 8/2 9/6 10時～12時	要電話予約 ぐんま若者サポートステーション (☎027-233-2330)
心配ごと相談	地域福祉支援センター 9/8 9時～11時30分	地域福祉支援センター(☎382-8397)
交通事故相談	安中交通安全協会 月～金曜日(祝日を除く) 9時～16時	要電話予約 安中交通安全協会(☎382-0211) (会員対象)

※新型コロナウイルス感染症の影響により、相談日時が変更および中止になる場合があります

給水管修理当番業者 (8月1日～9月15日)

上水道の給水管の修理は、業者で行っていますので漏水などの修理は、その日の当番業者にお申し込みください。修理代は実費です。【安中市管工事協同組合 ☎385-4401】

8月		9月	
1日 16・19・5	17日 23・25・5	1日 14・26・22	
2日 12・2・3	18日 9・24・3	2日 10・11・5	
3日 15・8・6	19日 16・19・6	3日 20・21・3	
4日 13・1・7	20日 12・2・7	4日 23・25・6	
5日 14・26・4	21日 15・8・4	5日 9・24・7	
6日 10・11・17	22日 13・1・17	6日 16・19・4	
7日 20・21・18	23日 14・26・18	7日 12・2・17	
8日 23・25・22	24日 10・11・22	8日 15・8・18	
9日 9・24・5	25日 20・21・5	9日 13・1・22	
10日 16・19・3	26日 23・25・3	10日 14・26・5	
11日 12・2・6	27日 9・24・6	11日 10・11・3	
12日 15・8・7	28日 16・19・7	12日 20・21・6	
13日 13・1・4	29日 12・2・4	13日 23・25・7	
14日 14・26・17	30日 15・8・17	14日 9・24・4	
15日 10・11・18	31日 13・1・18	15日 16・19・17	

業者名	TEL	業者名	TEL
1 (株)群馬水工	382-9433	14 (株)半田組	385-8374
2 (有)入沢電気商会	382-1609	15 (有)福美商事	381-0293
3 (有)内堀設備工事	393-0157	16 (有)松本住設	385-6278
4 (有)黒須設備工業	381-1148	17 (株)茂木設備	381-6616
5 群栄工業(株)	393-1012	18 (有)山田タイル工業	381-0075
6 児玉工業(有)	393-3118	19 (株)ヤマハチ・クボニワ	381-0435
7 (有)佐藤商店	395-2323	20 (株)ユタカ	385-7647
8 佐藤燃料(株)	381-1111	21 オオカワラ住器	382-1987
9 (有)渋谷設備	381-1262	22 (株)反町備工	384-2058
10 (有)ジーワイ燃設	382-2891	23 第一設備工業(有)	385-8769
11 (有)須藤工業	388-1178	24 (株)フェニックス	382-5262
12 (有)武美工業	382-5061	25 (株)白坂工業	382-4710
13 (有)田中工作所	385-4126	26 サトウ住設	382-5612

第71回 磯部温泉祭り

今年は「磯部温泉祭り」を3年ぶりに開催します。

磯部温泉祭りの大花火大会は半世紀以上の歴史を誇り、県内最古の花火大会とされます。5号玉、スターマイン、仕掛け花火など、約3,000発が碓氷川の河川敷から打ち上げられ温泉街を彩ります。

また、最終日には、灯籠流しと仕掛け花火も行われます。

ぜひ磯部温泉の大花火大会へ足をお運びください。

※例年とは開催期間などが異なるので、注意してください

※駐車場については「磯部温泉公式ホームページ」をご覧ください

※新型コロナウイルス感染症拡大の影響や天候などの理由により、中止や変更になる場合があります

※会場でのドローン撮影は原則禁止します

主催▶磯部温泉組合

後援▶群馬県、安中市、(一社)安中市観光機構、磯部温泉旅館組合



磯部温泉 公式ホームページ▶



8月15日(月)
午後8時~9時
大花火大会

8月16日(火)
午後7時~ 薬師灯籠流し
午後8時~ 仕掛け花火

問合せ▶磯部観光温泉旅館協同組合(☎385-6310)

広告

広告

広告

※広告内容については、広告主に直接お問い合わせください