



# 広報 あんななか

1/1  
vol.202  
2023(令和5年)

出生ワンストップ窓口

ゆりかごコーナー

# 出生ワンストップ窓口

## ゆりかごコーナー

出生に関わる手続きが簡単・便利に――

「すべての手続きが終わるまで長くて疲れる」  
「産後なので移動が大変」

……これまでは、出生届の提出に加えて、さまざまな窓口で手続きを行うため、届出者自身が各窓口を何度も移動する必要がありました。

そこで、利用者の負担を少なくするため、**困**市民課窓口でさまざまな手続きができるよう、出生届関連の特設窓口「ゆりかごコーナー」を令和4年12月1日に開設しました。



### ゆりかごコーナー



困1階 案内図

**開設時間**▶午前8時30分～午後5時15分  
(閉庁日・休日窓口開設日を除く)

**場所**▶**困**1階 市民課窓口

**手続き内容**▶出生届、国民健康保険、こども医療費助成、児童手当、予防接種、乳幼児健診

※手続きの内容によっては「ゆりかごコーナー」だけで終わらない場合があります

### 届出に必要なもの▶

・出生届書(用紙は病院または**困**市民課窓口、**困**住民福祉課窓口にあります)

※出生届書には出生証明書がついているので、医師または助産師に証明をしてもらってください

・母子健康手帳

**その他**▶ベビーベッド、授乳など行える簡易テントあり

# 「ゆりかごコーナー」ってこんなに便利

## 設置前

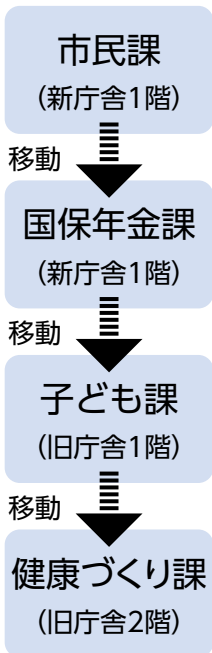

## 設置後

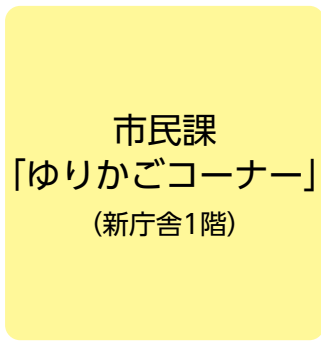

- 待ち時間の短縮
- 移動の必要なし

## INTERVIEW

### 利用者に聞いてみました



第2子が生まれたので手続きにきました。第1子のときは、移動も含めてすべての手続きを終えるまでに1時間以上かかりましたが、今回は30~40分で終わりました。

ゆりかごコーナーのことは知らなかったのですが、とても便利に感じました。

## 私たちが皆さんのお手伝いをします



出産おめでとうございます！市内に住所がある届出者には、市内製糸工場産の絹のおくるみを贈呈しています。

市民課 職員  
・出生届 担当

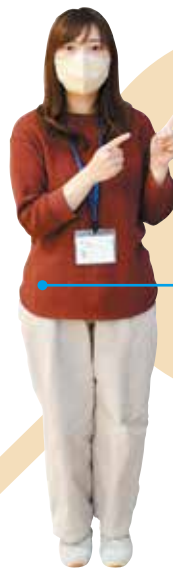

児童手当や子育てについて、気になることや聞きたいことがあれば、お気軽にご相談ください。

子ども課 職員  
・児童手当 担当

お子さんが国民健康保険に加入する場合は、保険証と医療費が無料になる福祉医療の手続きができます。社会保険に加入する場合は、保険証ができてから福祉医療の申請をしてください。

国保年金課 職員  
・国民健康保険  
・こども医療費助成 担当



妊産婦さんや赤ちゃんの健康づくり、子育てのお手伝いをしています。電話相談や家庭訪問も行っています。お気軽にご相談ください！

健康づくり課 職員  
・予防接種  
・乳幼児健診 担当



問合せ▶困市民課窓口係(☎内線1104)

明けまして  
おめでとつございます

本年もよろしく

お願い申し上げます

新年を迎え、本年が市民の皆さまにとって幸多い年でありますよう心よりお祈り申し上げますと同時に、日ごろより市政への深いご理解と多大なるご協力に対しまして、厚くお礼申し上げます。

市長	岩井 均
副市長	清水 昭芳
教育長	竹内 徹
市議会議員	議長 吉岡 完司
副議長	高橋 由信
金井 久男	櫻井 ひろ江
松本 次男	金井 登美雄
長嶋 陽子	武者 葉子
小林 克行	佐藤 貴雄
小林 訂史	遠間 大和
壘 次雄	巽 久男
柳沢 吉保	小川 剛
柳沢 浩之	今井 敏博
奥原 賢一	田中 伸一

SEMINAR & WORKSHOP

安中プロスポーツアカデミー開催

☎スポーツ課スポーツ振興係 (☎027-382-2500)

市は、スポーツの競技力向上と、ジュニア選手の育成のため、将来的なスポーツコミッションの設立を目指しています。

今後、プロスポーツ選手の技術に触れることで貴重な体験ができるプログラムを用意します。

第1回目の内容は、昨年10月6～9日に市内THE RAYSUMで行われたジャパンプロゴルフツアーの一つであるFor The Players By The Players (大会ホームページ: <https://www.jgto.org/tournament/2745>)を見事に優勝の栄誉に輝いた、群馬県出身の小林伸太郎プロを講師に迎えてジュニアゴルフ教室を開催します。

日時▼2月19日(日)、2月26日(日)  
1部:両日ともに午前9時30分、  
2部:両日ともに午後1時30分、  
場所▼安中ジャンボゴルフセンター  
講師▼小林伸太郎プロ  
(日本プロゴルフ協会所属)  
募集人数▼30人(先着順)  
(1部、2部の2日間参加できる人)  
市内在住者先行受付▼  
1月17日(火)～1月27日(金)



▲小林伸太郎プロと岩井市長

県内在住者受付▼  
1月30日(月)～2月10日(金)  
※休館日を除く  
対象▼県内在住の小中学生(経験者対象)※貸クラブなどはありません  
参加費▼1人あたり1,500円  
主催▼安中市教育委員会、安中市スポーツ協会、ゴルフ部  
後援▼安中市ゴルフ協会  
申込み▼☎スポーツ課(安中市安中1531-1)まで参加費を添えて申し込みをしてください。  
問合せ▼  
☎スポーツ課スポーツ振興係  
(☎027-382-2500)

〔国保年金課医療年金係（☎内線1112）  
 〔住民福祉課税務保険係（☎内線2160）

## 高校生世代まで医療費助成を拡大します

市は、現在中学校3年の学年末までが対象の医療費助成（福祉医療制度）を、高校生世代の人（18歳学年末）まで段階的に拡大します。  
 期間や申請方法は以下のとおりです。

※高校生世代とは、生年月日が、15歳に達する日以降の最初の3月31日を経過し、18歳に達する日以降の最初の3月31日までの間にある人です

※高校生のほか、就労や婚姻している人、学校に通っていない人も対象になります

※現在ほかの資格で福祉医療の受給資格を有している人、生活保護法による保護を受けている人、児童福祉施設などに入所している人、児童福祉法に規定する里親に委託される人など、医療費の自己負担額全額助成を受けている人は対象になりません



▲福祉医療費受給資格者証

令和5年4月1日～

### 対象

- ・入院および外来による保険診療自己負担額
- ・入院時の食事代

### 対象者

平成17年4月2日以降生まれの人

### 申請

平成17年4月2日から  
 平成19年4月1日生まれの人は申請が必要です

2月中旬 市から申請書を送付  
 必要事項を記入し返送

3月中旬 市から福祉医療費受給者資格者証を送付

現在中学校3年以下（平成19年4月2日以降生まれの人）の人は自動更新になるので、申請は不要です。  
 有効期限が切れる前に新しい受給者証を送付します。

市が送付する福祉医療費受給者資格者証を医療保険証と一緒に医療機関に提示することで、医療費助成を受けることができます。

令和5年1月1日～

3月31日まで

### 対象

- ・入院による保険診療自己負担額
- ・入院時の食事代

※外来診療は医療費助成の対象外

### 対象者

平成16年4月2日から  
 平成19年4月1日生まれの人

### 申請

一旦入院費などを医療機関に支払い、市に申請することで該当額を支給  
 ※手続後、約1～3か月後に指定口座に振込

### 申請に必要なもの

- (1) 医療機関に支払いをした領収書
- (2) 対象者の医療保険証
- (3) 通帳

困 税務課市民税係 (☎内線1064)  
 困 住民福祉課税務保険係 (☎内線2122)  
 高崎税務署個人課税第一部門 (☎027132214711)

## 所得税の確定申告と市県民税の申告

令和4年分の所得税の確定申告、令和5年度の市県民税の申告が必要な人は、日時や必要書類を確認し申告してください。

申告書は郵送で提出することも可能です。新型コロナウイルス感染症拡大防止のため、できるだけ郵送での提出をお願いします。

来庁する場合は、症状の有無に関わらず、来庁前の検温、当日のマスク着用をお願いします。また、発熱など風邪の症状がある場合には、来庁を控えてください。

**会場**▼ 困 201・202会議室、**困** 基幹集落センター 研修室

**期間**▼ 2月14日(火)～3月15日(水)

※土日・祝日を除く

**受付時間**▼ 午前9時～午後4時

**その他**▼ 簡易なものに限り確定申告の受付を行います。次のいずれかに該当する人は高崎税務署確定申告会場(次ページ参照)で申告をお願いします。

○ 青色申告

○ 譲渡所得(土地・建物・株式など)

○ 外国為替証拠金取引(FX)による所得

○ 修正申告・更正の請求

○ 初回の住宅ローン控除

○ 肉用牛の売却による所得

○ 山林所得

※右記以外にも、高崎税務署確定申告会場を案内する場合がありますのでご了承ください

## 税の申告に必要な物

	すべての人	申告案内ハガキ(届いた人)、マイナンバーカードまたは通知カード、身元確認書類(運転免許証など)
収入金額等の証明	給与・年金収入があった人	給与・公的年金の源泉徴収票
	個人年金収入があった人	支払先から発行された支払通知書など
	営業・農業・不動産収入があった人	収支内訳書、決算書など ※収入と必要経費を科目ごとに集計してお持ちください
	シルバー人材センター配分金・保険満期金・その他所得があった人	収入額がわかるもの(支払通知書・支払調書・買取証明書など)、必要経費のわかるもの
各種控除の適用を受ける際の証明	社会保険料控除を受ける人	国民年金保険料控除証明書、任意継続保険料の支払証明書・領収書、国民健康保険税、後期高齢者医療保険料、介護保険料の納付額確認書・領収書
	生命保険料控除を受ける人	保険会社から発行された控除証明書
	地震保険料控除を受ける人	
	障害者控除を受ける人	本人や扶養親族の身体障害者手帳、療育手帳、精神障害者保健福祉手帳、障害者控除対象者認定書など
	医療費控除を受ける人	医療費控除の明細書、補てん金額がわかるもの、おむつ使用証明書など ※領収書が提出不要になりました。「医療を受けた人」「病院・薬局」ごとに金額をまとめて、医療費控除の明細書に記入してお持ちください。
	寄附金控除を受ける人	寄附した団体から発行された領収書・証明書

## 税理士による無料の確定申告相談

**日時・会場**▶

①2月7日(火)午前9時30分～午後4時30分 困 201会議室

②2月10日(金)午後0時30分～午後5時45分・2月11日(土・祝)午前10時30分～午後5時30分

ヤマダデンキLABII LIFE SELECT高崎5階レストランフロア

**対象**▶ 給与所得があり医療費控除を受ける人・年末調整が済んでいない人・年金受給者

**費用**▶ 無料

**申込み**▶ ①は1月16日(月)～1月27日(金)②は1月20日(金)～2月1日(水)に電話で関東信越税理士会高崎支部まで(☎027-361-7788)予約受付は午前10時～午後3時(正午～午後1時、土日・祝日を除く)

※新型コロナウイルス感染症の状況によっては、中止になる場合がありますのでご了承ください

※詳しくは関東信越税理士会高崎支部ホームページをご覧ください



# 令和4年分の確定申告は 自宅からスマホで申告

## スマホ申告のメリット

- シンプルな入力画面！
- 税額まで自動計算！
- どこからでも送信！  
申告会場・税務署に出向く必要なし
- 確定申告期間中は  
24時間いつでも利用可能！



マイナンバーカードとスマートフォン  
(マイナンバーカード読取対応) で申告  
お早めにマイナンバーカードの取得をお願いします。

作成方法は

**動画でチェック！**

動画で見る確定申告

検索



## ～ 確定申告会場へ来場される場合～

- 還付申告をされる方は、なるべく2月15日(水)までに申告をお済ませください！

- ・還付申告会場 高崎税務署(高崎市東町134番地12)
- ・開設期間 令和5年2月15日(水)まで(土、日及び祝日を除きます。)
- ・受付時間 午前8時30分から午後4時まで(相談開始は午前9時からです。)

※令和5年2月16日(木)以降の申告相談は下記の「ピエント高崎」会場となりますが、相当な混雑が予想されます。

- 確定申告会場への入場には「入場整理券」が必要です

LINEを通じた入場整理券を優先して事前発行します(会場で当日券の発行もあります)。  
なお、入場整理券の配布状況に応じて、後日の来場をお願いすることもあります。

「国税庁LINE公式アカウント」は  
こちらから追加



LINEのホーム画面で「国税庁」または「@kokuzei」と検索しても友だちに追加できます。

令和4年分 確定申告



申告書を作る



動画で見る



電話で聞く



相談を申し込む

メニューをとりじる / ひらく

確定申告書等作成コーナーは  
こちら

作成動画は  
こちら

入場整理券のオンライン事前発行は  
こちら

※ 画面は令和3年分確定申告のものです。

- 令和4年分「確定申告会場」のご案内

- ・確定申告会場 ピエント高崎(高崎市間屋町2丁目7番地)
- ・開設期間 令和5年2月16日(木)から3月15日(水)まで(土、日及び祝日を除きます。)  
ただし、2月19日(日)及び2月26日(日)は開場します。
- ・受付時間 午前8時30分から午後4時まで(相談開始は午前9時からです。)

- ※ 申告会場では、お持ちのスマートフォンや会場のパソコンをご自身で操作して申告書の作成をしていただきます。
- ※ 以前に電子申告を利用されたことがある方は、「利用者識別番号及び暗証番号が分かる資料」をお持ちください。
- ※ 医療費明細書や収支内訳書などは来場前に事前に作成しておいてください。

- 確定申告や会場のお問合せ先 高崎税務署 (高崎市東町134番地12 電話:027-322-4711)

# 申告フローチャート

スタートから矢印に沿って進んでください

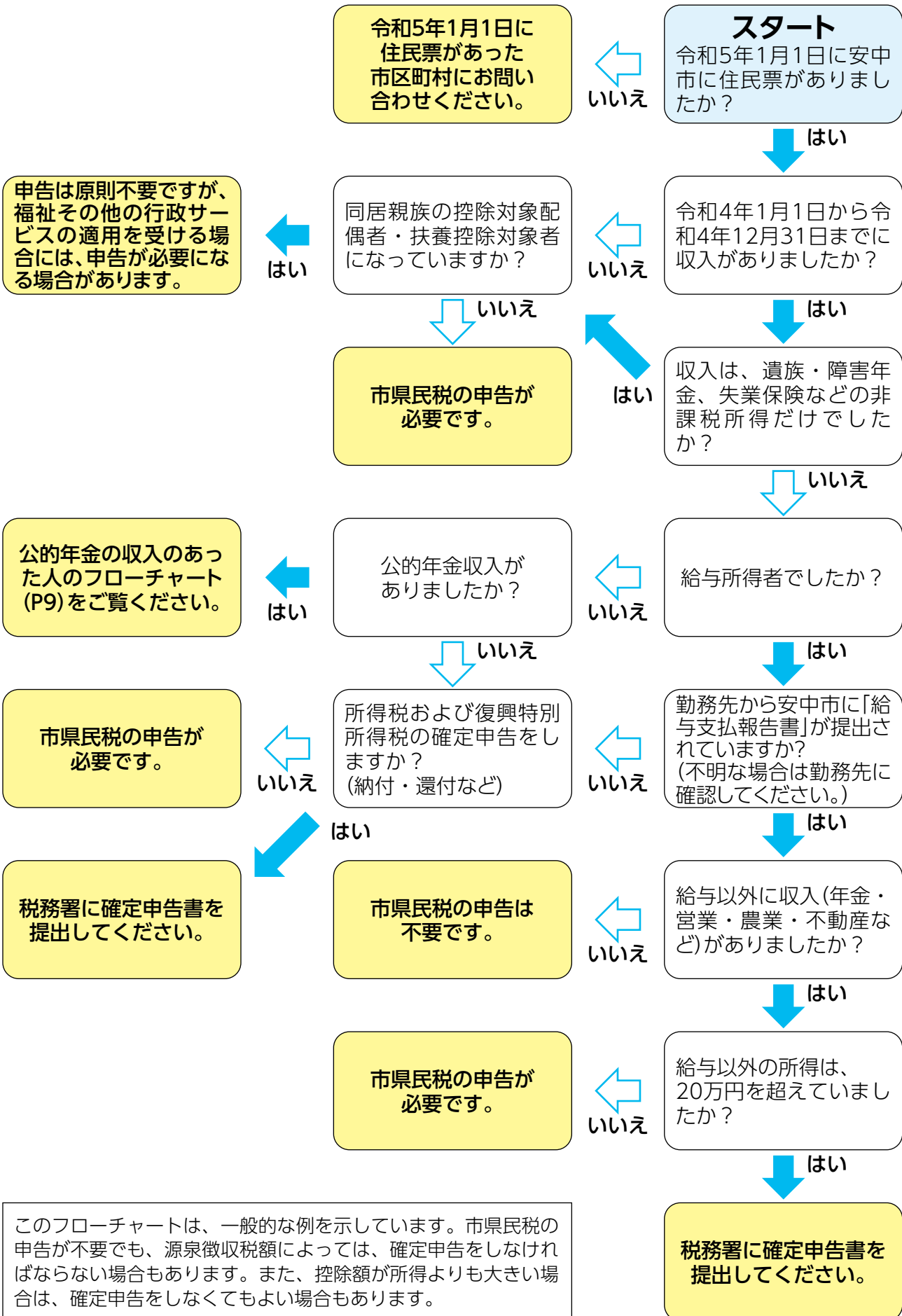



# 公的年金の収入があった人のフローチャート

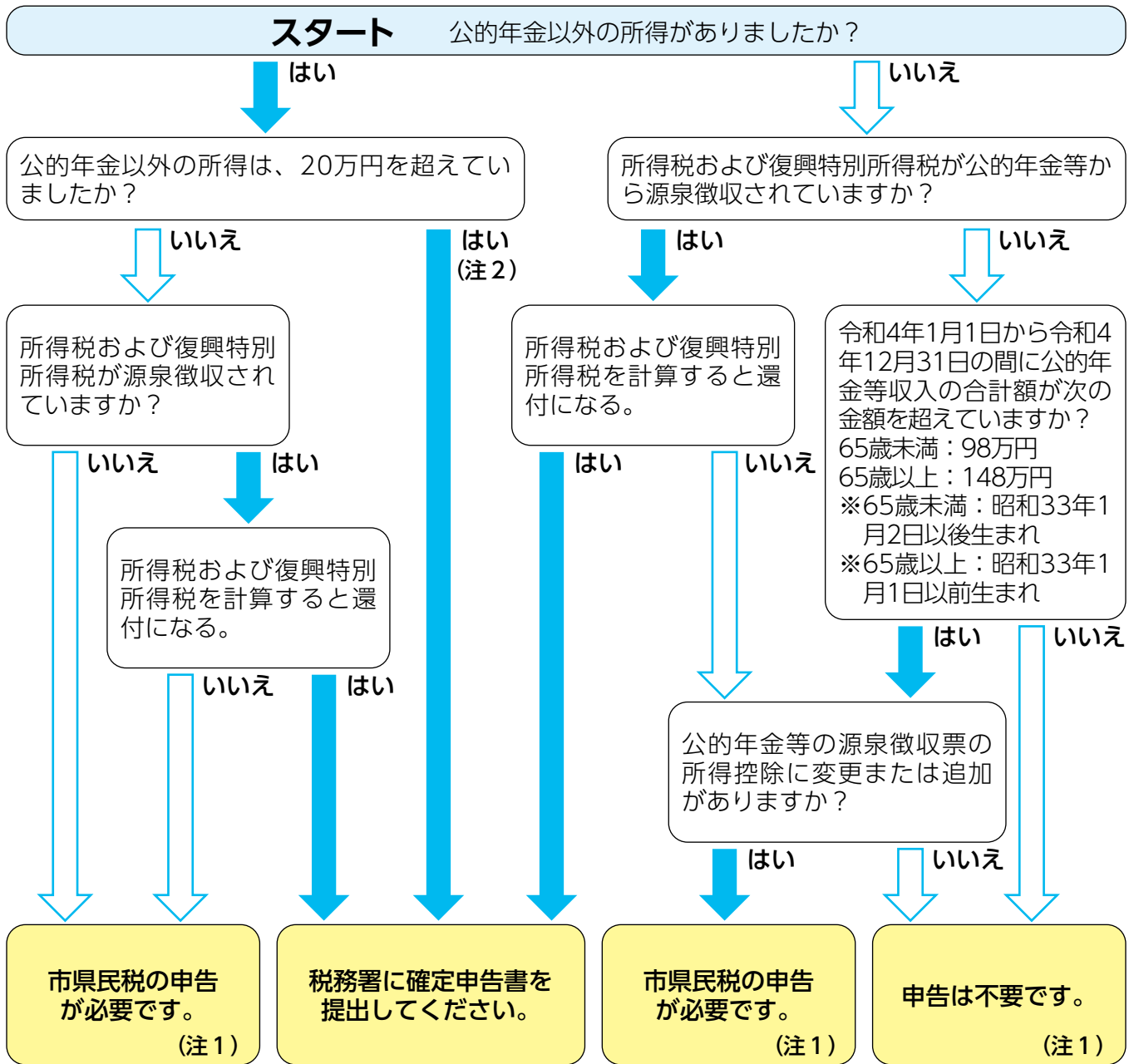

(注1) 公的年金の収入が400万円を超える人は、上記のフローチャートにかかわらず、税務署への確定申告書の提出が必要な場合があります。

(注2) 所得税が納税とならない場合は、市県民税の申告が必要です。

## ◎公的年金等の収入が400万円以下の人の申告について

公的年金等の収入が400万円以下で、公的年金等に係る所得以外の所得が20万円以下の場合、平成23年分から確定申告書の提出は不要となりました。ただし、所得税の還付を受けるには確定申告書の提出が必要です。

また、確定申告書を提出しない人でも、「公的年金等の源泉徴収票」に記載されていない控除を市県民税の計算に適用するには、市県民税申告書の提出が必要です。

(例：医療費控除、生命保険料控除、地震保険料控除、公的年金等から天引きされていない社会保険料の控除、源泉徴収票に記載のない扶養控除・障害者控除・ひとり親控除・寡婦控除など)

# 令和4年分 医療費控除の明細書

## 1 医療費通知に関する事項

医療費通知(※)を添付する場合、右記の(1)～(3)を記入します。  
 ※医療保険者などが発行する医療費の額などを通知する書類で、次の6項目が記載されたものをいいます。  
 (例：健康保険組合などが発行する「医療費のお知らせ」)

氏名

(1)医療費通知に記載された医療費の額	(2)(1)のうち令和4年中に実際に支払った医療費の額	(3)(2)のうち生命保険や社会保険などで補てんされる金額
円	㊦	㊧

①被保険者などの氏名 ②療養を受けた年月 ③療養を受けた者 ④療養を受けた病院・薬局などの名称  
 ⑤被保険者が支払った医療費の額 ⑥保険者などの名称

## 2 医療費(上記1以外)の明細

「領収書1枚」ごとでなく、「医療を受けた人」・「病院・薬局など」ごとにまとめて記入することができます。

(1)医療を受けた人の氏名	(2)病院・薬局などの支払先の名称	(3)医療費の区分	(4)支払った医療費の額	(5)(4)のうち生命保険や社会保険などで補てんされる金額	
		<input type="checkbox"/> 診療・治療 <input type="checkbox"/> 介護保険サービス <input type="checkbox"/> 医薬品購入 <input type="checkbox"/> その他の医療費	円	円	
		<input type="checkbox"/> 診療・治療 <input type="checkbox"/> 介護保険サービス <input type="checkbox"/> 医薬品購入 <input type="checkbox"/> その他の医療費			
		<input type="checkbox"/> 診療・治療 <input type="checkbox"/> 介護保険サービス <input type="checkbox"/> 医薬品購入 <input type="checkbox"/> その他の医療費			
		<input type="checkbox"/> 診療・治療 <input type="checkbox"/> 介護保険サービス <input type="checkbox"/> 医薬品購入 <input type="checkbox"/> その他の医療費			
		<input type="checkbox"/> 診療・治療 <input type="checkbox"/> 介護保険サービス <input type="checkbox"/> 医薬品購入 <input type="checkbox"/> その他の医療費			
		<input type="checkbox"/> 診療・治療 <input type="checkbox"/> 介護保険サービス <input type="checkbox"/> 医薬品購入 <input type="checkbox"/> その他の医療費			
		<input type="checkbox"/> 診療・治療 <input type="checkbox"/> 介護保険サービス <input type="checkbox"/> 医薬品購入 <input type="checkbox"/> その他の医療費			
		<input type="checkbox"/> 診療・治療 <input type="checkbox"/> 介護保険サービス <input type="checkbox"/> 医薬品購入 <input type="checkbox"/> その他の医療費			
		<input type="checkbox"/> 診療・治療 <input type="checkbox"/> 介護保険サービス <input type="checkbox"/> 医薬品購入 <input type="checkbox"/> その他の医療費			
		<input type="checkbox"/> 診療・治療 <input type="checkbox"/> 介護保険サービス <input type="checkbox"/> 医薬品購入 <input type="checkbox"/> その他の医療費			
2の合計			㊦	㊧	
医療費の合計		A (㊦+㊧)	円	B (㊩+㊪)	円

### ●申告前に下記の項目をチェックしてください。

- 領収書の日付は、令和4年1月1日から令和4年12月31日の間ですか？
- 生命保険・損害保険会社からの保険金や健康保険組合からの高額医療費は記入しましたか？  
 ※保険金などの補てん金は、その給付目的となった医療費を限度として差し引きます
- インフルエンザなどの予防接種や人間ドックなど健康診断にかかる費用は控除の対象となりませんが除いてありますか？

### ●医療費控除額は、次の計算式を用いて算出します。

$$\boxed{A \text{ 支払った医療費}} - \boxed{B \text{ 保険金などで補てんされる金額}} - \boxed{\text{総所得金額等の5\%または10万円のいずれか低い額}} = \boxed{\text{医療費控除額}}$$

# あんなかの おしごとと通信 Vol.38

安中市で行っている取組や事業を紹介  
します。

## タブレット・スマートフォン入門講座

誰ひとり取り残さずに、すべての市民がデジタル化の恩恵を広く享受できるようにするために、市は初心者・未経験者向けにタブレット・スマートフォンの知識や操作を学ぶ講座を開催します。タブレット・スマートフォンは用意しますので、この機会にチャレンジしてみませんか。

**開催日時**▶1月31日(火)

午前の部：午前9時～正午

午後の部：午後1時30分～4時30分

**開催場所**▶**☎**305会議室

**講座内容(予定)**▶

- ①タブレット・スマートフォンの基本操作
- ②インターネット体験など
- ③各種アプリ体験
- ④セキュリティ対策
- ⑤その他質問など

**参加費**▶無料

**申込方法**▶電話で、住所・氏名・電話番号・午前または午後の参加希望回を伝えてください。

**定員**▶午前・午後 各回20人(先着順)

**申込期間**▶

1月16日(月)午前9時～1月19日(木)午後5時



▲前回の講座の様子

**持ち物**▶

受講票(開催1週間前頃にご自宅に郵送します)

※講座で使用するタブレット・スマートフォンは用意  
します

※新型コロナウイルス感染症の感染状況により、内容  
を変更・中止する場合があります

**問合せ**▶**☎**情報戦略課情報政策係(**☎**内線1026・1029)

### NEWS

## 市有地を売却します

市が所有する土地を一般競争入札により売却します。

なお、売却する市有地は現状有姿での引渡しになりますので、不動産の状況確認や登記簿などの閲覧などにより、事前に確認のうえ、**☎**資産活用課までお申し込みください(詳細は、市ホームページ・**☎**資産活用課で配布する「市有地売却のご案内」をご覧ください)。



○入札について

**入札日時**▶1月27日(金)午前10時

**入札場所**▶**☎**201会議室

**入札申込期間**▶1月10日(火)～25日

(水)の午前9時～午後5時

**入札申込場所**▶**☎**資産活用課

**入札参加資格**▶市ホームページ・**☎**資産活用課で配布する「市有地売却のご案内」をご覧ください。

**申込書類**▶

個人・入札参加申込書・誓約書・住民票・身分証明書・印鑑登録証明書・安中市税の滞納がないことの証明書  
法人・入札参加申込書・誓約書・現在事項全部証明書・印鑑証明書・安中市税の滞納がないことの証明書

**物件情報**▶

物件番号	地番	地目	地積(m <sup>2</sup> )	予定価格(円)	入札保証金(円)
1	築瀬字東原 690番1	雑種地	247	3,436,000	340,000
2	磯部二丁目字寺ノ前 1041番1	宅地	257.00	3,267,000	320,000
3	原市字悪途東 429番1	宅地	39.92	7,441,000	740,000
	原市字悪途東 431番4	雑種地	386		

※入札参加申込書・誓約書以外の書類は発行後3か月以内の原本とします

**☎**資産活用課資産活用係(**☎**内線1055)



11月  
12日

## ももクローライヴ&物産展

4人組ガールズユニット「ももいろクローバーZ」のライブが開催され、安中市文化センターが多くの人で賑わいました。また当日は物産販売も行われ、地元の物産ブースやキッチンカーなどが出店しました。



11月  
6日

## 第30回まついだ夢伝

第30回まついだ夢伝を3年ぶりに開催しました。新型コロナウイルスの影響で規模を縮小しての開催になりましたが、ウォーク、車いす、マラソンの各種目に多くの人に参加し、沿道からの声援を受けながらゴールを目指しました。



11月  
14日

## 企業版ふるさと納税感謝状贈呈式

群馬ヤクルト販売株式会社から企業版ふるさと納税制度による寄附をいただきました。寄附は市が行う「子どもの夢応援事業」（スポーツ選手や芸術文化などの著名な講師を招へいし、講演や指導を通じて子どもたちの夢を応援する事業）に活用します。



11月  
6日

## 安中スポーツ・健康フェア

活力ある地域づくりと健康づくりを推進するため、安中スポーツ・健康フェアを行いました。来場者たちは、軽スポーツや健康チェックなどを体験し、おいに楽しみました。



11月  
20日

## 鉄道文化むらペイントイベント

碓氷峠鉄道文化むらで、鉄道OB会と一般参加者による、車両のペイントが行われました。今回はEF53-2とEF60-501が塗りなおされました。今後も継続して展示車両の修繕を行います。



11月  
6日

## 第32回童謡フェスティバル

第32回童謡フェスティバルを3年ぶりに開催しました。フェスティバルでは、市内の合唱団など計5つの団体が日頃の練習の成果を披露し、訪れた観客を楽しませていました。



11月  
26日

## 4回目の寄附 ありがとうございます

明治安田生命保険相互会社から「私の地元応援募金」(従業員募金と会社拠出寄附をあわせたもの)の寄附をいただきました。市は令和2年度から寄附をいただいております、今回で4回目になりました。いただいた寄附は社会福祉事業に活用予定です。



11月  
20日

## 第46回市民展

第46回市民展を開催しました。10月23日(日)の芸能協会発表大会(文化センター)、11月17日(木)~20日(日)の作品展(安中体育館)ともに、多くの人が集まり作品や発表を楽しんでいました。



11月  
26日

## 青少年健全育成市民のつどい

優良青少年表彰の授賞式が☎で開催され、碓東オールスターズ(野球)、東横野ビッグウェーブ(ドッジボール)が受賞しました。



11月  
20日

## 文化協会による記念公演

文化協会松井田支部の創立30周年記念公演が松井田文化会館で行われました。公演では大山亜紀子さん(ソプラノ)と澤田まゆみさん(ピアノ)がベッリーニやプッチーニなどの曲を披露し、観客を魅了しました。



11月  
29日

## 合格祈願手形

受験を控えた中学3年生に、安中市商工会から「入試合格祈願通行手形」が贈られました。この合格手形は、江戸時代に関所を通過するときの通行手形を模して作成され、無事志望校へ合格してほしいとの思いが込められています。(写真は第一中学校)



11月  
22日

## 活動報告・意見交換会を開催

市民活動推進事業補助金の交付を受けた団体の活動報告と意見交換会を開催しました。団体から事業の成果や今後の活動について報告を行った後、活動するうえでの課題などについて活発な意見交換が行われました。

# 令和5年4月から使用できる タクシー利用券の申請を受け付けます

タクシー利用券の利用には申請書の提出が必要です。  
※このページを申請書として使用できます

利用を希望する人は、太枠の中を記入し、2月28日(火)までに下記の窓口へ提出または郵送で申請してください(期限を過ぎても申請できますが、4月までに届かないことがあります)

(安中地域) 〒379-0192 安中市安中1-23-13 高齢者支援課 長寿支援係  
(松井田地域) 〒379-0292 安中市松井田町新堀245 住民福祉課 健康介護係  
(両地域) お近くの公民館・生涯学習センター

安中市長 様

令和 年 月 日

申請者	住所	
	氏名	
	電話番号	— —

## 安中市タクシー利用券交付申請書

タクシー利用券の交付を次のとおり申請します。

利用者について(太枠の中のみ記入してください)

※申請者と同じ場合は「申請者と同じ」に○をしてください

利 用 者 目 (1)	申請者と同じ(申請者と同じ場合は、住所および氏名の記入を省略できます)		
	住所	安中市	
	氏名		
	生年月日	大・昭・平 年 月 日 ( 歳)	
	免許	運転免許証を所持していますか。 あり ・ なし(免許証を返納した者を含みます)	
区分	番号		交付日

2人目の利用者について(ご家族が同時に申請する場合は記入してください)

利 用 者 目 (2)	氏名		
	生年月日	大・昭・平 年 月 日 ( 歳)	
	免許	運転免許証を所持していますか。 あり ・ なし(免許証を返納した者を含みます)	
区分	番号		交付日

### 確認事項

タクシー利用券の交付を受けた人が、これを利用することができなくなった場合には、残ったタクシー券を市に返却してください。また、タクシー利用券を不正に使用した場合は、タクシー券を返却していただきます。

※窓口で申請する場合、窓口に来た人の本人確認書類の提示が必要です

問合せ▶ 困 高齢者支援課長寿支援係(☎内線1181)、 困 住民福祉課健康介護係(☎内線2151)



# 生涯学習だより

## 令和4年度スプリングフェスティバル

### 松井田会場(松井田文化会館)

2月5日(日)

○作品展 午前9時～午後3時

場所：小ホール

○わくわく体験 午前10時～正午

※受付は11時30分まで

場所：ロビー・ギャラリー ほか

内容	対象	定員	実施回数	料金
習字～好きな言葉を書いて書くことを楽しもう	小学生以上	随時	随時	無料
写仏～仏様を描こう	小学生以上	先着10人	随時	無料
レジンでアクセサリ作り	小学生以上	先着10人	随時	無料
繭で作る猫	小学生以上	先着24人	1回6人 4回実施	100円
多肉植物の寄せ植え	小学生以上	先着40人	1回8人 5回実施	300円
布で作る春色リース	小学生以上	先着20人	1回5人 4回実施	200円
クリアファイルで作る簡単マスクケース	小学生以上	先着20人	随時	50円
アロマハンドクリーム作り	小学校高学年以上	先着21人	1回7人 3回実施	400円
簡単な手話を覚えよう	小学生以上	随時	随時	無料
松井田城物語 紙芝居上演 ～創作民話・ 松井田城落城記～	制限なし	随時	4回	無料

### ○八城人形浄瑠璃「城若座」定期公演

演目：『玉藻前たまものまえあさひのたもと 道春館みちはるやかたの段だん』

場所：大ホール

全席自由

開演：午後1時30分～

開場：午後1時



※大雪などの荒天・新型コロナウイルス感染症などの影響により変更・中止になる場合があります

※各体験は定員になり次第、終了になります

主催▶安中市生涯学習推進協議会・各地区生涯学習推進委員会・各地区生涯学習運営委員会 共催▶安中市PTA連合会

問合せ▶安中会場 生涯学習課 社会教育係 (☎内線2242)、松井田会場 生涯学習課 生涯学習係 (☎内線2244)

### 安中会場(安中市文化センター)

2月11日(土・祝)

○どきどき体験(4講座) 午前9時30分～正午

各3回講座 入れ替え制

①午前9時30分～10時10分

②午前10時25分～11時5分

③午前11時20分～正午

内容	定員	料金	担当
マグネットカバー作り (マグネット付)	各回6人	150円	安中公民館
ひなまつりフラワー アレンジメント	各回8人	300円	磯部公民館
多肉植物の寄せ植え	各回10人	250円	岩野谷公民館
ちりめんブローチ	各回8人	100円	秋間公民館

○市民ときめきスクール(2講座) 午前9時30分～正午

生涯学習プランナー友の会

内容	定員	料金
ジェルキャンドル	各回6人 (3回講座)	250円
牛乳パックの小物入れ	30人	無料

### ○作品展

俳句・絵手紙作品 担当：光陽館

○ステージ発表(5団体) 午後0時50分～

場所：ホール 入場無料 開場：午後0時30分

①大正琴演奏(琴音会) [原市公民館代表]

②よさこい踊り(板鼻睦会) [板鼻公民館代表]

③フラダンス(カパルア・コロヘ) [光陽館代表]

④日本舞踊(三ツ扇会) [後閑公民館代表]

⑤オカリナ演奏(オカリナすみれの会) [東横野公民館代表]

○記念講演 午後2時50分～4時30分

開場：午後2時30分

場所：ホール 入場無料・定員800人

戦場カメラマン/フォトジャーナリスト

渡部 陽一さん

「戦場からのメッセージをあなたに」

～ファインダー越しに見た命の現場～

入場整理券は1月6日(金)から、文化センター・文化会館・各地区公民館で配布します。





# 男女共同参画推進委員会

第142回

働きやすい職場づくり

～キャリアビジョンを叶えるために～

社会福祉法人あんなか福祉会  
特別養護老人ホーム明鏡荘施設長

武井 博子



新型コロナウイルス感染症拡大防止のため制限のある生活の中ではありますが、「利用者一人一人の人權・人格を尊重し、快適な日常生活と生きがい・幸福感を高められるサービスを明るく、笑顔でやさしく提供します」の理念に基づき介護に取り組んでいます。

令和4年4月より、改正女性活躍推進法が全面施行され、採用と昇進が平等に行われること、仕事と家庭が両立できる環境を作ること、仕事と家庭の両立に関しては本人の意思が尊重されるべきであることなどが規定されました。

「男女共同参画白書令和4年版」によると、日本の就業者に占める女性の割合は諸外国と比較して大きな差はありませんが、管理職に就いている女性の割合は低い水準となっていました。しかし、福祉の現場を考えると多くの女性が働いており、介護業界は女性の占める割合が非常に多いのが特徴です。また、施設レベルでは女性の管理職が多く存在しています。その実現には、

ーリレー・エッセイー

男性、女性を問わず誰もが家事や子育て・介護など家庭における役割を果たしているからこそ、活躍していけるということです。私たちの施設も例外ではありません。また、職員においても育児休業制度を利用し離職することなく、育児と仕事の両立を果たしている職員がおります。

私が入職したころは、介護現場はほぼ女性の職場でした。当時の風潮として、介護・家事・育児は女性が担うものというアンコンシャス・バイアスがあり、加えて自分の母の姿も重なったことが、私のキャリア形成に影響を与えたことは確かです。

改正育児・介護休業法が令和4年4月から3段階で施行され、育児休業を取得しやすい雇用環境の整備や産後パパ育休(出生時育児休業)の創設など、男性が育児休業を取得しやすくなるための環境整備などが義務付けられます。育児や介護を無理なく両立して働き続けられるよう支援するための法律ですが、今回の改正で育児休業を取得したいと言いつつできなかった男性が利用できる、男女とも主体的に育児を行うことが期待されます。

私たちの施設は、群馬いきいきGカンパニーゴールド認証を取得しています。個々のスキルや能力を生かせる仕事、心から楽しめる仕事、または希望の勤務体系が望める職場づくりを心がけ、男性・女性、年齢に関係なく職員の待遇や環境の改善に努めていきたいと思っています。

問合せ▶困地域創造課市民協働係(☎内線1027)

## 安中市消費生活センターからのお知らせ

ネットバンキングを悪用した還付金詐欺に注意

【事例】

市役所職員を名乗る男性から「健康保険料の払い戻しが約3万円ある」と電話があり、払い戻しをしてもらうことにした。その後、払い戻し先の口座がある金融機関を名乗った電話があり、暗証番号を聞かれた。教えたくなかったが「キャッシュカードや通帳がそちらにあるので大丈夫」と言われ、伝えてしまった。不安になり、その金融機関に確認すると、勝手にインターネットバンキングの申し込みがされていた。



イラスト：黒崎 玄

### 【くわんくわん】

★還付金詐欺はこれまでATMで振り込ませる手口が主でしたが、ネットバンキングを悪用した還付金詐欺の相談が寄せられています。役所などの公的機関をかたり「保険料の還付がある」などと電話し、還付金を受け取るためと言って銀行口座の番号や暗証番号などを聞き出し、本人になりすましてインターネットバンキングの利用を申し込み、預金を他の口座に不正に送金する手口です。

★公的機関や金融機関などが、口座番号や暗証番号などを聞き出すことはありません。絶対に教えず、すぐに電話を切ってください。

★お金が返ってくるという電話は、詐欺の可能性があります。すぐに警察または消費生活センターに相談してください。

(国民生活センター「見守り新鮮情報」第436号から作成)

### 【問合せ】

その他、消費者トラブルで困ったことがあれば、お気軽に市消費生活センターにご相談ください。

(☎382-2228)

相談日時▶月・金曜日(祝日を除く)午前9時～午後4時30分





築瀬二子塚古墳 玄室内部

今月も現在開催中の企画展「ニュースになった安中の遺跡」で取り上げている遺跡について紹介します。  
**築瀬二子塚古墳**  
 やなせふたごづかこふん  
 安中市築瀬にある築瀬二子塚古墳は、今から1500年前の古墳時代後期に造られた前方後円墳です。  
 明治12年(1879)に石室が開口され、巨大な天井石や赤く塗られた壁面、多くの副葬品が発見されました。そして戦後の昭和32年(1957)に、本格的な

第23回企画展「ニュースになった安中の遺跡」は2月6日(月)までふるさと学習館企画展示室にて開催します。



ガラス三連玉

考古学的調査が行われました。調査の結果、全長約80mの地域最大級の古墳で、石室に段差があるという特徴が確認されました。出土した副葬品のひとつに、ガラスとガラスの間に銀箔を挟み込んで作られた「ガラス三連玉」があり、これは出土例の少ない大変貴重な遺物です。こうした特徴から埋葬された人物はこの地域一帯の支配者であると考えられています。

令和4年度  
文化財愛護ポスター

優秀賞  
安中小学校(5年)  
宮城 未空さん

ミュージアムショップからのお知らせ

**新商品**  

 1冊300円  
 企画展示図録 販売中!

**新商品**  

 全2種 各600円  
 武人ハニワのかわいいエコバッグが登場! 折りたたんで持ち歩けます

あけましておめでとうございます。企画展「ニュースになった安中の遺跡」はもうご覧になりましたか? ミュージアムショップでは図録のほか武人はにわをモチーフにした新商品を販売しています。ぜひ遊びに来てくださいね\*

**A HAPPY NEW YEAR!**

今月は「後開榛名梅香」小説連載はお休みです

はたお 機織り講座 初級編

機織り講座を2回開催します。各回とも、①②の土日両方に参加できるかたが対象です。

◆ 第1回日程 【時間】午前10時~正午  
 ①1月28日(土) ②1月29日(日)

◆ 第2回日程 【時間】午前10時~正午  
 ①2月4日(土) ②2月5日(日)

【場 所】 学習の森 ふるさと学習館 市民ギャラリー  
 【定 員】 各回5人(先着順)  
 【材料費】 1,000円  
 【持ち物】 裁ちはさみ、まち針、筆記用具、握りはさみ、目打ち、ものさし、刺繍や毛糸用の鍵穴の大きな針、緯糸用の布

【申込方法】 1月9日(月・祝)午前9時から学習の森予約専用電話(☎027-388-0038)にお申し込みください。電話受付のみ。先着順です。

問合せ▶安中市学習の森 ふるさと学習館 午前9時~午後5時(入館・ミュージアムショップは午後4時30分まで)  
 安中市上間仁田951 ☎027-382-7622(ふるさと学習館) ☎027-388-0038(生涯学習施設予約)  
 【1月の休館日】1/1(日)~1/3(火)、1/10(火)、1/11(水)、1/17(火)、1/24(火)、1/31(火)



▲11月22日(火)、碓氷安中ライオンズクラブから、フードバンクポスト3台を寄附していただきました。



# INFORMATION

インフォメーション

人口と世帯	日本人住民		外国人住民	
	男	女	男	女
安中地域	21,076	21,569	299	319
松井田地域	5,838	6,103	74	75
合計	26,914	27,672	373	394

合計 55,353人 世帯数 24,868 (令和4年11月末日現在)



おしらせ

1月31日まで

「こづめちゃん

ショッピングチケット

市が配布した「こづめちゃんショッピングチケット(※地域活性化商品券、生活応援商品券)」の使用期限は、1月31日までです。期限を過ぎたチケットは利用できませんので、期限までの利用をお願いします。

問合せ▼

生活応援商品券について

困福祉課社会福祉係

(☎内線1152・1153)

地域活性化商品券について

松観光経済課商工労働係

(☎内線2621・2627)

「電力・ガス・食料品等

価格高騰緊急支援給付金」

の申請はお済みですか

電力・ガス・食料品等価格高騰緊急支援給付金(5万円)の受給を希望する人は、期限までに申請をしてください。期限を過ぎると給付を受けることができませんので、忘れずに手続きをお願いします。

申請期限▼1月31日(火)

対象者▼

①住民税非課税世帯

※住民税が課税されている人の扶養親族などのみからなる世帯は対象外

②家計急変世帯に該当する世帯

※詳しくは市ホームページをご覧ください

問合せ▼

困福祉課社会福祉係

(☎内線1153)

松住民福祉課福祉子ども係

(☎内線2154)

制度についての問合せ▼

内閣府コールセンター

(☎0120-1526-1145)

受付時間・午前9時～午後8時

(土日・祝日、12月29日～1月3日を除く)

65歳以上の要介護認定者が対象

障害者控除対象認定書を

交付します

1月26日(木)から発行

市は、「所得税法、地方税法上の障害者控除」を受ける人を対象に、申請に基づき障害者控除対象認定書の交付をします。

対象者▼

・身体障害者手帳の交付を受けていないこと



・65歳以上(令和4年12月31日現在)で要介護1～5の認定を受けていることが条件で、なおかつ「障害者高齢者の日常生活自立度判定基準」および「認知症高齢者の日常生活自立度判定基準」に基づき審査します。

申請方法▼

あらかじめ、要介護認定者の同意を得たうえで、困高齢者支援課または、松住民福祉課の窓口で申請書に記入してください。市ホームページの各種手続き「各種申請書ダウンロード」介護保険関係 12障害者控除対象者認定申請書からも印刷できます。

問合せ▼

困高齢者支援課介護認定係

(☎内線1183)

松住民福祉課健康介護係

(☎内線2151)

低所得の子育て世帯に対する

子育て世帯生活支援

特別給付金

①ひとり親世帯分

対象者▼次のいずれかに該当する人  
 (1)令和4年4月分の児童扶養手当の支給を受ける人(支給済み)

(2)公的年金などを受給していることにより令和4年4月分の児童扶養手当の支給を受けていない人



# あんなか スマイルキッズ！

「広報あんなか」に子どもの写真とコメントを掲載してみませんか。詳しい内容は、市ホームページをご覧ください。



あんなか 太郎 ちゃん  
安中 太郎

笑顔いっぱい。元気に育ってね。  
(写真・名前などはイメージです)

(3) 令和4年4月分の児童扶養手当は受給しないが、新型コロナウイルス感染症の影響を受けて家計が急変し、収入が児童扶養手当を受給している人と同じ水準となっている人  
支給額▼児童1人あたり5万円  
申請期限▼2月28日(火)  
※すでに受給済の人は受給できません  
※詳細は市ホームページをご覧ください

い

### 問合せ▼

困り子ども課子ども育成係

(☎内線1161)

### ②ひとり親世帯以外分

対象者▼次のすべてに該当する人

- (1) 令和4年3月31日時点で18歳未満の児童(特別児童扶養手当の支給対象である障がい児の場合は20歳未満)を養育する父母など
- (2) 「令和4年度住民税(均等割)が非課税の人」または「令和4年1月1日以降の収入が急変し、住民税非課税相当の収入になった人」

※「子育て世帯生活支援特別給付金(ひとり親世帯分)」を受け取った人は、重複して支給されません

支給額▼児童1人あたり5万円

申請期限▼2月28日(火)

※すでに受給済の人は受給できません  
※詳細は市ホームページをご覧ください

い

### 問合せ▼

困り子ども課子ども育成係

(☎内線1164)



▲ひとり親世帯分



▲ひとり親世帯以外分

## 地域おこし協力隊 活動報告 Vol.47



▲公式SNS

皆さん、こんにちは。碓氷峠鉄道文化むらで活動している能代です。

1893年4月1日に横川駅～軽井沢駅間の鉄道が開業し、高崎駅～直江津駅が全線開通しました。2023年4月1日は信越本線全線開通から130年となる節目の年です。130年の間に北陸新幹線が開業し、横川駅～軽井沢駅が廃止となりバス輸送に転換され、県外の信越本線の大部分が第三セクター鉄道に生まれ変わりました。

鉄道利用者は全国的に年々減少していて、信越本線も例外ではありません。鉄道文化むらで接客業務を行いながら、日常的に体験できるイベントの企画をしています。体験イベントを通じて、信越本線沿線や横川に人流を作り出せるように、今日もがんばって活動していきます。



### 空き家無料相談会

NPO法人群馬県不動産コンサルティング協会では、空き家の管理や処分などで悩んでいる人を対象に、専門家による無料相談を行います。秘密は厳守します。

### 日時▼

1月24日(火)午前9時30分～11時30分

会場▼**困**305会議室

### 内容▼

専門家による空き家の管理や処分などについての相談

費用▼無料

申込方法▼

1月23日(月)までに電話で申込み

申込み・問合せ▼

NPO法人 群馬県不動産コンサルティング協会

(☎)027-1363-9866

## 災害協定を締結しました



11月24日(木)、市と一般社団法人S.I.Net会は「災害時等における緊急・救援輸送に関する協定」を締結しました。

これは、災害時などにヘリコプターを活用し、応急物資の輸送や災害状況調査、人員の搬送などを行うもので、県内では初の協定締結になります。

※S.I.Net会は、激甚災害時における民間ヘリコプターによる救援活動業務などを目的として設立された法人です

## 国民年金からのお知らせ

かに収入があるなどの理由で確定申告をする人は、申告手続をする際にこの源泉徴収票が必要になります。

老齢を支給事由とする年金(老齢年金)を受けている人には、1月中旬から下旬にかけて日本年金機構から『公的年金等の源泉徴収票』が送られます。

もし、1月末日までに源泉徴収票が届かない場合や紛失してしまった場合には、年金証書と本人確認ができる書類(運転免許証など)を持参のうえ、住所地を管轄する年金事務所で再発行の手続をしてください。基礎年金番号が確認できれば電話でも再発行は可能です。

この源泉徴収票には、昨年の1月から12月までの1年間に支払われた年金額、源泉徴収された税額、控除の内容などが記載されています(介護保険料などが年金から特別徴収されている場合の源泉徴収税額は、支払われた年金額から介護保険料額などを控除した後の金額で計算されています)。年金のほ

なお、遺族年金、障害年金には税金がかかりませんので、これらのみを受給している人には源泉徴収票は送られません。

給している人には源泉徴収票は送られません。

子ども1人あたり350万円以内  
金利年1・95% 固定金利  
※「母子家庭」、「父子家庭」、「交通遺児家庭」、「世帯年収200万円(所得132万円)以内の人」または「子ども3人以上の世帯かつ世帯年収500万円(所得356万円)以内の人」は年1・55%  
(令和4年11月1日現在)  
返済期間▼18年以内  
使いみち▼  
入学金、授業料、教科書代、アパート・マンションの敷金・家賃など  
返済方法▼  
毎月元利均等返済(ボーナス時増額返済も可能)

## 問合せ

ねんきんダイヤル  
(☎0570-051165)

※050で始まる電話からは  
(☎03-6700-1165)

## 子どもの教育資金を

「国の教育ローン」  
(日本政策金融公庫)が  
サポートします

高校、大学などへの入学時・在学中にかかる費用を対象にした公的な融資制度です。

子ども1人あたり350万円以内  
金利年1・95% 固定金利  
※「母子家庭」、「父子家庭」、「交通遺児家庭」、「世帯年収200万円(所得132万円)以内の人」または「子ども3人以上の世帯かつ世帯年収500万円(所得356万円)以内の人」は年1・55%  
(令和4年11月1日現在)  
返済期間▼18年以内  
使いみち▼  
入学金、授業料、教科書代、アパート・マンションの敷金・家賃など  
返済方法▼  
毎月元利均等返済(ボーナス時増額返済も可能)

## 保証

(公財)教育資金融資保証基金(連帯保証人による保証も可能)  
詳しくは、「国の教育ローン」で検索するか、コールセンターにお問い合わせください。

問合せ▼  
教育ローンコールセンター  
(☎0570-008656(ナビダイヤル)または☎03-5321-8656)

## 令和4年第4回(11月)安中市議会定例会

11月30日から12月14日までにかけて15日間の日程で令和4年第4回安中市議会定例会が開催され、議案を市長が提出しました。

- 教育委員会委員の任命について
- 安中市個人情報保護法施行条例の制定について
- 地方公務員法の一部を改正する法律の施行に伴う関係条例の整備に関する条例の制定について
- 安中市職員の高齢者部分休業に関する条例の制定について
- 安中市の議会の議員及び長の選挙における選挙運動の公費負担に関する条例の一部を改正する条例について
- 安中市職員の定年等に関する条例の一部を改正する条例について

○ 議会議員の議員報酬及び費用弁償等に関する条例の一部を改正する条例について

○ 安中市長等の給与に関する条例の一部を改正する条例について

○ 安中市職員の給与に関する条例の一部を改正する条例について

○ 安中市職員の特殊勤務手当に関する条例の一部を改正する条例について

○ 安中市職員の退職手当に関する条例の一部を改正する条例について

○ 安中市市営住宅等管理条例の一部を改正する条例について

○ 安中市消防団員の定員、任免及び給与に関する条例の一部を改正する条例について

○ 安中市健康増進施設恵みの湯公の施設の指定管理者の指定について

○ 訴えの提起について

○ 令和4年度安中市一般会計補正予算(第7号)

○ 令和4年度安中市水道事業会計補正予算(第2号)

○ 令和4年度安中市病院事業会計補正予算(第1号)

○ 令和4年度安中市一般会計補正予算(第8号)

### 群馬県議会議員選挙・安中市議会議員選挙のお知らせ

4月に統一地方選挙が行われます。告示日・投票日などは、次のとおり予定されています。

#### ◆群馬県議会議員選挙

告示日▼3月31日(金)

投票日▼4月9日(日)

#### ◆群馬県選挙管理委員会

(☎027-2226-2218)(直通)

#### ◆安中市議会議員選挙

告示日▼4月16日(日)

投票日▼4月23日(日)

#### ○立候補予定者説明会

日時▼2月13日(月)午後2時～

場所▼**☑**305会議室

#### 問合せ▼

安中市選挙管理委員会

(☎内線1045)



### 『令和5年春巡業 大相撲高崎場所』 社会福祉チャリティ事業

大相撲が高崎にやって来る。

横綱、大関をはじめ日本相撲協会総勢200人が浜川体育館で大相撲巡業

を開催します。本場所ながらの取組はもちろんのこと、巡業ならではの初っ切りや朝稽古などどうぞお見逃しなく。



横綱 照ノ富士



大関 貴景勝

タマリ席A…13,000円

(記念座布団付き)

二人マス席…25,000円(2名)

(記念座布団付き)

1階椅子席…12,000円

1階車いす席…15,000円

(2名 車いすの人と付添者)

2階A席…7,500円

2階B席…5,000円

2階C席…3,000円

2階高崎タカシマヤ席(記念品付)…

4,000円(高崎高島屋のみ販売)

飲食土産セット引換券…4,000円

※入場券は3歳から必要。3歳未満でも席が必要な場合は入場券が必要。1

階車いす席、2階C席は実行委員会のみ販売

チケット先行販売日▼1月15日(日)

高崎高島屋屋上特設会場

(直接販売のみ)

チケット一般販売日▼

1月22日(日)から各販売所で販売

前売り券販売所▼

高崎高島屋、ぴあ、ローソンチケット、イープラス(各コンビニ)ほか

問合せ▼

大相撲高崎場所実行委員会

(☎0120-158-200)

タマリ席S…14,000円

(記念座布団付き)

開催日▼4月23日(日)

開催時間▼午前9時開場から午後3時

打出し(終了)

開催場所▼高崎市浜川体育館

巡業内容▼

公開稽古、各段取組(序二段・三段目・幕下)、初っ切り、相撲甚句、太鼓打分実演、幕内・横綱土俵入り、幕内取組、弓取式

チケット料金▼

タマリ席S…14,000円

(記念座布団付き)

大相撲高崎場所実行委員会

(☎0120-158-200)

大相撲が高崎にやって来る。

横綱、大関をはじめ日本相撲協会総勢200人が浜川体育館で大相撲巡業

**第7回安中総合学園  
高等学校ダンス部  
Agenes 自主公演**



「宿命」86、400分の失った刻」  
日時▼1月29日(日)

○第一部

開演・午後2時(開場・午後1時30分)

○第二部

開演・午後6時(開場・午後5時30分)

場所▼安中市文化センター

チケット▼大人・1,000円、高校

生以下・500円

安中総合学園高等学校事務室で販売中

問合せ▼

安中総合学園高等学校

(☎38110227)



**講座・教室**

**一般介護予防教室**

**「ヨガ教室」**

ヨガは、身体の柔軟性や筋力アップ

につながることで転倒予防の効果が期待できます。また、深い呼吸をすることで精神の安定にもつながります。自粛生活が続いている中、ヨガを通して心身ともにリフレッシュしませんか。

介護予防サポーターで、教室の受付や会場準備・後片付けにご協力いただける人も、若干名募集しています。ご協力いただける人は、連絡をお願いします。

※新型コロナウイルスなどの影響で、中止になる場合があります

※感染症予防のため、マスクの着用をお願いします

※当日は自宅での体温測定を行い、発熱などの症状がある場合の参加は控えてください

日時▼

①1月31日(火)午後1時30分～3時

②2月7日(火)午後1時30分～3時

場所▼☒体操室

講師▼寺見 佳奈 先生

対象者▼市内在住の65歳以上の人で、

2日間参加できる人優先

参加費▼無料

持ち物▼

タオル(手ぬぐいサイズ)、ヨガマット、飲み物、上履き用の靴

定員▼15人(先着順)

申込開始▼1月16日(月)午前9時

**申込み・問合せ▼**  
☒高齢者支援課地域包括支援センター  
(☎内線1193)

**脳の若返り教室**

タブレットを使ってゲームをしたり、みんなで楽しく脳若トレーニングを受けませんか。スタッフが丁寧に補助しますので、安心して参加してください。

※タブレットの使い方のみを教える講座ではありません

※新型コロナウイルスなどの影響で、中止になる場合があります

※感染症予防のためマスクの着用をお願いします

※当日は自宅での体温測定を行い、発熱などの症状がある場合の参加は控えてください

日時▼

①2月2日(木)午前10時～11時30分

②2月9日(木)午前10時～11時30分

③2月16日(木)午前10時～11時30分

場所▼☒2階大会議室

講師▼株式会社ジーシースタッフ

対象者▼市内在住の65歳以上の人で、

3日間参加できる人優先

参加費▼無料

持ち物▼飲み物、筆記用具

定員▼10人(先着順)

申込開始▼1月19日(木)午前9時

**申込み・問合せ▼**  
☒高齢者支援課地域包括支援センター  
(☎内線1193)

**「太極拳で転倒予防」開催のご案内**

太極拳は、中国に伝わる武術の一つです。ゆっくりと体重移動することで主に下半身の筋肉が鍛えられ、バランス機能の向上にも効果的です。ゆっくりと息を吐いたり吸ったりすることでリラクゼーション効果も期待できます。そのため、介護予防にも期待されています。足腰を鍛えて、転倒しない体づくりをしましょう。みなさんの参加をお待ちしています。

※新型コロナウイルスなどの影響で、中止になる場合があります

※感染症予防のため、会場出入りの際のマスク着用をお願いします

※当日は自宅での体温測定を行い、発熱などの症状がある場合の参加は控えてください

日時▼2月24日(金)午前10時～11時30分

場所▼☒2階大会議室

講師▼櫻井 秀子 先生

対象者▼市内在住の65歳以上の人

参加費▼無料

定員▼15人(先着順)

持ち物▼フェイスタオル、飲み物

## 手話コーナー vol.9

今月の手話「あけましておめでとう」を紹介し  
ます。

あけましておめでとうの手話は、「お正月」と「おめでとう」を順に表すと「あけましておめでとう」という単語になります。

「お正月」



解説

人差し指を外側に向け  
た状態から、内側に引  
き寄せて上下平行にな  
るようにおく。

「おめでとう」



解説

軽く握ったこぶしを広  
げながら上に上げる。



動画でご覧になれます▶

問合せ▶ 困 福祉課障害福祉係 (☎内線1154)

地域住民の生活を支えるために、市  
内でさまざまな活動に自主的に取り組  
んでいる団体があります。それらの団  
体の取組を知ることができる機会にな  
る、誰でも参加できるフォーラムで  
す。皆さんの参加をお待ちしていま  
す。

### ずっと暮らす。in あんなか フォーラム開催

※動きやすい服装でお越しください  
申込開始▶ 1月26日(木)午前9時  
申込み・問合せ▶  
[困]高齢者支援課地域包括支援センター  
(☎内線1193)

日時▶ 3月4日(土)午後1時  
会場▶ 松井田文化会館 大ホール  
テーマ▶  
自分の住む町でちょこっと助け合い  
をしてみませんか  
参加費▶ 無料  
定員▶ 200人  
申込開始▶ 1月16日(月)午前9時  
※感染症対策のため、参加する際はマ  
スクの着用をお願いします  
※感染症の状況により、中止になる場  
合があります。中止の際  
は、参加申込者に郵送で通  
知ならびに社会福祉協議会



問合せ▶ 困 健康づくり課保健指導係  
(☎内線1174)



本市における実施内容については、  
詳細が決まり次第、市ホ  
ムページなどお知らせし  
ます。  
業が創設されることになりました。  
10万円相当)を一体として実施する事  
業が創設されることになりました。  
国令和4年度補正予算(第2号)が  
成立し、妊娠時から出産・子育てまで  
一貫した伴走型相談支援と経済的支援  
(妊娠届出時・出生届出時を通じて計  
10万円相当)を一体として実施する事  
業が創設されることになりました。

### 出産・子育て

#### 応援交付金について



ホームページに掲載します  
申込み・問合せ▶  
安中市社会福祉協議会  
安中本所 (☎382218397)  
松井田支所 (☎39313948)

## 2月の休日当番医

2月	内科	外科
5日(日)	本多病院 ☎027-382-1255	本多病院 ☎027-382-1255 午後6時以降は正田病院 ☎027-382-1123
11日(土・祝)	みやぐち医院 ☎027-384-1126	須藤病院 ☎027-382-3131
12日(日)	公立碓氷病院 ☎027-385-8221	公立碓氷病院 ☎027-385-8221
19日(日)	有坂内科医院 ☎027-381-0485	須藤病院 ☎027-382-3131
23日(木・祝)	正田病院 ☎027-382-1123	正田病院 ☎027-382-1123
26日(日)	いわい中央クリニック ☎027-381-2201	いわい中央クリニック ☎027-381-2201 午後6時以降は須藤病院 ☎027-382-3131

※公立碓氷病院、須藤病院、正田病院、松井田病院以外の内科の当番医は、診療時間が午前9時から午後6時までです  
午後6時以降は、外科の当番医で受診してください

# 行事カレンダー

1月1日▶2月15日

日	曜日	行事名	日	曜日	行事名	日	曜日	行事名
1	月		18	水		2	月	
1	日・祝		19	木		1	水	
2	月・振		20	金		2	木	
3	火		21	土		3	金	
4	水		22	日	●群響シリーズ第29回 新春コンサート フルートと弦楽の響き 文化センター ホール 14:00～	4	土	
5	木					5	日	●スプリングフェスティバル (松井田会場) 松井田文化会館 作品展 9:00～15:00 体験 10:00～12:00
6	金		23	月		6	月	
7	土		24	火		7	火	
8	日	●二十歳の集い 文化センター 午前の部 9:40～(受付9:00～) 午後の部 13:40～(受付13:00～)	25	水	●第1回農業委員会総会 [困]201会議室 13:30～	8	水	
9	月・祝		26	木		9	木	
10	火		27	金		10	金	
11	水		28	土	●絵本読み聞かせ 安中市図書館 14:00～14:30	11	土・祝	●スプリングフェスティバル (安中会場) 文化センター 体験 9:30～12:00(2階学習室ほか) ステージ発表 12:50～14:00 (ホール) 記念講演 14:50～16:00(ホール)
12	木		29	日	●群馬県立安中総合学園高等学校 和太鼓部第5回定期演奏会 文化センター ホール 14:00～	12	日	
13	金				●群馬県立安中総合学園高等学校 和太鼓部第5回定期演奏会 文化センター ホール 14:00～	13	月	
14	土	●群馬県立安中総合学園高等学校 和太鼓部第5回定期演奏会 文化センター ホール 14:00～	30	月		14	火	
15	日	●群馬県立安中総合学園高等学校 和太鼓部第5回定期演奏会 文化センター ホール 14:00～	31	火	●タブレット・スマートフォン入門講座 [困]305会議室 午前の部 9:00～ 午後の部 13:30～	15	水	
16	月							
17	火							

※毎週月曜日は市民交通安全日、毎月1日は県民交通安全日です  
※新型コロナウイルスの影響で中止になる場合があります

**有害物** (🗑️🔥🔋) 発火の危険性の高いもの (💡💡) 蛍光管・白熱電球 (🔋) 乾電池

ステーションに出す際の分別

○スプレー缶、カセットボンベ、加熱式タバコ、ライター類(発火の危険性の高いもの)  
○蛍光管・白熱電球 ○乾電池

**各種類ごとに袋に入れてください**  
**(透明または半透明の袋に入れてください)**

- ・蛍光灯は安全のため購入時のケースや新聞紙などの古紙に包んで出してください。割れてしまった蛍光灯や白熱電球は「不燃物」の日に出してください。
- ・小型充電式電池(リチウムイオン電池など)およびボタン電池は、収集できません。回収協力店(販売店など)にある回収箱などを利用してください。

**本市民課**  
**休日窓口開設日**

1月15日 2月5日  
午前8時30分～正午

**業務内容**  
○市民課取扱各種証明書の発行  
※マイナンバーカードを利用した各種証明書のコンビニ交付サービスが始まりました

## 休館のご案内

あんなかスマイルパーク	1/1～3・10・11・17・24・31 2/7・14	碓氷川熱帯植物園	1/1～4・10・17・24・31 2/7・14
恵みの湯	1/1・4・17 2/7	スポーツセンター(※は温水プールのみ休業です)	1/1～3・4※・10・16・23※・30※ 2/6・13
峠の湯	1/10・24 2/14	学習の森(※はふるさと学習館のみ休館です)	1/1～3・10・11・17・24・31 2/7・8※・9※・10※・14・15
鉄道文化むら	1/1～4・10・17・24・31 2/7・14	いきいき長寿センター	1/1～4・9・10・16・23・30 2/6・13・14
文化センター(※は図書館のみ休館です)	1/1～3・10・11・17・24・30※・31 2/7・14・15		
文化会館	1/1～4・10・16・23・30・31 2/6・13		

※新型コロナウイルスの影響で、臨時休館の場合があります。詳しくは各施設へお問合せください





# 相談案内 1月1日▶2月15日

相談内容	場所・日時	予約・問合せ
行政相談	☎ 1/5・19 2/2 9時～11時30分 ☎ 1/16 2/6 13時30分～16時	☎ 市民相談室(☎内線 1207)
無料法律相談	☎ 1/6・20 2/3 13時～16時	要電話予約 ☎ 市民相談室(☎内線 1207)
人権相談	☎ 1/19 13時30分～16時 ☎ 1/20 13時30分～16時	☎ 市民相談室(☎内線 1207)
離婚前後の悩み・養育費相談	☎ 1/10 2/14 13時～16時	要電話予約 ☎ 市民相談室(☎内線 1207)
家庭児童相談 (電話相談・面接相談)	月～金曜日(祝日を除く) 9時～16時	要電話予約 ☎ 子ども課(☎382-8005)
健康相談 (生活習慣病・育児・栄養相談など)	☎ 月～金曜日(祝日を除く)	要電話予約 ☎ 健康づくり課(☎内線 1174)
妊婦健康相談 (母子手帳交付)	☎ 月～金曜日(祝日を除く) 8時30分～16時30分	要電話予約 ☎ 健康づくり課(☎内線 1174)
消費生活相談	消費生活センター(☎ 敷地内) 月～金曜日(祝日を除く) 9時～16時30分	消費生活センター(☎382-2228)
障害者相談 (知的・身体障害者相談)	☎・☎ 月～金曜日(祝日を除く) 8時30分～17時15分	☎ 福祉課(☎内線 1155)
精神障害者相談	月～土曜日(祝日を除く)10時～18時	ヌアリーベ(☎380-5385)
青少年相談 (電話相談・面接相談)	☎ 青少年センター 月・火・水・金曜日 (祝日を除く) 9時～14時	要電話予約 ☎ 青少年センター(☎393-4777) メール相談(seishonen@city.annaka.lg.jp)
介護相談・認知症相談 (電話相談・面接相談)	月～金曜日(祝日を除く) 8時30分～16時	要電話予約 ☎ 高齢者支援課(☎内線 1189) ☎ (☎内線 2156)
成年後見制度に関する相談	☎・☎ 月～金曜日(祝日を除く) 8時30分～17時15分	要電話予約 ☎ 高齢者支援課(☎内線 1188) ☎ 福祉課(☎内線 1155)
成年後見制度専門職相談	地域福祉支援センター 1/6 2/3 13時30分～15時30分	要電話予約 権利擁護センター(☎382-8397)
配偶者・恋人などからの暴力 (DV・デートDV)に関する相談	月・火・木・金曜日(祝日を除く) 9時～16時	安中市 DV 電話相談(☎329-6646)
生活困窮に関する相談 (生活支援相談窓口)	月～金曜日(祝日を除く) 9時～16時30分	要電話予約 ☎ 福祉課(☎内線 1191)
ひきこもりに関する相談	月～金曜日(祝日を除く) 9時～16時	要電話予約 ☎ 福祉課(☎内線 1191)
若者就職活動個別相談 (安中出張サポートステーション)	☎ 2/7 10時～12時	要電話予約 ぐんま若者サポートステーション (☎027-233-2330)
心配ごと相談	地域福祉支援センター 1/12 2/9 9時～11時30分	地域福祉支援センター(☎382-8397)
交通事故相談	安中交通安全協会 月～金曜日(祝日を除く) 9時～16時	要電話予約 安中交通安全協会(☎382-0211) (会員対象)

※新型コロナウイルス感染症の影響により、相談日時が変更および中止になる場合があります

## 安中市管工事組合員一覧

上水道の給水管の修理は業者で行っていますので、漏水などの修理は下記組合員に申し込みください。修理代は実費です。

所在地	業者名	連絡先	所在地	業者名	連絡先
安中地区	(株)群馬水工	☎382-9433	原市地区	第一設備工業(有)	☎385-8769
	(有)黒須設備工業	☎381-1148		(有)田中工作所	☎385-4126
	佐藤燃料(株)	☎381-1111		(株)半田組	☎385-8374
	(有)渋谷設備	☎381-1262		(株)ユタカ	☎385-7647
	(有)ジーワイ燃設	☎382-2891	磯部地区	オオカワラ住器	☎382-1987
	(有)武美工業	☎382-5061		(有)須藤工業	☎388-1178
	(株)フェニックス	☎382-5262	東横野地区	(株)白坂工業	☎382-4710
	(有)福美商事	☎381-0293		(有)松本住設	☎385-6278
	(有)山田タイル工業	☎381-0075		(株)茂木設備	☎381-6616
	(株)ヤマハチクボニワ	☎381-0435	松井田町地区	(有)内堀設備工事	☎393-0157
(有)入沢電気商会	☎382-1609	群栄工業(株)		☎393-1012	
サトウ住設	☎382-5612	児玉工業(有)		☎393-3118	
後閑地区	(株)反町備工	☎384-2058		(有)佐藤商店	☎395-2323

問合せ▼  
安中市管工事協同組合(☎385-4401)  
(平日の午前9時～午後4時30分)  
安中市上下水道部(☎345-3000) (土日・祝日)

公営住宅にお住まいの人の連絡先▼  
県営住宅：群馬県住宅供給公社(☎027-223-5811)  
市営住宅：☎建築住宅課(☎027-382-1111)

# オミクロン株に対応した新型コロナワクチン接種について

市では、新型コロナワクチンの接種を実施しています。  
接種がお済みでない人は、ぜひ接種をご検討ください。



▲ワクチン情報



## ■ 集団接種

**ワクチン**▶モデルナ社製ワクチン

**実施日等**▶1月14日(土)午後1時30分～ 松井田保健センター 120人  
1月26日(木)午後1時30分～ 安中市文化センター 180人  
※定員になり次第締め切ります

**対象者**▶初回接種を完了した19歳以上の入

**予約方法**▶①市ワクチン接種コールセンター(☎0570-056716)  
受付時間：午前8時30分～午後5時(土日・祝日を除く)  
②LINE：群馬デジタル窓口  
(右記2次元コードからご予約ください)



## ■ 個別接種

**ワクチン**▶ファイザー社製ワクチン

実施日や対象者など各医療機関によって異なりますので、希望する医療機関へ診療時間内にご連絡ください。

医療機関名	電話番号	医療機関名	電話番号	医療機関名	電話番号
公立碓氷病院	☎345-3022※ ネット予約も実施	正田病院	☎382-1123 ネット予約も実施	須藤病院	☎090-2760-5715※ ☎080-2073-1703※
本多病院	☎382-1255	松井田病院	☎393-1302※		
アミヤ医院	☎385-1511	有坂内科医院	☎381-0487※	いのうえ整形外科・ 内科クリニック	☎380-1717
いわい中央 クリニック	☎381-2232※ インターネット予約可	大貫クリニック	☎380-1181	おにかた医院	☎385-1351
くろさわ医院	☎393-5311	櫻井内科医院	☎385-8551	さるや内科医院	☎384-3681
田口医院	☎393-1731	武井内科 循環器科	☎393-1005	藤巻医院	☎393-1324
堀口医院	☎381-0229	みやぐち医院	☎090-3108-5590※ ネット予約も実施	もてき内科医院	☎382-2510

※印は予約専用ダイヤルになります

問合せ▶市ワクチン接種コールセンター(☎0570-056716)



広告



広告



広告

※広告内容については、広告主に直接お問い合わせください