

広報 あんなか

7/1

vol.160

2019(令和元年)

東井亜鉛

7

安村 志英

安政遠足

ANSEI TOOASHI SAMURAI MARATHON

第45回 安政遠足 侍マラソン



5月12日(日)、令和初の安政遠足侍マラソンが開催されました。
今年で45回を迎え、峠コース・関所コースで1,597人のランナーが完走し、汗ばむほどの陽気の中、新緑の碓氷路を走り抜けました。
毎年恒例の仮装も多種多様で、沿道の声援も相まって、非常に盛り上がった大会となりました。

完走

おめでとうございます



佐俣 久美子さん

気温が高く、暑かったです。今回で関所コース9連覇を達成できました。10連覇目指して頑張ります。



渋川 裕二さん

初めて参加しましたが、沿道の応援が多くてびっくり。来年は仮装して参加してみたいです。



田中 章浩さん

のぼりがきつかったですが、沿道に人が多くて気持ちよく走れました。山並みもすごくきれいでした。



山田 広之さん

前回大会は峠コースに挑戦しましたが、今回は関所コースを走ってみました。仮装して走っている人が多くとても楽しかったです。



達川 美利さん

初めて参加しましたが、思っていたよりも楽しく、すごく気に入りました。来年は10位以内を目指します。

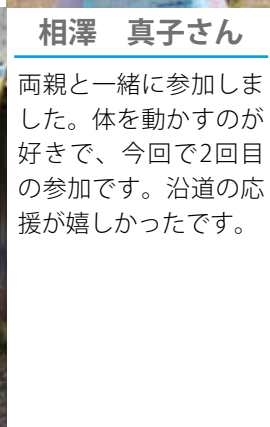

相澤 真子さん

両親と一緒に参加しました。体を動かすのが好きで、今回で2回目の参加です。沿道の応援が嬉しかったです。



土屋 次郎さん

今回は、すごく暑かったので、給水所がたくさんあって助かりました。珍しい大会なので、もっと全国区でPRしてもらいたい。

関所・坂本宿コース

順位			仮装審査		
男子	氏名	タイム	特別賞	氏名	仮装名
1位	田中 章浩	1:14:22	特別賞	吉田 憲彦	伊達政宗
2位	山田 広之	1:17:22		金子 勝	真田幸村
3位	横澤 智行	1:18:53		黛 一弘	大名侍
女子	氏名	タイム	仮装大賞	戸澤 義夫	榊原康政 出陣
1位	佐俣久美子	1:31:22		玉野 秀憲	安中藩 侍大将
2位	鷹崎 晃子	1:44:38		茂木 雄二	安中のベルバラ
3位	小暮 朗子	1:44:51	芝山 輝行	和尚	

峠コース

順位			仮装審査		
男子	氏名	タイム	特別賞	氏名	仮装名
1位	渋川 裕二	2:05:04	特別賞	小池 智史	安中藩主 板倉勝明
2位	吉田 亮太	2:07:13		三沢 秀樹	武士
3位	若松 貴秀	2:12:53		吉井 真	僧侶
女子	氏名	タイム	仮装大賞	小河原博志	真田
1位	狩野 幸子	2:45:38		中田 喜之	弁慶
2位	加藤 揚子	2:55:27		岡山 康和	ふくろう
3位	大塚理恵子	3:03:49	黒澤 伸明	カブト	



今年もたくさん
の
仮装がありました



仮装した子どもたち

ミニ遠足スタート



当日は晴天に恵まれ、ステージでは安中総合学園のダンスなどが行われました。子どもの仮装審査では、工夫を凝らした完成度の高い仮装が披露され、その衣装で安中のまちなかを走り抜けるミニ遠足も行われました。

最後に行われた参加者歓迎レセプションでは、次の日の本番に向けてお互いの健闘を祈り合い、写真撮影をするなど交流していました。

安政遠足 侍マラソン前夜祭

安中市文化センター駐車場と中央体育館にて、安政遠足侍マラソン前夜祭が開催されました。

前夜祭仮装審査	氏名	仮装名	
	仮装大賞	竹田 瑠璃	徳川 家康
	市長賞	小野里琥珀朗	サムライマラソン 唐沢基内
	商工会長賞	瀧澤 陽向	連獅子
	市議会議長賞	川上 心寧	忍者(くノ一)

小学校低学年			小学校高学年		
男子	1位	鬼形 珀亜	男子	1位	寺崎 遼哉
	2位	矢嶋 楓		2位	土屋 東矢
	3位	出水 勝亜		3位	佐藤 優成
女子	1位	藤井 結愛	女子	1位	藤原 莉乃
	2位	ランドル 英		2位	猿谷 心
	3位	須藤 百萌		3位	須藤 凜

国民健康保険に加入している皆さんへ

国民健康保険高齢受給者証などの

更新のお知らせ

国民健康保険高齢受給者証を郵送します

70歳から74歳の国民健康保険加入者に交付している「高齢受給者証」が7月31日に有効期限切れとなりますので、新しい「高齢受給者証」を7月下旬に郵送交付します。

「高齢受給者証」は自己負担割合を示すものです。医療機関などで受診するときには、保険証と一緒に窓口に提示してください。自己負担割合は平成30年の所得などにより、変わる場合があります。

有効期限切れとなった「高齢受給者証」は、困保年金課または困住民福祉課に返却するか、ご自分で責任を持って破棄してください。

入院や外来の支払いが限度額までになる認定証を交付していただきます

市では、入院や外来で支払う医療費の自己負担額が限度額までになる認定証や食事が軽減される認定証を、申請により交付しています。現在交付されている認定証は7月31日で有効期限

切れとなりますので、引き続き使用する人は再度申請してください。申請した月の1日から適用となります。

なお、70歳から74歳で現役並みⅢと一般の区分の人は、高齢受給者証が認定証の代わりになりますので、認定証の申請は必要ありません。

●認定証の申請に必要なもの

- ・保険証
 - ・はんこ(朱肉を使用する物)
 - ・すでに交付を受けている人はお持ちの認定証
 - ・「マイナンバーカード」(もしくは「通知カード」と運転免許証などの「公的な写真付身分証明」)
- ※国民健康保険税を滞納している場合と限度額適用認定証は交付できない場合があります。

入院時食事療養費標準負担額

対象	1食あたりの負担額	
一般(下記以外の人)	460円	
非課税 (70歳以上は低所得者Ⅱ)	90日までの入院	210円
	過去12カ月間で90日を超える入院	160円
70歳以上で低所得者Ⅰ	100円	

70歳から74歳の人

区分	自己負担限度額(月額)	
	外来(個人単位)	外来+入院(世帯単位)
現役並みⅢ (課税所得690万円以上)	252,600円+(総医療費-842,000円)×1% 〈多数回該当:140,100円〉	
現役並みⅡ (課税所得380万円以上690万円未満)	167,400円+(総医療費-558,000円)×1% 〈多数回該当:93,000円〉	
現役並みⅠ (課税所得145万円以上380万円未満)	80,100円+(総医療費-267,000円)×1% 〈多数回該当:44,400円〉	
一般	※18,000円 年間上限144,000円	57,600円 〈多数回該当:44,400円〉
低所得者Ⅱ		24,600円
低所得者Ⅰ	8,000円	15,000円

70歳未満の人

区分	所得要件	自己負担限度額(月額)
ア	基礎控除後の所得901万円超の世帯	252,600円+(総医療費-842,000円)×1% 〈多数回該当:140,100円〉
イ	基礎控除後の所得600万円超~901万円以下の世帯	167,400円+(総医療費-558,000円)×1% 〈多数回該当:93,000円〉
ウ	基礎控除後の所得210万円超~600万円以下の世帯	80,100円+(総医療費-267,000円)×1% 〈多数回該当:44,400円〉
エ	基礎控除後の所得210万円以下の世帯	57,600円 〈多数回該当:44,400円〉
オ	住民税非課税の世帯	35,400円 〈多数回該当:24,600円〉

※へ～内は、過去12カ月間で4回以上高額療養費の支給を受けた場合の額です。

※70歳未満の人については所得の申告がない場合、区分アとして扱います。

※原則、1つの医療機関で支払う1カ月の金額が限度額までとなります。2つ以上の医療機関で受診した場合には、今までどおり高額療養費の申請が必要場合があります。

※特別対象被保険者軽減措置に該当した人の世帯は、負担区分が変更になる場合があります。

困保年金課国保係 (☎内線1113)
困住民福祉課税務保険係 (☎内線2121)

後期高齢者医療制度のご案内

■後期高齢者医療被保険者証が新しくなります

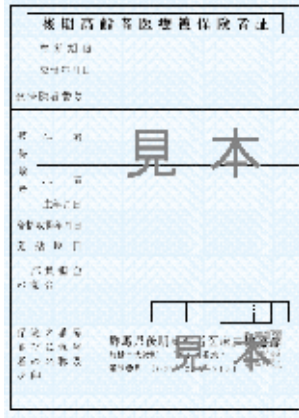

令和元年8月1日からは〈青色〉です

新しい被保険者証を7月中旬ごろに、「うすいみどり色」の封筒で郵送します。

新しい被保険者証の有効期間は8月1日から令和2年7月31日までの1年間です(短期証の人を除く)。

被保険者証が届いたら、記載されている住所、氏名、一部負担金の割合などを確認し、8月1日以降に医療機関などを受診する際には、必ず新しい被保険者証を提示してください。

■「平成31年度後期高齢者医療保険料額決定通知書・納付通知書」を送付します

後期高齢者医療制度に加入している人の平成31年度保険料が決定しましたので、次の表のとおり「保険料額決定通知書・納付通知書」を郵送します。昨年度と納付方法が変わっている場合がありますので、必ずご確認ください。

発送時期	対象者	送付形式
7月中旬	・普通徴収のみの人 ・普通徴収と特別徴収に該当する人	むらさき色の封筒
8月上旬	・特別徴収のみの人	シーラー ハガキ

■平成31年度保険料の納付について

①普通徴収(現金納付または口座振替)の第1期納期限は7月31日(水)です。

現金納付の人は、納付書の裏面で納付可能場所を確認し、各納期限内に納付してください。

口座振替の人は、各納期限が引落日になりますので、必ず各納期限の前日までに口座残高の確認をしてください。

②特別徴収(保険料が年金から天引きされる人)の場合、決定通知書に記載された保険料額を各月の年金から天引きさせていただきます。

■均等割額の軽減について

後期高齢者医療制度の開始以来、特例的に保険料の均等割9割軽減が実施されてきましたが、今年度から制度の見直しが行われ、8割軽減になります(その他の軽減割合は前年度と変更ありません)。

制度改正の詳細については、群馬県後期高齢者医療広域連合のホームページまたは7月中に被保険者宛に郵送されるリーフレットをご確認ください。

差し押さえた不動産を公売します

―どなたでも入札に参加できます―

市税の滞納処分として差し押さえた不動産を公売し、入札によって売却します。今回は、土地付建物2件が公売対象で、売却代金は市税に充てられます。

また、本市では例年11月に近隣市町村と合同で不動産公売を行っていますが、今回は、本市単独での不動産公売となります。

公売機会を増やすことで、より多くの入札・売却と税収確保を目指します。原則どなたでも参加ができますので、ぜひご参加ください。詳細は本ホームページか公売広報でご確認ください。

「公売結果」

5月にインターネット公売を実施し、動産1件が売却となりました。たくさんのご参加ありがとうございました。

不動産単独公売の概要

※直前に公売を中止する場合があります。事前に公売実施の有無を問い合わせてください。

「31-2」につきましては農地が含まれていますが、すでに農地転用の許可手続を了しているため、公売に際し

31-2	31-1	売却区分番号	所在地	内容		最低入札額(万円)	公売保証金(万円)
				土地	建物		
下磯部 字中郷	板鼻 2丁目 字仲町			土地1筆 宅地1筆	建物1棟 建物1棟	594	109.12
				土地面積(m ²) 318.95	建物面積(m ²) 129.74		
						505	51

て「農地買受適格証明書」は要しません。

入札期日	7月25日(木) 受付開始:午後1時 入札開始:午後2時
場所	☎305会議室
その他	物件の詳細と公売参加の手続きについては、本市のホームページ、または、 ☎収納課・☎住民福祉課に用意した「公売広報」をご覧ください。 本市以外の各機関の公売の内容については、各機関に直接お問い合わせください。

●夜間納税窓口のご案内

市役所開庁時間に納税相談ができない人のために、左記のとおり夜間窓口を開設しています。

開設日▼7月31日(水)
時間▼午後8時まで
場所▼☎収納課

税制改正にかかる

国民健康保険税の改正について

地方税法施行令の改正に伴い、本市においても国民健康保険税(国保税)を改正しました。

◇**国保税の算出方法** 国保税は「医療保険分」、「後期高齢者支援金分」、「介護保険分(介護納付金分)」の3区分で構成され、各区分の基礎課税額の合計が国保税額となっています。これは、国保加入世帯の合計所得、固定資産税額、加入者数などを基に算出します。(図1)

◇**改正の概要** 今回の改正の要点は「軽減制度の対象者の拡大」と「基礎課税額の最高賦課額(限度額)の引き上げ」の2点です。

①軽減制度の対象者の拡大

国保税額算定の基礎となる世帯の合計所得(軽減判定時のみ国保に加入していない世帯主の所得も含まれます)が一定の基準以下の場合、その所得合計に応じて均等割と平等割が7割、5割、2割の割合で軽減されます。

今回の改正では、このうち5割と2割の軽減を判断する基準額を見直し、対象となる範囲を拡大しました。(図2)

②基礎課税額の最高賦課額(限度額)の引き上げ

国保税を構成する3区分のうち、医療保険分の最高賦課額(限度額)が3万円引き上げられ61万円となりました。(図3)

※詳細は7月中旬に送付される今年度の国保納税通知書でご確認ください。



図1 国民健康保険税の算出方法

所得割：加入者各個人の前年中の所得－33万円 (マイナスの場合は0円とする)の合計額	×	6.7%	2.0%	1.2%
		+	+	+
資産割：加入者各個人の土地・家屋の固定資産税額の合計	×	24%	9%	5%
		+	+	+
均等割：加入者の人数	×	24,000円	6,000円	6,000円
		+	+	+
平等割：1世帯につき		23,000円	5,000円	4,000円
		▼	▼	▼
世帯の国民健康保険税額	=	医療保険分	後期高齢者支援金分	介護保険分

図2 基準所得の計算方法

※世帯主とその世帯の国保加入者の合計所得が次の式で算定した金額以下の場合が対象です。

「5割軽減」の算定額計算方法

33万円+(国保加入者の数×28万円)「27万5千円」→「28万円」に改正

「2割軽減」の算定額計算方法

33万円+(国保加入者の数×50万円)「50万円」→「51万円」に改正

図3 基礎課税額の最高賦課額(限度額)の引き上げ

医療保険分	58万円→61万円	3万円引き上げ
後期高齢者支援金分	19万円→19万円	引き上げなし
介護保険分	16万円→16万円	引き上げなし
合計額	93万円→96万円	3万円引き上げ

統一地方選挙の結果を報告します

任期満了に伴う群馬県議会議員選挙が4月7日(日)に、安中市議会議員選挙が4月21日(日)に行われました。群馬県議会議員選挙は無投票でしたが、安中市議会議員選挙では投票が行われ、即日開票されました。その結果について報告します。

群馬県議会議員選挙

	氏名	所属等	得票数
当選	伊藤 清	無 現	無投票
当選	岩井 均	自 現	

安中市議会議員選挙

	氏名	所属等	得票数
当選	小川 剛	無 現	2,972
当選	柳沢 浩之	無 現	1,501
当選	吉岡 完司	無 現	1,473
当選	金井 登美雄	無 新	1,365
当選	小林 訂史	無 元	1,259
当選	高橋 由信	無 現	1,255
当選	武者 葉子	公 現	1,159
当選	櫻井 ひろ江	共 現	1,073
当選	田中 伸一	無 現	1,046
当選	今井 敏博	無 現	1,032
当選	遠間 大和	無 現	1,026
当選	小林 克行	無 現	1,001
当選	壘 次雄	無 現	994
当選	金井 久男	共 現	989

	氏名	所属等	得票数
当選	巽 久男	無 現	988
当選	長嶋 陽子	公 新	983
当選	佐藤 貴雄	無 現	967
当選	柳沢 吉保	無 現	942
当選	松本 次男	社 新	888
当選	奥原 賢一	無 現	845
	広瀬 晃	無 現	774
	櫻井 喜久江	無 現	763
	小口 まり子	無 新	757
	吉岡 登	無 現	732
	古尾谷 茂	無 新	683
	福田 幸一	無 新	655
	太田 進一	無 現	608
	須貝 純子	無 新	339

〔本〕選挙管理委員会 (☎内線1045)

10月から碓氷川クリーンセンターに 直接搬入するごみ処理手数料が 改定になります

令和元年10月1日から

一般家庭から生じたごみ

・燃えるごみ

・燃えないごみ

・粗大ごみ

改定後は、ごみの種別に関係なく持ち込んだごみの総重量から50kgを差し引いた重量10kgにつき165円の処理料金ががかかります。

◎改定後も無料のごみ

・古紙(新聞、ダンボール、紙パック、雑誌・雑がみ)

種類ごとに紙ひもなどでしばってください。

・古着・古布

透明または半透明の袋に入れてください。

ほかのごみとは分別して搬入してください。

※ごみステーションに出すごみの出し方に変更はありません。

10kgにつき165円

事業系のごみ

10kgにつき165円

〔碓氷川〕クリーンセンター (☎381-0747)

クリーンセンターへ直接搬入する場合の手数料

(ごみステーションに出すごみの出し方に変更はありません)

○家庭から生じたごみ	現 行	改定後(令和元年10月1日から)
・燃えるごみ ・燃えないごみ	無料 ※燃えるごみは指定袋が必要。	総重量から50kgを差し引いた重量10kgにつき165円(50kgまで無料)
・粗大ごみ	10kgにつき420円	※指定袋は必要ありません。
・古紙(新聞・ダンボール・紙パック、雑誌・雑がみ) ・古着・古布	無料	無料 古紙…種類ごとに紙ひもなどでしばってください。 古着・古布…透明または半透明の袋に入れてください。 ※ほかのごみと分別して搬入してください。
○事業系のごみ		
・一般廃棄物	10kgにつき105円	10kgにつき165円

碓氷川の川底の浸食を止められるか試験を行っています

碓氷川では、川底が著しく浸食され、様々な問題が発生しています。

例えば護岸や橋脚などの構造物が不安定になったり、魚の生息場所や産卵場所が減ったりするなどの悪影響が出ています。

群馬県では浸食された川底を元に戻すため、次のような取り組みを試験的に実施し、その効果を検証していきます。

位置図



現在の状況

浸食された川底の状況



護岸が浸食された状況



取組状況

対策の全景
(碓氷大橋から上流を撮影)平成31年3月撮影



凡例 : 浸食防止ネットの設置 : 巨石の配置

対策1 巨石の配置



川の流れがゆっくりになり、川底の浸食を防いだり、土砂を溜まりやすくします。

対策2 浸食防止ネットの設置



川底の浸食を防ぎ、土砂を溜まりやすくします。

群馬県県土整備部 河川課 川づくり係 (☎027-226-3618)
安中土木事務所 工務第二係 (☎382-1350)

安中市の職員を募集します



▶平成31年度新規採用職員

市では令和元年度の職員採用試験を次のとおり行います。

採用年月日は令和2年4月1日です。所定の申込用紙を7月1日(月)から(困)の総合案内、秘書課および(困)総務管理課で配布します。で、必要事項を記入し、試験案内に記載してある必要書類を添えて(困)秘書課人事研修係へお申し込みください。詳しい条件などについては試験案内をご覧ください。

また、郵送を希望する人は、お問い合わせいただくか市ホームページをご覧ください。

配布開始▶

7月1日(月)から

受付期間▶

7月11日(木)～31日(水)

募集職種・受験資格▶

下表のとおり

※次のいずれかに該当する人は受験できません。

○日本国籍を有しない者

○地方公務員法第16条に該当する者

1. 一般試験

職種	区分	受験資格	1次試験 9月22日(日)	2次試験 10月下旬	3次試験 11月中旬	採用予定 人員
事務職・技師職	初級	平成9年4月2日から平成14年4月1日までに生まれた人で、高等学校卒業(令和2年3月卒業見込みを含む)の人(令和2年4月1日時点で18歳～22歳)	教養試験 事務適性検査 作文	ディスカッション	面接 健康診断	5人程度
	中級	平成3年4月2日から平成12年4月1日までに生まれた人で、短期大学卒業以上(令和2年3月卒業見込みを含む)または同等の資格があると認められる人(令和2年4月1日時点で20歳～28歳)	教養試験 性格特性検査 作文			
保育士	中級	昭和62年4月2日以降に生まれた人で、保育士の資格を有する人または令和2年3月31日までに取得見込みの人(令和2年4月1日時点で32歳以下)	教養試験 性格特性検査 作文			若干名

2. 障害者採用試験

職種	区分	受験資格	1次試験 9月22日(日)	2次試験 10月下旬	3次試験 11月中旬	採用予定 人員
事務職	初級	昭和49年4月2日から平成14年4月1日までに生まれた人で、高等学校卒業(令和2年3月卒業見込みを含む)の人(令和2年4月1日時点で18歳～45歳)	教養試験 事務適性検査 作文	ディスカッション	面接 健康診断	若干名
	中級	昭和49年4月2日から平成12年4月1日までに生まれた人で、短期大学卒業以上(令和2年3月卒業見込みを含む)または同等の資格があると認められる人(令和2年4月1日時点で20歳～45歳)	教養試験 性格特性検査 作文			

〔困〕秘書課人事研修係 (〔内〕線 1030)

3. 社会人経験者採用試験

職種	受験資格	1次試験 9月22日(日)	2次試験 10月下旬	3次試験 11月中旬	採用予定 人員
主任介護専門員	昭和44年4月2日以降に生まれた人で、主任介護支援専門員研修を修了し、民間の社会福祉施設などで実務経験があり、培われた知識や経験を市政に活かそうという意欲があり、採用時に主任介護支援専門員として従事できる人。(令和2年4月1日時点で50歳以下)	社会人基礎試験 職務適応検査 作文	ディスカッション	面接 健康診断	若干名
社会福祉士	昭和49年4月2日以降に生まれた人で、社会福祉士の資格を有し、民間の社会福祉施設などで実務経験があり、培われた知識や経験を市政に活かそうという意欲があり、採用時に社会福祉士として従事できる人。(令和2年4月1日時点で45歳以下)	社会人基礎試験 職務適応検査 作文			若干名
土木技術	昭和62年4月2日以降に生まれた人で、民間企業などで実務経験があり、培われた知識や経験を市政に活かそうという意欲がある人(令和2年4月1日時点で32歳以下)	専門試験 性格特性検査 作文			若干名

消防士募集



(☎027-322-2393)

高崎市八千代町一丁目13-10

防局総務課 〒370-0861

郵送先・問合せ先▶高崎市等広域消

防局総務課

Gunma.jp/shoubou/top.htm)からダ

ウンロードすることができます。

ホームページ(http://ted.city.takasaki

。左記へ郵送してください。

140円切手を貼ったものを同封の

うえ、

配達します。

郵送請求の場合▶本人の住所氏名を

記入した返信用封筒(角型2号)に

防局・消防署・分署)・【**函**・**松**】で

配布します。

試験案内・申込書の請求

直接請求の場合▶【高崎市等広域消

防局・消防署・分署)・【**函**・**松**】で

配布します。

2019年度高崎市・安中市

消防組合職員採用試験のお知らせ

高崎市等広域消防局総務課
(☎027-322-2393)

学歴区分	大 学	短 大 (2年以上の専門学校を含む)	高 校
試験区分	消防職		
採用予定人員	6人		
受験資格	1990(平成2)年4月2日から1998(平成10)年4月1日までに生まれた人で、学校教育法による大学を卒業または2020(令和2)年3月までに卒業見込みの人 [ただし、1998(平成10)年4月2日以降に生まれた人で学校教育法による大学を卒業した人(2020(令和2)年3月までに卒業見込みを含む)またはこれと同等の資格を有すると認められる人は受験することができます]	1990(平成2)年4月2日から2000(平成12)年4月1日までに生まれた人で、学校教育法による短期大学、高等専門学校もしくは専修学校専門課程(修業年限が2年以上で、かつ1,600時間以上の履修を義務づけている課程)を卒業または2020(令和2)年3月までに卒業見込みの人 [ただし、学校教育法による大学を卒業した人(2020(令和2)年3月卒業見込みを含む)またはこれと同等の資格を有すると認められる人は受験できません]	1990(平成2)年4月2日から2002(平成14)年4月1日までに生まれた人で、学校教育法による高等学校を卒業もしくは2020(令和2)年3月までに卒業見込みの人またはこれと同等の資格を有する人 [ただし、学校教育法による大学もしくは短期大学を卒業したまたは2020(令和2)年3月卒業見込みを含む)またはこれと同等の資格を有すると認められる人は受験できません]
試験案内配布開始	7月2日(火)		
申込期間	8月1日(木)から8月9日(金)まで		
試験日程	第1次試験	試験日	9月22日(日)
		結果発表	10月上旬
	第2次試験	試験日	10月下旬
		合格発表	11月中旬



5月1日 100歳
おめでとうございます

大塚 ゆ久江さん(下後閑)が100歳の誕生日をむかえられ、お祝いの品が手渡されました。これからも元気にお過ごしください。



4月8日 入学生に缶バッチが
手渡されました

安中小学校で入学式が行われ、6年生から新1年生へ、いじめ防止缶バッチが手渡されました。この活動は、児童生徒のいじめ防止への意識高揚を図ることを目的としています。



5月10日 福祉避難所に関する
災害協定を締結しました

社会福祉法人光の里と「災害時における福祉避難所の指定等に関する協定」を締結しました。この協定により、災害時に一般的な避難所での生活を送ることが困難な要配慮者が安心して避難生活を送ることができるように、バリアフリー化されている施設を利用させていただけることとなりました。



4月24日 電柱広告に関する協定
を締結しました

東電タウンプランニング(株)群馬総支社と、地域貢献型電柱広告に関する協定を結び、協定書を取り交わしました。日本のマラソンの発祥といわれている「安政遠足」をデザインした電柱広告の看板をコース上に掲出して、観光客や市民の皆さんにPRをはかります。



5月11日 苗木を配布しました

春の緑化運動の一環として、安政遠足侍マラソン前夜祭にて苗木配布を行いました。苗木1本につき200円以上の募金のご協力をお願いし、集まった募金は、森林整備や緑化推進事業などに活用されています。



4月25日 大きく育ててね

ここ数年、碓氷川では鮎の豊漁が続いています。この状況を今後も継続していくため、上州漁業協同組合磯部支部の皆さんといそべこども園の園児の皆さんが稚鮎の放流を行いました。園児たちは、鮎が大きく育てほしいと願いながら、放流しました。



安中市健康増進計画

「いきいき安中健康21」 からのお知らせ

フレイル予防



フレイルとは

加齢とともに心身の活力が低下した虚弱な状態で、「健康」と「要介護」中間の状態にあることをいいます。多くの高齢者がフレイルを経て要介護状態になるので、フレイルを予防・改善することが健康寿命をのばすためにとても重要です。

フレイルを予防・改善するために「栄養(食生活・口腔機能)」「運動(身体活動)」「社会参加」の3つを意識して、日頃の生活を見直していきましょう。

シニアはメタボより
フレイル対策を!

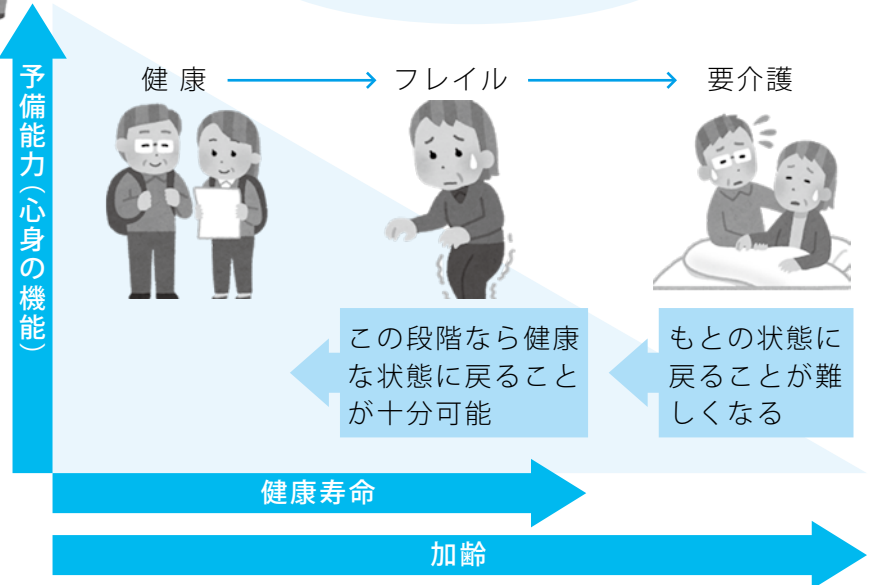

フレイルはなぜ起きる？ 3つの要因

身体的要因

筋力の衰えによる運動機能の低下や、口腔機能の衰えによって十分な栄養を摂取することができないなど、様々な要因が重なります。



精神・心理的要因

身体が思うように動かないことに対するストレスや、記憶力や判断力の低下、認知機能の低下、うつ症状などの要因が考えられます。



社会的要因

筋力の衰えによる疲労から外出する機会が少なくなり、家に閉じこもりがちになるなど、社会との接点が行われることも大きな要因となります。



栄養(食生活)編 まだ間に合う、フレイルは改善できます!

● バランスよく食べ、低栄養を防ぎましょう

中高年のときは肥満を避けて「メタボ対策」を心がけた人でも、65歳を過ぎたら低栄養にならないように意識を変えていきましょう。低栄養を防ぐために特に重要なのが、「たんぱく質」の摂取です。

また、運動機能の低下を防ぐには一定量の筋肉が必要で、その筋肉量を保つためにも、できれば1日1食は動物性たんぱく質の肉類を摂り、魚、卵、大豆製品なども含めて摂りましょう。

しかし、腎臓機能が低下している人は、たんぱく質の摂り方に注意が必要です。自分の腎機能が正常かどうか心配な人は、かかりつけ医に相談してください。



問合せ▶ 困 健康づくり課保健指導係(☎内線1174)次号は8月1日号に「フレイル予防(口腔機能編)」の掲載を予定しています。



男女共同参画推進委員会

第100回

平成30年度男女共同参画に関する作文・エッセイ 入選作品

【入賞】

真の「共同社会」とは

第一中学校二年 市川 汐里

近年、男女共同参画という言葉が盛んに言われています。男女という隔たりを無くすることはいいことだと思います。先日、旅行に行った時に寄ったパーキングエリアでは、男子トイレに、おむつ交換シートの表示がありました。男性も育児をする、女性も働く、という社会はすばらしいと思います。

しかし、全て男女共にできる、という風にして良いのでしょうか。例えば、助産師という職業があります。助産師は、女性の出産に直接携わる職業なので、男性だとやりにくいかもしれません。他にも、陸上競技で、男女同じ長さを走ったら、体力的に男性の方が有利になるでしょう。

このように考えると、全ての物事が男女共同だとうまくいかない、満足しないこともいくつか出てきます。ただ規則ができるだけでは、男女が共に、気持ちよく社会で過ごすことはできないのではないかと、私は思います。規則ができて、それを実際に行えるようにするために、まずは環境を整えることが大切なのではないでしょうか。そしてそのためには、世の中の人がもの見方や考え方を換え、統一することが必要だと思います。もちろん、女性も男性と同

じように働ける今も良いと思うし、現に、私の母や祖母、曾祖母は公務員としてフルタイム勤務をしていましたし、母は今もしています。そうすれば、お給料ももらえて、家庭が安定するのも確かです。

しかし、子供をもつとなると変わってきます。産休はとるものの、多少の育児のために産休をとります。すると、その間の仕事は無くなるわけではなく、同じようにあたえられているのです。これだと、実際には産休といっても働かなくてはなりません。それはちがうのではないかと、思いませんか。共働きだとなおさら大変です。育てるのは二人なので、二人とも働くことが育児ができません。同じように働くことが難しくなりますよね。これでは、男女共同、とは言いがたいのではないのでしょうか。

では、本当に男性も女性も同じように、共に、生きていくにはどうすればいいのでしょうか。私はこう考えます。「男だから、女だから」というように決めつけるのではなく、人間としての力や技術、特技、個人のもつ能力を活かす、それぞれの個性を活かすことが大事なのではないかと、と。そうすれば、大抵はうまくいくのではないのでしょうか。そうなればきつと、男女共同という言葉から、「男女」という語が無くなるでしょう。無くなった時が、真の「共同社会」なのではないのでしょうか。

問合せ▶困市民生活課市民協働係 (☎内線1139)

安中市消費生活センターからのお知らせ

そのサイト大丈夫？悪質な通販サイトに注意しましょう

【事例1】

スポーツ用品を网购うとネットで検索して、価格が安かった通販サイトで注文し、料金も支払ったが商品が届かない。入金後は業者からメールもこない。サイトにある業者の住所や電話番号はでたためめようだ。

【事例2】

SNSの広告から見たサイトで、「定価8万円の革のバッグが今なら約8千円」とあったので、注文して代引きで支払った。開封したところ、申し込んだものとは違うビニール製のバッグが入っていた。その後、連絡が取れない。



【ひんとアドバイス】

☆インターネット通販で見られる「代金を支払ったのに商品が届かない」「注文した商品と異なるものや偽物が届いた」などのトラブルは、悪質なサイトによるものである可能性があります。

☆「正規の値段より極端に安価である」「サイトに正確な運営情報(運営者氏名、住所、電話番号)が記載されていない」「日本語の表現が不自然である」「支払方法が銀行振込み」などの場合は注意が必要です。

☆支払ってしまったとお金を取り戻すことは困難です。価格の安さばかりに気を取られず、少しでも怪しい、おかしいと思ったら、利用しないことも一つの方法です。資料提供…独立行政法人国民生活センター

【問合せ】

わからないことや困ったこと、少しでも不審に感じるものがあつたら、早めに市消費生活センターにご相談ください。
相談日時▶月～金曜日(祝日を除く)午前9時～午後4時

☎382-12228

手動製麺機の世界

手動製麺機とは、こねた生地を入れ、ハンドルを回して生地を帯状に伸ばしたあと、麺切りローラーに通すと麺状にカットしてくれる道具のことで、明治16年(1883)、佐賀県の眞崎照郷(1851~1927)によって木綿の綿実を取り出す糸練機をヒントに発明されました。その後、各地に製造メーカーが生まれ、特に銚物の製造が盛んな埼玉県戸田市や川口市で多く生産されました。

群馬県は明治期から養蚕が盛んで、繭からとれる生糸は日本の最大の輸出品でした。また、火山灰台地と日照時間の長さを活かした小麦作りも盛んで、多忙な養蚕農家では地粉を使ったおつきりこみなどの手軽な料理が食卓に並ぶ事が多く、製麺機は群馬県における粉食文化の発展を手助けしました。製麺機は養蚕の盛んな県で多く使

用され、群馬県は全国普及の実に5割を占めていました。

群馬県の粉食文化を伝え、近代化を支えた手動製麺機について、ふるさと学習館で展示します。ぜひご覧ください。

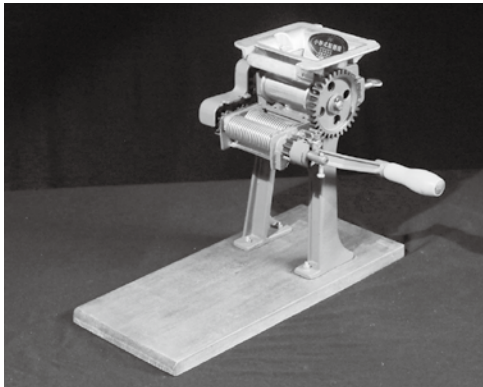

小野式製麺機
(未来塾所蔵)

祝日振り替えのため7月17日(水)は
休館です。



平成30年度
「文化財愛護ポスター」
優秀作品(敬称略)
廣瀬寧央(松井田東中学校一年)

夏休みお絵描きレッスン

四つ切り画用紙にクレヨンや水彩絵の具で楽しく描こう!
【講師】小暮直巴氏(atelier703)
【日時】8月10日(土)午前10時~午後3時
※昼食は各自でご用意ください。
【場所】生涯学習施設 創作工房3
【定員】6人 【参加費】300円 【対象】小学生
【持ち物】いらないタオル(筆やパレットを拭く)、水彩絵の具一式(絵の具、筆洗バケツ、筆)、2B鉛筆、消しゴム
【申込み】7月29日(月)午前9時から受付開始。ふるさと学習館まで、電話または直接お申し込みください。
【その他】学校からの課題一覧があればお持ちください。

ココロとカラダのヨガ教室

ヨガのポーズを完成させるようなエクササイズでなく、今のココロとカラダの状態に目を向け、自ら気づいていくお手伝いをするヨガ教室です。

【日程】

- ①7月27日(土)
- ②8月10日(土)
- ③8月17日(土)
- ④8月24日(土)
- ⑤9月14日(土)

【時間】午前10時~正午

【講師】野口いずみ氏(認定 ヨーガ療法士)

【参加費】無料

【場所】生涯学習施設

7/27・8/10 市民ギャラリー 8/17~つどいの間

【定員】10人(先着順)

【持ち物】ヨガマット、タオル、飲み物、動きやすい服装

【申込み】ふるさと学習館までお申し込みください。

窓口受付は7月12日(金)午前9時から、電話受付は午前9時30分から開始します。人気講座のため、お早めにお申し込みください。



群馬県立歴史博物館 第99回企画展
集まれ! <んまのはにわたち
~日本一の埴輪県~



後閑三号埴出土
人物埴輪

展示期間 7/13~9/1

【場所】群馬県立歴史博物館
安中市出土の埴輪も展示されます。ぜひご覧ください!



生涯学習だより

各地区公民館および各地区生涯学習センターでは、地域における生涯学習の発表の場として、各種教室参加者による作品展示やステージ発表、試食などの体験ができる地域文化祭・生涯学習のつどいを毎年開催しています。今年度の予定についてお知らせします。

なお、予定のため、変更となることがありますので、詳細は各地区公民館・生涯学習センターへお問い合わせください。



	開催地区	開催日	場所
安中地域 (地域文化祭)	安中公民館	11月 2日(土)～ 3日(日)	安中公民館
	原市公民館	10月26日(土)～27日(日)	原市公民館
	磯部公民館	11月23日(土)～24日(日)	磯部公民館
	東横野公民館	10月26日(土)～27日(日)	東横野公民館
	岩野谷公民館	10月25日(金)～26日(土)	岩野谷公民館 安中市文化センター
	板鼻公民館	11月 2日(土)～ 3日(日)	板鼻公民館
	秋間公民館	11月 2日(土)～ 3日(日)	秋間公民館
	後閑公民館	11月 9日(土)～10日(日)	後閑公民館
松井田地域 (つどい)	松井田・新堀地区生涯学習センター	令和2年2月2日(日)	松井田文化会館
	白井地区生涯学習センター	11月 3日(日)	白井小学校体育館
	坂本・入牧地区生涯学習センター	11月10日(日)	坂本体育館
	西横野地区生涯学習センター	令和2年3月8日(日)	西横野小学校体育館
	九十九地区生涯学習センター	11月17日(日)	九十九地区生涯学習センター 九十九小学校体育館
	細野地区生涯学習センター	10月20日(日)	細野ふるさとセンター

問合せ▶☎生涯学習課生涯学習係 (☎内線2246)

平成30年度人権作品集「おもいやり」から

「^{こえ}声の形」を観て思ったこと

(5月号よりつづき)

安中市立第二中学校
二年 高橋 蓮

僕が思う人権とは、いじめを完全に無くすることができなくても、気づいたり少なくともしたりする、人が持っている器だと思ふ。器が小さければ人権が少ない、器が大きければ人権が多いと感じている。人権とは、とても深く、そしてとても難しいものだと思う。

僕が観たアニメにこんな台詞がある。「人という字は支えあっているって言うけれど、どちらかが楽をしていると思う」という台詞だ。人という字だけでも二つの気持ちがある。楽をして楽しんでる人と、楽をしている人を支えている辛い人。勝負に勝つ人、負ける人。また、一人一人性格というものがある。

性格には逆らえないと思ふ。感情も様々で、喜びや悲しみ、恨みや憎しみなど、感情が豊かなのが人の良いところであり悪いところでもあると僕は思う。だからこそ、人はいろいろな行動をし、その中の一つがいじめだと思ふ。

最後に、僕はいじめはよくないと思ふ。その人にとっては当たり前のことかもしれない。それでも一つ一つの行動を考え直し、相手がどんなことを考えているのかをよく考えてほしい。

急にやめることはできないかもしれない。だから、少しずつ少しずつ口に近い方がいいと思ふ。(おわり)

問合せ▶☎生涯学習課生涯学習係 (☎内線2245)

安中市文化センター 「デーモン閣下 & 岡本知高の劇的コンサート 『悪魔の森の音楽会』」のチケット好評発売中です

安中市文化センターでは、「デーモン閣下&岡本知高の劇的コンサート『悪魔の森の音楽会』」のチケットを発売しています。

ロックシンガー デーモン閣下とソプラニスタ 岡本知高、2人の規格外の歌声共演を演技仕立てで堪能できるのはこの音楽会だけ！

●日 時 7月21日(日) 午後5時～(開場:午後4時30分)

●会 場 安中市文化センター ホール

●主 催 安中市教育委員会

●チケット 全席指定 前売券3,000円 当日券3,500円

※当公演は通常、前売4,500円(当日5,000円)ですが、今回は安中市教育委員会主催事業のため、特別料金で販売します。

※チケットはお一人様4枚まで。

※未就学児の入場はご遠慮ください。



松井田文化会館 岸谷 香 KAORI PARADISE 2019

●日 に ち 9月14日(土)

●会 場 安中市松井田文化会館 大ホール

●開 場 午後3時

●開 演 午後3時30分

●チケット 全席指定 前売券 4,500円 当日券 5,000円

※2歳以下膝上無料、ただし席を必要とする場合は有料。

※松井田文化会館窓口で好評発売中。

※電話でのお申し込みもできます。



安中市文化センター

自主文化事業

デーモン閣下&岡本知高の劇的コンサート

『悪魔の森の音楽会』

7月21日(日) 開演 17:00～

入場:全席指定 前売:3,000円 当日:3,500円

問合せ:文化センター(☎381-0586)

安中市教育研究所夏季公開研修講座

7月22日(月) 10:00～16:30 入場:関係者

問合せ:安中市教育委員会(☎393-7076)

歌とダンスの会第12回生バンドとカラオケの発表会

7月28日(日) 10:00～18:30 入場:1,000円

問合せ:歌とダンスの会(☎090-9961-0781(原沢))

碓氷教育会 夏季研究大会

8月8日(木) 14:00～17:00 入場:関係者

問合せ:九十九小学校(☎393-1123)

市民パソコン教室

7月4日(木)

8月1・3・10日(木・土) 13:30～15:30

入場:無料 会場:2階パソコン室

問合せ:文化センター(☎381-0586)

初心者パソコン講座(パソコン入門)

7月8・10・11・12日(月・水・木・金) 13:00～16:00

入場:要申込 会場:2階パソコン室

問合せ:文化センター(☎381-0586)

初心者パソコン講座(写真取り込み)

7月13・14日(土・日) 9:00～16:00

入場:要申込 会場:2階パソコン室

問合せ:文化センター(☎381-0586)

初心者パソコン講座(ワード入門)

7月22・24・25・26日(月・水・木・金) 9:00～12:00

入場:要申込 会場:2階パソコン室

問合せ:文化センター(☎381-0586)

初心者パソコン講座(エクセル入門)

7月22・24・25・26日(月・水・木・金) 13:00～16:00

入場:要申込 会場:2階パソコン室

問合せ:文化センター(☎381-0586)

絵本読み聞かせ

7月27日(土) 14:00～15:00

入場:無料 会場:図書館幼児コーナー

問合せ:安中市図書館(☎381-0529)

松井田文化会館

第41回少年の主張安中市大会

7月10日(水) 開場 13:30 開演 14:00 入場:無料

問合せ:生涯学習課(☎393-7077)

夏休みの映画会 ドラえもん のび太の月面探査記

7月28日(日) 一部 11:00～ 二部 14:00～

問合せ:松井田文化会館(☎393-4400)

健康寿命UP教室

7月2日(火) 13:30～

問合せ:☎介護高齢課包括支援センター(☎内線 2156)

人権講演会

7月12日(金) 開場 13:30 開演 14:00 入場:無料

問合せ:松井田公民館(☎393-4401)

7月1日から8月15日までのスケジュール

ホール

学習室など

学習室など

大ホール

小ホール



▲清水辰吉さんより新1年生に苗木が贈られました

市民 INFORMATION

インフォメーション

人口と世帯	日本人住民		外国人住民	
	男	女	男	女
安中地域	21,807	22,319	225	252
松井田地域	6,353	6,631	33	46
合計	28,160	28,950	258	298

合計 57,666人 世帯数 24,603 (令和元年5月末日現在)



「安中市子育て支援拠点施設」
 (都市公園)の名称が決定しました!

「あんなかスマイルパーク」

本市では、多世代交流による子育て支援機能を中核とした施設および都市公園の建設を原市地区で進めており、来年度中のオープンを予定しています。

名称募集

☆多くの人が利用できる「子育て支援」 「多世代交流」 「憩い」の場とするために、この施設(都市公園)の「名称」を、市民のみならずから募集しました。

募集期間▼3月1～15日

応募作品▼109点

市民投票

☆次に、ご応募いただいた作品の中から検討委員会で8点を選考した後、市民投票を行い右記の名称に決定しました。

募集期間▼平成31年4月5～19日

投票総数▼366票

たくさんのご応募ありがとうございました。

問合せ▼困り子ども課子ども育成係

(☎内線1161)

都市計画原案の 閲覧と公聴会

閲覧と公聴会

県は、都市計画道路3・6・10号南北中央幹線について、都市計画変更の原案をまとめましたので、閲覧と公聴会を行います。

問合せは、群馬県都市計画課(☎027-2226-13654)、安中土木事務所(☎382-1350)へお願いします。

原案の閲覧

閲覧日時▼7月5日(金)～19日(金)、午前8時30分～午後5時15分(土・日曜日、祝日を除く)

閲覧場所▼安中土木事務所、県庁2階都市計画課、困都市整備課

公述人の募集▼

7月19日(金)(必着)までに、住所・氏名・年齢・職業・電話番号、都市計画原案との利害関係、意見の要旨(400字以内)を書いた公述申出書を、〒371-8570 群馬県庁 都市計画課へ郵送してください。群馬県知事が公述人を選定し、本人に通知します。

公聴会

日時▼8月1日(木)午後3時
 会場▼安中土木事務所2階会議室
 内容▼原案についての公述人の意見発表(公述人がいないときは、公聴会は行われません)

浄化槽設置整備事業 補助金について

補助金について

合併浄化槽への転換補助金が増額されました

単独処理浄化槽やくみ取り便槽から「合併処理浄化槽へ転換(切り替え)」を行った場合の補助金が増額されました。さらに今年度も県から10万円のエコ補助金を受けられます。基数限定です。合併浄化槽への切り替えを検討されている人は、お早めに申請手続きをお願いします。

ただし、公共下水道供用開始区域、事業計画区域、秋間みのりが丘地区の人を除きます。

申請方法など、詳細についてはお問い合わせください。

受付期間▼令和2年1月31日(金)まで

補助金額▼

人槽区分	補助金額
5人槽	33.2万円+10万円
6～7人槽	41.4万円+10万円
8～10人槽	54.8万円+10万円

注意事項▼

※予算額に達し次第受付終了となります。
 ※エコ補助金は県内で先着1100基までです。
 ※工事着工後の申請は受付できません。

問合せ▼困り下水道課庶務係

(☎内線3135)

公共下水道接続促進

補助金のおしらせ

本市では快適な生活環境づくりのために公共下水道への接続を推進しています。今年度、群馬県による流域関連公共下水道排水設備工事費への補助が実施されるため、次の条件に該当する下水道接続工事に補助金を加算して交付します。申請方法など、詳細についてはお問い合わせください。

【補助対象となる工事】

○くみ取り便所や浄化槽を、下水道に接続する工事（浄化槽は使用廃止が条件となります）

【補助対象】

- 次のすべてに該当すること
 - 公共下水道排水設備等工事計画画確認申請書の申請者
 - 供用開始後、3年以内に公共下水道に接続する人
 - 市税および受益者負担金の滞納がない人
 - 令和元年度内に工事が完了し、補助金に係る手続および検査が行われたもの
- 【補助金額】**
- 補助対象工事1件につき5万円
- 問合せ**▼ 下水道課庶務係
（☎内線3132）

宝くじの助成金によりコミュニティ活動の備品を整備しました



（二財）自治総合センターでは、宝くじの社会貢献広報事業として、宝くじの受託事業収入を財源として実施しているコミュニティ助成事業を行っています。

この事業は、宝くじの普及広報を行

本市民課 休日窓口開設日

7月7日・21日 8月4日
午前8時30分～正午

業務内容

- 住民票の写しの交付
- 戸籍謄本・抄本の発行
- 印鑑証明書の発行
- その他市民課取扱各種証明書の発行

うこと、コミュニティの健全な発展を図ることを目的に、自治会などへ助成を行っているものです。

安中市原市地区第5区自治会では、この宝くじの助成金により机や椅子、保管庫などのコミュニティ活動の備品を整備しました。

問合せ▼ 困行政課行政係

（☎内線1045）

新築・増築家屋の

調査について

本市では、平成31年1月2日から令和2年1月1日までに新築・増築した家屋を対象に、来年1月下旬まで家屋調査を実施します。工事が完了した家屋の調査日について都合のよい日時をご連絡いただければ、日程を調整させていただきますのでお申し出ください。

※家屋を取り壊した場合は「家屋滅失届」をご提出ください。認印を持参のうえ、手続きをお願いします（家屋滅失届は困住民福祉課税務係でも申請できます）。

問合せ▼ 困税務課固定資産税係

（☎内線1070）

国民年金からのお知らせ

保険料免除などの申請は、原則として毎年必要です

国民年金には、所得が少なく、保険

料を納めることが困難な場合に、一定の基準により保険料の免除や、納付が猶予される制度があります（納付猶予は50歳未満の人が対象）。

免除や納付猶予の申請をすると、本人・配偶者および世帯主（納付猶予では世帯主は除かれます）の前年の所得を基準に審査が行われ、承認されると所得に応じて保険料の全部または一部が免除（納付猶予では全額の納付が猶予）されます。

一部免除には、4分の3免除、半額免除、4分の1免除があり、所得に応じたきめ細やかな免除の申請ができます。ただし、一部免除が承認された場合、残りの保険料を納めないと未納と同じ扱いになります。

保険料の免除または納付猶予の申請は原則として毎年必要です。今まで全額免除または納付猶予の承認を受けており継続申請をしていない人、一部免除の承認を受けていた人は、6月で承認期間が切れます。引き続き免除などを希望する場合には今年度は7月1日（月）より申請受付が開始となりますので、忘れずに困国保年金課または困住民福祉課で申請の手続きをしてください。

特別支給の老齢厚生年金を受けている人は65歳で届け出が必要です

特別支給の老齢厚生年金は65歳になると受給権が消滅し、65歳からは新たに老齢基礎年金と老齢厚生年金を受けられることとなります。

手続に必要な書類(「国民年金・厚生年金保険老齢給付裁定請求書」・「はがき様式」)は、65歳になる誕生月の初め頃(1日生まれの人は前月の初め頃)に日本年金機構から郵送されますので、この書類に必要な事項を記入し、誕生月の末日(1日生まれの人は前月の末日)までに日本年金機構へ提出してください。

手続が完了すると「国民年金・厚生年金保険裁定通知書・支給額変更通知書」が送られますが、年金証書はあらためて発行されませんので、これまでの年金証書を引き続き保管してください。

詳しくは、国民年金・厚生年金保険老齢給付裁定請求書に同封されるリーフレットをご参照ください。

付加保険料のご案内

将来、より高い老齢給付を受けるために、第1号被保険者(自営業者など)や65歳になるまでの任意加入被保険者は、希望により定額保険料に加えて月額4000円の付加保険料を納めることができます。付加保険料を納める場合には、定額保険料を納めることが必要

です。

付加保険料を納めると、将来、老齢基礎年金に加えて付加年金を受けられます。付加年金の計算式は次のとおりです。

付加年金額(年額) = 2000円 × 付加保険料を納めた月数

なお、国民年金基金に加入している人や多段階免除などの免除制度を利用している人は、付加保険料を納めることができませぬ。

付加年金の加入を希望する人は困国保年金課または困住民福祉課へお申し出ください。

問合せ ▼ 高崎年金事務所
(☎027-322-4299)

介護保険料のお知らせ

65歳以上の人の介護保険料は、市が3年を1期として定める介護保険事業計画に基づき、介護サービスの利用料などの見込みから保険給付に要する費用の総額を推計し、計画期間中において財政の均衡を保つことができるよう算定されています。このたび、令和元年10月1日からの消費税率10%への引き上げに合わせて、消費税による公費を投入して低所得者の介護保険料の軽減強化を行うため、平成31年度介護保険料を改定します。

改定となるのは、所得段階が第1段

階から第3段階の人です。改定の内容は左記をご覧ください。

なお、第4段階から第11段階の人の保険料は従前どおりとなります。保険料額の確認は、介護保険べんり帳(平成30(平成32年度)および市ホームページ)から確認してください。

皆さんが負担している保険料は、介護保険事業を円滑に運営するための大切な財源ですので、ご理解とご協力をお願いいたします。

※課税年金収入額とは、住民税の課税対象となる年金(国民年金、厚生年金など)の収入額で、非課税となる年金(障害年金、遺族年金など)は含まれません。

※所得金額とは、前年(平成30年)中の

収入から必要経費(給与の場合には給与所得控除額、年金の場合には公的年金等控除額)を控除した金額で、所得控除(扶養控除や社会保険料控除など)をする前の金額です。

【低所得者の保険料軽減について】

介護保険法の改正により、消費税による公費を投入して低所得者の保険料軽減を行う仕組みが設けられています。平成27年度から第1段階の保険料軽減が行われ、今回(平成31年度)は、消費税の増税分を財源とした負担軽減措置が段階的におこなわれます。令和2年には完全実施される予定です。軽減内容の詳細は、例規の改正などが整い次第、お知らせします。

所得段階	対象となる人	保険料(年額)改定前	保険料(年額)改定後
第1段階	<ul style="list-style-type: none"> 生活保護受給者 世帯全員が住民税非課税で、本人が老齢福祉年金受給者 世帯全員が住民税非課税で、本人の課税年金収入額と合計所得金額の合計が80万円以下の人 	基準額×0.45 31,900円	基準額×0.375 26,600円
第2段階	<ul style="list-style-type: none"> 世帯全員が住民税非課税で、本人の課税年金収入額と合計所得金額の合計が80万円超120万円以下の人 	基準額×0.70 49,500円	基準額×0.625 44,300円
第3段階	<ul style="list-style-type: none"> 世帯全員が住民税非課税で、本人の課税年金収入額と合計所得金額の合計が120万円超の人 	基準額×0.75 53,100円	基準額×0.725 51,400円

令和元年

夏の県民交通安全運動

運動期間▼7月11日(木)～7月20日(土)



平成30年度交通安全ポスターコンクール中学生最優秀賞

安中市立第二中学校2年 中澤 知香
年間スローガン

その車間 心のせまさが 見えてます
サブスローガン

大丈夫！ 思ってたまた見る 右左
運動の目的▼

県民一人ひとりに交通安全思想の普及・浸透を図り、交通ルールの遵守と正しい交通マナーの実践を習慣づけ、相手の立場に立った「優しさ」と「思いやり」のある運転や行動を促進し、交通事故防止の徹底を図る。

運動の重点▼

- 子供と高齢者の交通事故防止
- 自転車と二輪車の交通事故防止
- 飲酒運転の根絶

子どもの里親に

なりませんか

県では、さまざまな事情から家庭生活することができない子どもを、家族の一員として迎え入れ、愛情と誠意をもって養育してくださる里親を募集しています。平成30年度からは、群馬県独自の短期預かり里親登録制度も始まりました。

西部児童相談所(高崎市高松町6)は、里親に関心のある人が相談や里親と交流できるサロンを開催します。御希望により、里親制度の説明も行います。

日時▼7月25日(木)午前10時～正午
会場▼困市民課前ロビー

対象▼里親に関心のある人や養子縁組を検討している人(安中市以外にお住まいの人も含みます)
費用▼無料

申込み▼直接会場へ
問合せ▼群馬県西部児童相談所

(☎027-322-2498)

市町村振興宝くじが

発売されます

全国の宝くじ売り場で、「サマージャンボ宝くじ」と「サマージャンボミニ」が7月2日(火)から2種類同時発売されます。

今年のサマージャンボ宝くじは、1等・前後賞合わせて7億円!

1等 5億円×20本
前後賞 各1億円×40本
※当せん本数は発売総額600億円・20ユニットの場合

発売期間▼7月2日(火)～8月2日(金)まで
抽せん日▼8月14日(水)



募集

県営住宅7月

定期募集のご案内

入居可能日▼10月1日(火)

所在地・間取り・募集戸数・家賃▼

募集案内をご覧ください。

入居資格▼現在住宅に困っている人

※4月1日(月)から単身での申込みが可能となりました。

※収入制限があります。

※詳しくは募集案内または県住宅供給公社ホームページ(<http://www.gunma-jkk.or.jp/>)をご覧ください。

申込期間▼7月1日(月)～18日(木)

申込方法▼

所定の申込用紙

申込用紙・募集案内配布場所▼県住宅供給公社(前橋市紅雲町)、県庁県民生

活センター、県土木事務所、市役所・町村役場(土・日は県住宅供給公社のみで配布しています。なお祝日は営業していません)

その他▼

入居者は公開抽選で選定します。

※市内の住宅(原市第一・第二団地、下磯部団地、二軒在家団地)については、随時申込みを受け付けています。空き状況など詳しくはお問い合わせください。

問合せ▼県住宅供給公社
(☎027-223-5811)

FAX027-223-9808

市民ときめきスクール

「夏休み親子で作ろう」

受講生募集

お子さんはデコパージュのオリジナルトートバッグ作り、保護者はハーバリウムのボールペン作りをします。夏休みの一日を親子で楽しんでいただるように計画しています。お子さんにはカプトムシのプレゼントも用意しています。参加をお待ちしています。

日時▼8月3日(土)午前10時～午後2時(受付午前9時45分から)

場所▼学習の森 つどいの間(安中市上間仁田951)



地域おこし協力隊 活動報告 Vol.15

地域おこし協力隊の後藤です。

5月18日、19日の全国自動二輪交友会の開催に伴い、2日間に渡って峠の湯と鉄道文化むらにて企画を進めておりましたバイクイベント、「DUCATI in 碓氷峠 2019」は、トラブルなく無事に大成功を収めることができました。

たくさんの繋がりを経て、企画段階から何度も打ち合わせを行いました。

そして、当日の運営まで行わせていただき、些細なことかもしれませんが私自身の成長にも大きく繋がったと思います。

チャンスを与え、陰から支えてくれた皆様、本当にありがとうございました。

「鉄道×自動二輪」という今までにない発想で、一日限りではございましたが賑やかな横川の町を取り戻すことができたのではないかと思います。



募集人数▼親子15組(先着順)
(兄弟がいる場合は、申込時に伝えてください)
参加費▼一人あたり500円(教材費)
※親一人、子一人なら1,000円
(親のみ、子のみでの参加はできません)
※昼食はこちらで用意しますので、不要です。
持ち物▼飲み物、必要に応じて着替え、帽子、タオルなど
カブトムシがほしい人は虫かごも用意してください。
対象者▼市内在住の園児・児童

(※保護者同伴でお願いします)
募集期間▼7月2日(火)～7月18日(木)
主催▼安中市生涯学習プランナー友の会
申込み・問合せ▼
[生涯学習課社会教育係
(☎内線2242)
午前9時～午後5時(土・日・祝日は除く)]

スキルアップセミナーの 受講者を募集しています

◎JIS溶接技能者評価試験準備講習

半自動溶接(SA-2F等)

実施日程▼9月3日(火)、5日(木)、10日(火)、12日(木)の4日間

時間▼午後5時～午後8時15分

会場▼高崎産業技術専門学校

(☎027-320-2221)

内容▼「JIS溶接技能者評価試験半自動溶接(SA-2F等)」の合格に向けた講義および実技講習です。

対象者など▼アーク溶接特別教育修了者に限ります。

受講料▼9,600円

持参品▼筆記用具、テキスト、材料、作業服、溶接用保護具、工具一式、受験に使用予定の溶接ワイヤー

定員▼5人(先着順)

応募締切▼8月13日(火)

◎エアスプレー塗装と調色の基礎

実施日程▼9月3日(火)～6日(金)の4日間

時間▼午後5時～午後8時15分

会場▼高崎産業技術専門学校

(☎027-320-2221)

内容▼スプレー塗装の段取りから基本操作までと、調色の基礎を習得する講習です。

対象者など▼スプレー塗装の基礎を習得したい人

受講料▼9,600円

持参品▼筆記用具、作業服、帽子

定員▼5人(先着順)

応募締切▼8月13日(火)

◎三級自動車ガソリン・エンジン整備士学科試験解答と解説

実施日程▼9月4日(水)、11日(水)、18日(水)、25日(水)の4日間

時間▼午後5時～午後8時15分

会場▼高崎産業技術専門学校

(☎027-320-2221)

内容▼過去問題の丁寧な解説により、問題を理解するためのポイントをわかりやすく習得する講習です

対象者など▼三級自動車ガソリン・エンジン整備士学科試験の合格を目指している人

受講料▼9,600円

持参品▼筆記用具、テキスト

定員▼10人(先着順)

応募締切▼8月14日(水)

その他▼詳しくは、ホームページ(<http://www.takatech.ac.jp>)で確認するか、お問い合わせください。

問合せ▼県立高崎産業技術専門学校

(☎027-320-2221)

FAX027-347-1210

Eメール takagsen@pref.gunma.lg.jp



講座・教室

子育てセミナー

開催のお知らせ

日時	会場	内容
8月9日(金) 午前10時～ 正午	松井田保健センター	離乳食の進め方 (調理実習)
8月20日(火) 午前10時～ 11時30分		親子ヨガ
8月23日(金) 午後1時30分～ 2時30分		小児科医師の 講話
8月26日(月) 午前10時～ 11時30分		ベビー ボンディング



健康

第2期麻疹風しん混合予防接種および二種混合予防接種のお知らせ

第2期麻疹風しん混合予防接種

接種対象年齢▼小学校就学前(年長児)の1年間(平成25年4月2日から平成26年4月1日生まれの人)

接種回数▼1回

接種期限▼令和2年3月31日まで

予診票の配布▼出生届出時または転入時に困健康づくり課・困住民福祉課の窓口で配布しています。

※令和2年4月1日以降の接種は任意接種(有料)となりますのでご注意ください。

二種混合予防接種

接種対象年齢▼11歳以上13歳未満

接種回数▼1回

予診票の配布▼今年の4月から小学6年生に相当する年齢の人へ、4月に予診票を郵送しました。

※13歳の誕生日以降の接種は任意接種(有料)となりますのでご注意ください。

接種に必要な物▼

予診票・母子手帳・保険証
※対象者で予診票のない人は、困健康づくり課・困住民福祉課の窓口で配布しますので、母子手帳をお持ちのうえ、お申し出ください。

問合せ▼困健康づくり課予防係
(☎内線1172)

「フレッシュ健診」の希望者を募集します

市では、健康診査を受ける機会のない若年層を対象に次のとおりフレッシュ健診を実施します。

希望する人は募集期間内にお申し込みください。なお、妊娠中の人や勤務先などほかで健診を受ける機会のある人は、そちらを受診してください。

また、昨年度に引き続き、今年度も40歳以上を対象にした健診と同じ会場となります。時間帯によっては混雑が予想されますので、時間に余裕を持ってお出かけください。

対象者▼市内在住で、昭和55年4月1日～平成13年3月31日生まれの人

健診内容▼身体計測・血圧測定・尿検査・医師の診察・血液検査(血糖・脂質・肝機能・貧血)

実施日時・場所▼

日程	会場	受付時間
8月26日(月)	困安中市保健センター	午前8時30分～ 午前11時
9月4日(水)		
10月1日(火)	松井田保健センター	午前8時30分～ 午前11時
10月4日(金)		
8月19日(月)		
9月1日(日)	松井田保健センター	午前8時30分～ 午前11時
9月5日(木)		

※番号札は8時から配布します。
費用▼1,020円(おつりのないようにご協力ください)

定員▼先着100人

※募集期間内であつても、定員に達した時点で受付を終了しますのでご了承ください。

募集期間・申込方法▼

7月8日(月)～9月30日(月)午前8時30分～午後5時15分までに困健康づくり課までお電話にてお申し込みください(土・日・祝日は除きます)。

問合せ▼困健康づくり課予防係

(☎内線1172)

熱中症を予防しましょう!

気温がぐんと上がり、蒸し暑さが続く季節は「熱中症」にご用心。熱中症の発症は7月8月がピークになります。

◇熱中症とは

室温や気温が高い中で、体内の水分や塩分のバランスが崩れ、体温の調節機能がうまく働かなくなり、体温上昇、めまい、体のだるさ、ひどいときには、けいれんや意識の異常などが起こります。

家の中でじっとしていても、室温や湿度が高いために、体から熱が逃げにくく熱中症になる場合がありますので、注意が必要です。

◇熱中症の予防法

熱中症の予防は「暑さを避ける」と「こまめな水分補給」が大切です

申込み・問合せ▼

困健康づくり課保健指導係
(☎内線1175)

手話で伝えよう Vol.7

早いもので1年の半ばが過ぎてしまいました。7月です。楽しみにしている夏休みが近づいてきますね。そこで、今月の手話で伝えようは【夏】と【休み】です。

【夏】

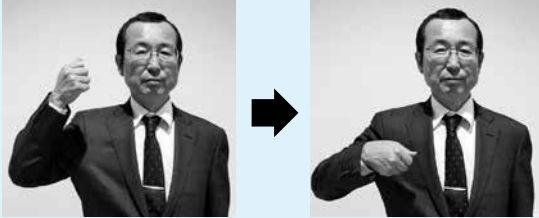

解説 うちわで扇ぐ様子

【休み】

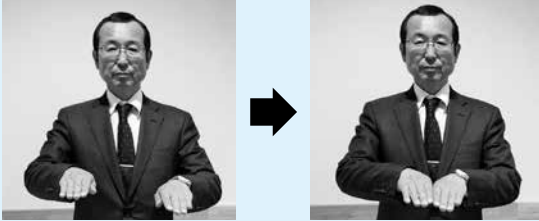

解説 手のひらを下にむけて、両側から近づけて親指側をくっつける。

※【夏】という単語と【休み】という単語を続けて表すと【夏休み】という単語になります。

(安中小学校長 山中 俊美)

【暑さを避ける】

○室内では

- ・室温をこまめに確認

- ・扇風機やエアコンで温度を調節

*日中だけでなく、熱帯夜のように気温が高い夜も熱中症になることがあります。

- ・遮光カーテン、すだれ、打ち水を利用

*日中に打ち水をするので、路面温度が10℃程度低下します。

特に早朝や夕暮れ時に打ち水するとその効果が持続します。

○外出時には

- ・日陰の利用と、こまめな休憩

- ・日傘や通気性の良い帽子の着用

- ・炎天下の外出はできるだけ控える

*直射日光だけでなく、アスファルトからの照り返しが地面近くの気温を

上昇させます。

例えば気温が32℃のとき、地面から50cmの高さでは35℃、5cmの高さでは36℃以上になります。

○からだの蓄熱を避けるために

- ・通気性のよい、吸湿・速乾性のある衣服を着用する

- ・保冷剤、氷、冷たいタオルなどで、からだを冷やす

【こまめに水分を補給する】

- ・室内でも外出時でも、のどの乾きを感じなくても、こまめに水分・塩分などを補給する

- *入浴前後や、就寝前にも水分補給をしましょう。

- *のどが渇いたときに、アルコール飲料での水分補給は、やめましょう。

- アルコールは尿の量を増やし、体内の水分を、排泄してしまうため、吸

収した水分が尿で失われてしまえば、
す。

◇熱中症になったときの処置

1. 涼しい場所へ避難させる

2. 衣服を緩め、からだを冷やす(特に首の周り、脇の下、太ももの付け根などを冷やす)

3. 水分・塩分を補給する

*自力で水が飲めない、意識がない場合は、すぐに救急車を呼びましょう

◇ご注意

○暑さの感じ方は、人によって異なります

その日の体調や、暑さに対する慣れなどが、影響します。体調の変化に気をつけましょう。

○高齢者や子どもは特に注意が必要で

す

- ・熱中症患者のおよそ半数は65歳以上の高齢者です。高齢者は暑さや水分不足に対する感覚機能が低下しており、暑さに対するからだの調節機能も低下しているため、注意が必要です。

- *「クーラーを使用しない」「トイレが近いので水分を控えてしまう」というのは危険です。

- ・子どもは体温の調節能力がまだ十分に発達していないので、気を配る必要があります。

- *くちびるの乾燥、尿の減少は脱水症のサイン。外出時は飲み物をお持ちください。

- ・駐車中の車に子どもを残すことは大

変危険です。炎天下でなくても、閉め切った車内で冷房を切ると、車内の温度は一気に上昇し、わずかな時間でも熱中症の危険が高くなります。絶対に、乳幼児や子どもを車内に残さないようにしましょう。

問合せ▼困健康づくり課予防係

(☎内線1172)

7月は大腸がん集団検診の容器配布を予定しています。『検診のしおり』をご覧になり、日程や会場などをご確認のうえ受け取りにお越しください。困健康づくり課または区住民福祉課の窓口でも7月22日(月)から配布しますので、ご利用ください(平日午前8時30分～午後5時15分)。大腸がん検診容器配布時と各種検診受診時は「受診シール」が必要となります。忘れずにお持ちください。

「受診シール」は、検診対象者全員にオレンジ色の封筒で5月下旬に郵送しています。

個別検診の各種検診が6月1日から始まりました。集団検診または個別検診のどちらかを選んで受診してください。

詳細は、困健康づくり課予防係(☎内線1172)までお問い合わせください。

健康通信

25 安中市役所 ☎382-1111

行事カレンダー

7月1日▶8月15日

日	曜日	行事名	日	曜日	行事名	日	曜日	行事名
7月			18	木		27	土	● 藍染体験教室 くつろぎの郷 10:00 ~ ● 絵本読み聞かせ 安中市図書館 14:00 ~ 15:00 ● おもしろ科学教室 「コマを空中に浮かせて回して遊ぼう」 文化センター 9:30 ~ 12:00
1	月		19	金				
2	火		20	土				
3	水		21	日	● 群馬県知事選挙および参議院議員 通常選挙 市内 49 投票所 ● デモン閣下 & 岡本知高の劇的コ ンサート「悪魔の森の音楽会」 文化センター 開場 16:30 開演 17:00	28	日	● ドラえもん のび太の月面探査記 1部 開場 10:45 開演 11:00 2部 開場 13:45 開演 14:00 松井田文化会館大ホール ● 第12回生バンドとカラオケの発表会 文化センター 10:00 ~ 18:30
4	木	● 市民パソコン教室 文化センター 13:30 ~ 15:30 ● 家庭教育カウンセリング講座⑤ 文化センター 10:00 ~						
5	金					29	月	
6	土					30	火	
7	日		22	月	● 初心者パソコン講座 「お知らせ」を作ろう(ワード入門) 文化センター 9:00 ~ 12:00 ● 初心者パソコン講座 出納表・表を作ろう(エクセル入門) 文化センター 13:00 ~ 16:00 ● 安中市教育研究所 夏季公開研究講座 文化センター 10:00 ~ 16:30 ● 大腸がん容器配布	31	水	
8	月	● 初心者パソコン講座 パソコンを始めよう(パソコン入門) 文化センター 13:00 ~ 16:00 ● フレッシュ健診申込開始						8月
9	火					1	木	● 市民パソコン教室 文化センター 13:30 ~ 15:30
10	水	● 初心者パソコン講座 パソコンを始めよう(パソコン入門) 文化センター 13:00 ~ 16:00 ● 少年の主張安中市大会 松井田文化会館 14:00 ~	23	火	● 大腸がん容器配布	2	金	
11	木	● 夏の県民交通安全運動 (11日~20日) ● 初心者パソコン講座 パソコンを始めよう(パソコン入門) 文化センター 13:00 ~ 16:00 ● 家庭教育カウンセリング講座⑥ 文化センター 10:00 ~	24	水	● 初心者パソコン講座 「お知らせ」を作ろう(ワード入門) 文化センター 9:00 ~ 12:00 ● 初心者パソコン講座 出納表・表を作ろう(エクセル入門) 文化センター 13:00 ~ 16:00 ● 大腸がん容器配布	3	土	● 市民パソコン教室 文化センター 13:30 ~ 15:30 ● 市民ときめきスクール 「親子で作ろう」 学習の森 10:00 ~
12	金	● 人権講演会 開場 13:30 開演 14:00 松井田文化会館小ホール ● 初心者パソコン講座 パソコンを始めよう(パソコン入門) 文化センター 13:00 ~ 16:00 ● 家庭教育カウンセリング講座⑦ 文化センター 10:00 ~	25	木	● 第8回農業委員会総会 201会議室 11:00 ~ ● 初心者パソコン講座 「お知らせ」を作ろう(ワード入門) 文化センター 9:00 ~ 12:00 ● 初心者パソコン講座 出納表・表を作ろう(エクセル入門) 文化センター 13:00 ~ 16:00 ● 大腸がん容器配布	4	日	
13	土	● 初心者パソコン講座 写真取り込み講座 文化センター 9:00 ~ 16:00				5	月	
14	日	● 初心者パソコン講座 写真取り込み講座 文化センター 9:00 ~ 16:00	26	金	● 初心者パソコン講座 「お知らせ」を作ろう(ワード入門) 文化センター 9:00 ~ 12:00 ● 初心者パソコン講座 出納表・表を作ろう(エクセル入門) 文化センター 13:00 ~ 16:00	6	火	
15	月・祝					7	水	
16	火					8	木	● 碓氷教育会夏季研究大会 文化センター 14:00 ~ 17:00
17	水					9	金	
						10	土	● 宝くじ文化公演 群馬交響楽団コン サート~憧れのスクリーン・ミュー ジック~ 開場 14:30 開演 15:00 松井田文化会館大ホール ● 市民パソコン教室 文化センター 13:30 ~ 15:30
						11	日・祝	
						12	月	
						13	火	
						14	水	● 碓氷温泉祭り (鮎のつかみ取り、碓氷温泉寄席)
						15	木	● 碓氷温泉祭り (子どもみこし、花火大会)

※毎週月曜日は市民交通安全日、毎月1日は県民交通安全日です。

休館のご案内

恵みの湯 7/2・16 8/6
 峠の湯 7/9・23
 鉄道文化むら 7/2・9・16・23・30
 文化センター(※は図書館のみ休館です)
 7/2・9・16・17・23・30・31※
 8/6・13
 文化会館 7/1・8・16・22・29・31
 8/5・13
 碓氷川熱帯植物園 7/2・9・16・23・30
 8/6・13

スポーツセンター(※は温水プールのみ休業です)
 7/1・8※・16・17・22※・29※
 8/5・13
 学習の森(※はふるさと学習館のみ休館です)
 7/2・9・16・17・23・30
 8/6・13・14
 いきいき長寿センター
 7/1・8・15・16・21・29
 8/5・12・13

相談案内

7月1日▶8月15日

相談内容	場所・日時	予約・問合せ
行政相談	☎ 7/4・18 8/1・15 9時～11時30分 ☎ 7/1 8/5 13時30分～16時	☎ 市民生活課(☎内線 1207)
無料法律相談	☎ 7/5・19 8/2 13時～16時	要電話予約 ☎ 市民生活課(☎内線 1207)
人権相談	☎ 7/18 8/15 13時30分～15時30分 ☎ 7/19 13時30分～15時30分	☎ 市民生活課(☎内線 1207)
家庭児童相談 (電話相談・面接相談)	月～金曜日(祝日を除く) 9時～16時	要電話予約 ☎ 子ども課(☎382-8005)
健康相談 (生活習慣病・育児・栄養相談など)	☎ 月～金曜日(祝日を除く) 8時30分～16時30分	要電話予約 ☎ 健康づくり課(☎内線 1174)
妊婦健康相談 (母子手帳交付)	☎・☎ 月～金曜日(祝日を除く) 8時30分～16時30分	要電話予約 ☎ 健康づくり課(☎内線 1174)
消費生活相談	消費生活センター(☎敷地内) 月～金曜日(祝日を除く) 9時～16時	消費生活センター(☎382-2228)
労働相談	☎ 7/2・16 8/6 13時30分～16時	☎ 市民生活課(☎内線 1207)
無料税務相談	☎ 7/4 8/8 13時～16時	要電話予約 ☎ 税務課(☎内線 1061)
障害者相談 (知的・身体障害者相談)	☎・☎ 月～金曜日(祝日を除く) 8時30分～17時15分	☎ 福祉課(☎内線 1155)
精神障害者相談	月～土曜日(祝日を除く)10時～18時	ヌアリーベ(☎380-5385)
青少年相談 (電話相談・面接相談)	☎ 青少年センター 月・火・水・金曜日 (祝日を除く) 9時～14時	要電話予約 ☎ 青少年センター(☎393-4777) メール相談(seishonen@city.annaka.lg.jp)
介護相談・認知症相談 (電話相談・面接相談)	月～金曜日(祝日を除く) 8時30分～16時	要電話予約 ☎ 介護高齢課(☎内線 1189) ☎ (☎内線 2156)
配偶者・恋人などからの暴力 (DV・デートDV)に関する相談	月・火・木・金曜日(祝日を除く) 9時～16時	安中市 DV 電話相談(☎329-6646)
生活困窮に関する相談 (生活支援相談窓口)	月～金曜日(祝日を除く) 9時～16時30分	要電話予約 ☎ 福祉課(☎内線 1191)
心配ごと相談	地域福祉支援センター 第2木曜日	地域福祉支援センター(☎382-8397)
交通事故相談	安中交通安全協会 月～金曜日(祝日を除く) 9時～16時	要電話予約 安中交通安全協会(☎382-0211)
若者就職活動個別相談	☎ 7/2 8/6 10時～12時	要電話予約 ぐんま若者サポートステーション (☎027-233-2330)

給水管修理当番業者 (7月1日～8月15日)

上水道の給水管の修理は、業者で行っていますので漏水などの修理は、その日の当番業者にお申し込みください。修理代は実費です。【安中市管工事協同組合 ☎385-4401】

7月		15・9・5		8月	
1日	24・1・23	17日	11・1・18	1日	16・9・7
2日	10・12・6	18日	21・12・19	2日	14・1・8
3日	17・22・3	19日	24・22・23	3日	15・12・5
4日	13・26・4	20日	10・26・6	4日	11・22・18
5日	16・25・7	21日	17・25・3	5日	21・26・19
6日	14・20・8	22日	13・20・4	6日	24・25・23
7日	15・2・5	23日	16・2・7	7日	10・20・6
8日	11・9・18	24日	14・9・8	8日	17・2・3
9日	21・1・19	25日	15・1・5	9日	13・9・4
10日	24・12・23	26日	11・12・18	10日	16・1・7
11日	10・22・6	27日	21・22・19	11日	14・12・8
12日	17・26・3	28日	24・26・23	12日	15・22・5
13日	13・25・4	29日	10・25・6	13日	11・26・18
14日	16・20・7	30日	17・20・3	14日	21・25・19
15日	14・2・8	31日	13・2・4	15日	24・20・23

	業者名	TEL		業者名	TEL
1	(株)群馬水工	382-9433	14	(有)田中工作所	385-4126
2	(有)入沢電気商会	382-1609	15	(株)半田組	385-8374
3	(有)内堀設備工事	393-0157	16	(有)福美商事	381-0293
4	(有)金子屋商店	393-0332	17	(有)松本住設	385-6278
5	(有)黒須設備工業	381-1148	18	(株)茂木設備	381-6616
6	群栄工業(株)	393-1012	19	(有)山田タイル工業	381-0075
7	児玉工業(有)	393-3118	20	(株)ヤマハチ・クボニワ	381-0435
8	(有)佐藤商店	395-2323	21	(株)ユタカ	385-7647
9	佐藤燃料(株)	381-1111	22	オオカワラ住器	382-1987
10	(有)渋谷設備	381-1262	23	(株)反町備工	384-2058
11	(有)ジーワイ燃設	382-2891	24	第一設備工業(有)	385-8769
12	(有)須藤工業	388-1178	25	(株)フェニックス	382-5262
13	(有)武美工業	382-5061	26	(株)白坂工業	382-4710

夏休みの映画会

ドラえもん

のび太の月面探査記



(C) 藤子プロ・小学館・テレビ朝日・シンエイ・ADK 2019

日時▼7月28日(日)

一部：午前11時～

(開場：10時45分)

二部：午後2時～

(開場：1時45分)

上映時間 111分

料金▼前売り800円

当日1,000円

(全席自由)

会場▼松井田文化会館大

ホール

チケットのお買い求め

は、安中市松井田文化会

館・安中市文化センター・

富岡市かぶら文化ホール各

窓口へ。

3歳未満児無料。ただ

し、お席を必要とする場合

は有料となります。

広告

広告

広告