

広報 あんななか

2016
(平成28年)

1/1

vol.118



太鼓の音で盛大にオープン

12月1日(火)に、碓氷峠の森公園交流館「峠の湯」がオープンしました。午前10時からのオープンに伴い、お客さんが列を成すなか、記念式典やミニコンサート、太鼓演奏などが行われ、オープンを盛り上げました。新しい設備も充実しておりますので、皆さんお誘いあわせのうえ、ぜひお越しください。

主な内容

- P2 明けましておめでとうございます
- P3 マタニティマークにご理解とご協力を
- P4 大雪に備える

※P10と11の間に申告の詳細を掲載していますので、ご覧ください。



豊かな自然と歴史に包まれてひとが輝くやすらぎのまち

明けまして

おめでとうございいます

本年もよろしく

お願い申し上げます

新年を迎え、本年が市民の皆さんにとって幸多い年でありますよう心よりお祈り申し上げますと同時に、市政への日ごろの深いご理解と多大なるご協力に對しまして、厚くお礼申し上げます。

市長

茂木 英子

副市長

茂木 一義

教育長

桑原 幸正

市議会議員

議長

吉岡 完司

副議長

今井 敏博

金井 久男

櫻井ひろ江

遠間 大和

疊 次雄

巽 久男

小林 克行

太田 進一

櫻井喜久江

小川 剛

柳沢 浩之

佐藤 貴雄

吉岡 登

高橋 由信

武者 葉子

上原富士雄

齊藤 盛久

奥原 賢一

田中 伸一

柳沢 吉保

廣瀬 晃

(議席順)

農業委員会委員

会長

中島 武司

会長職務代理者

高林 一郎

丸山 征二

土屋 智則

清水 尚幸

小坂橋新平

竹内 佳重

須藤 幸男

田村 準一

田村 佳孝

佐藤 重義

志村 正巳

白石 力

中島良農夫

内田 忠雄

原 俊幸

大澤 良秀

上原恵美子

上原 正孝

鍋島 義明

武井 正夫

浅野 博史

佐藤 功

小井圭政世

大貫 薫

小坂橋 博

柳澤今朝孝

上原 一夫

黛 行男

(議席順)

平成27年第4回

安中市議会定例会報告

12月9日(水)から12月21日(月)にかけて、13日間の日程で平成27年第4回安中市議会定例会が開催され、14議案を市長が提出しました。

- 人権擁護委員の推薦につき意見を求めることについて
- 安中市立安中小学校校舎耐震補強及び大規模改造建築工事請負契約の変更契約締結について
- 安中市農業委員会の委員等の定数を定める条例の制定について
- 安中市行政手続における特定の個人を識別するための番号の利用等に関する法律に基づく個人番号の利用に関する条例の制定について
- 議会の議員その他非常勤の職員の公務災害補償等に関する条例の一部を改正する条例について
- 安中市特別職の職員で非常勤のもの報酬及び費用弁償に関する条例の一部を改正する条例について
- 安中市旅費支給条例の一部を改正する条例について
- 安中市市税条例の一部を改正する条例について
- 安中市大規模太陽光発電設備設置促進条例の一部を改正する条例について
- 安中市農漁業災害対策特別措置条例の一部を改正する条例について
- 安中市小口資金融資促進条例及び安中市中小企業設備近代化利子補給条例の一部を改正する条例について
- 安中市建築基準法関係手数料条例の一部を改正する条例について
- 平成27年度安中市一般会計補正予算(第4号)
- 平成27年度安中市水道事業会計補正予算(第1号)

マタニティマークにご理解とご協力を

妊娠中、特に妊娠初期は赤ちゃんの成長やお母さんの健康を維持するためのとても大事な時期です。マタニティマークは、妊婦さんに対する配慮を周囲の皆さんにお願いするためのマークです。このマークをつけている妊婦さんを見かけたら、「電車やバスなどでは、優先して席を譲る」、「たばこを近くで吸わない」、ステッカーを付けた車を見かけたら、「安全運転に配慮をする」など、妊婦さんへの思いやりある気遣いをお願いします。



チェーンホルダーと 車用ステッカーを配布しています

平成28年1月から、母子健康手帳交付時にマタニティチェーンホルダーと車用ステッカーを無料配布しています。

すでに母子健康手帳をお持ちで、チェーンホルダーと車用ステッカーをご希望の妊婦さんには、下記の窓口で配布していますので、母子健康手帳をお持ちのうえお越しください。

- 問合せ・配布場所 困健康づくり課保健指導係（☎内線1173）
☎保健福祉課健康介護係（☎内線2151）

～①観光振興プランを市長に提出 ②シンポジウムとモニターツアーの開催～

安中市地方創生観光振興プロジェクト

本市の観光振興策について議論している、安中市地方創生観光振興プロジェクトの中で、「峠の文教都市 安中」をコンセプトとし、「住んでよし・訪れてよし」の観光地域づくりを目指す「安中市観光振興プラン」の原案が作成されました。原案は、観光関係団体・観光ボランティアガイド団体・まちづくり団体関係者などの意見を反映したもので、10月14日に同プロジェクトの委員会で承認され、同日、安中市長に提案されました。

また、地域の関係団体をまとめ、観光手配や情報発信を一元的に行う組織である「日本版DMO」の設立を計画に盛り込んだ内容であり、先進的な事例であることから、群馬県や長野県小諸市からの視察がありました。

11月1日には、ホテル磯部ガーデンにおいて、「これからの広域連携と安中市の観光振興を考えるシンポジウム」が開催され、安中市・富岡市・軽井沢町（以下：3市町）の観光関係者や市民など約130人が参加しました。「観光地域づくりプラットフォーム推進機構」の清水慎一会長から、「日本版DMO」設立の重要性について基調講演をいただいたあと、3市町の首長らが登壇して、観光連携についての意見交換が行われました。

なお、3市町を巡る「モニターツアー」が同日に開催され、大手旅行会社・出版社などの担当者らが市内の観光地を視察に訪れました。

今後も、市内観光地へのWi-Fiの設置や、東京の銀座にあるぐんまちゃん家での安中市PRキャンペーンなどを実施していきます。



問合せ ▶ 松商工観光課観光係（☎内線2624）



大雪に備える

毎年、全国で大雪による被害が発生しています。本市においても一昨年の冬に被害が多数発生しました。

今冬も降積雪期を迎えることから、雪に対する備え、対策などを確認しておきましょう。

外出は控えて

平野部では、少ない積雪でも交通機関の遅れや交通事故の多発、通行止めなど交通への影響が起きやすく、また、歩行者による転倒事故なども発生しやすくなります。

積雪の際の外出は、雪用の長靴や滑りにくい靴を履く、車両には冬用タイヤを装着しておくなどの対策をしたうえで、時間に余裕をもって行動するようにしましょう。

一昨年のような大雪のときには、不要・不急の外出は控えるよう心がけましょう。

自動車の運転は慎重に

自動車を運転する場合は、必ず冬用タイヤを装着し、普段の倍以上の車間距離をとるなど、いつも以上に安全運転に努めましょう。また、燃料を満タンにしておく、外部との連絡手段（携帯電話など）を持つ、除雪スコップや防寒着などを車内に備えておくなど、立ち往生してしまったときのための対策もしておきましょう。万が一立ち往生し

てしまった場合は、排ガスによる一酸化炭素中毒に十分注意しましょう。

除雪作業は安全第一で

自宅の屋根やカーポートなどが雪の重さでつぶれそうなとき、エアコン室外機やガス機器の排気筒が雪で埋まってしまいそうなどときなど、除雪が必要な場合があります。

雪かきや雪下ろしを行う際は、事故防止のため、ヘルメットや目立つ色の衣服（必要に応じて命綱）、滑りにくい靴などを着用し、家族や近所の人などと複数で行うようにしましょう。また、屋根などからの落雪やカーポートなどの工作物の倒壊にも十分注意してください。

除雪作業は重労働ですので、無理をせずこまめな休

一人3日分の備蓄食料の目安



憩・水分補給を心がけましょう。

備蓄のすすめ

雪害時だけでなく、他の災害発生時にも活用できますので、日頃から自宅に3日から7日分の飲料水や食料などを備蓄しておきましょう。小さなお子様がいらっしゃる家庭では、粉ミルクやオムツを多めに用意しておくなど、各家庭の事情に合わせた備蓄をしておくことが重要です。「生き抜く術の心得帖 安中市災害対応ガイドブック」などを参考にしてください。

降雪時には停電が発生する恐れもありますので、乾電池式の携帯電話充電器や懐中電灯、カセットコンロなど停電に対する備えもしておきましょう。

問合せ ▶ 安全安心課危機管理係 (☎内線 1131)

高齢者の所得税法、地方税法上の

障害者控除の認定

65歳以上の要介護認定者が対象

1月20日(水)から発行

市では、平成27年分所得税確定申告の「所得税、地方税法上の障害者控除」を受ける人を対象に、申請に基づき障害者控除対象者の認定を行い、「障害者控除対象者認定書」の交付を1月20日(水)から始めます。対象となるのは、身体障害者手帳などの交付を受けていない65歳以上で要介護認定(要介護1～要介護5)を受けている人で、国が定める「障害高齢者の日常生活自立度(ねたきり度)判定基準」および「認知症高齢者の日常生活自立度判定基準」に基づき、要介護認定調査の「日常生活

自立度」などの情報をもとに、市の判断基準によつて認定された人です。

「家の中の生活は概ね自立しているが、介助なしには外出できない」、「認知症により意思疎通が図れない」などの状態の人、またはそのような人を扶養している人は、早めにご相談ください。

申請方法

あらかじめ要介護認定者の同意を得て、**困**介護高齢課または**困**保健福祉課の窓口にて用意してある申請書に必要事項を記入して提出してください。

なお、障害者控除対象者認定申請書は、市ホームページの「各種申請書ダウンロード」の介護保険コーナーからも印刷ができます。

持ってくるもの

申請者のはんこをお持ちください。

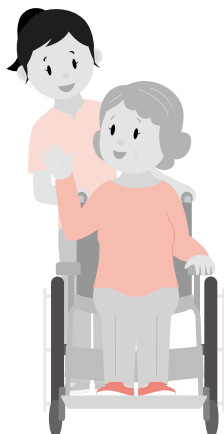

問合せ▶**困**介護高齢課介護認定係 (☎内線 1 1 8 3) **困**保健福祉課健康介護係 (☎内線 2 1 5 1)

マイナンバー制度に便乗した不正な勧誘や個人情報の取得にご注意ください

マイナンバーの通知や利用などの手続で、国の関係省庁や地方自治体などが、口座番号や口座の暗証番号、所得や資産の情報、家族構成や年金・保険の情報などを聞いたり、お金やキャッシュカードを要求したりすることは一切ありません。ATMの操作をお願いすることも一切ありません。

こうした内容の電話や手紙、訪問には応じないでください。不審な電話はすぐに切る、メールは削除するまたは無視することとし、内閣府のマイナンバー専用コールセンターや消費者ホットラインなどにご相談ください。

..... ご相談は、各窓口まで

マイナンバー総合フリーダイヤル ☎0120-95-0178 (無料)

●受付時間(年末年始12月29日～1月3日を除く)

平日:午前9時30分～午後10時 土・日曜日、祝日:午前9時30分～午後5時30分

※一部IP電話などでつながらない場合(有料)

・マイナンバー制度に関すること ☎050-3816-9405

・「通知カード」「個人番号カード」に関すること ☎050-3818-1250

※英語・中国語・韓国語・スペイン語・ポルトガル語対応のフリーダイヤル

・マイナンバー制度に関すること ☎0120-0178-26

・「通知カード」「個人番号カード」に関すること ☎0120-0178-27

(英語以外の言語については、平日:午前9時30分～午後8時

土・日曜日、祝日:午前9時30分～午後5時30分までの対応となります。)

不審な電話などを受けたら 消費者ホットライン ☎188 (いやや!)

※原則、最寄りの消費生活センターや消費生活相談窓口などをご案内します。

問合せ▶**困**企画課行革情報統計係 (☎内線 1 0 2 3)

所得税および復興特別所得税と市・県民税の申告

平成27年分の所得税および復興特別所得税、平成28年度の市・県民税の申告時期になりました。申告が必要なのは、日時や必要書類を確認し、期限までに申告してください。申告会場は大変混雑しますので、郵送による提出がお勧めです。

■確定申告

高崎税務署では、ビエント高崎を会場に平成27年分の所得税および復興特別所得税の確定申告の相談・申告書の受付を行います。申告書の作成にご不明な点がある人は、会場にお越しください。
会場▼ビエント高崎（高崎市問屋町2-7）
受付時間▼午前9時～午後4時
開設期間▼2月15日（月）～3月15日（火）

※この期間は高崎税務署には申告会場がありませんのでご注意ください。
※土・日曜日（左記日曜相談日以外）を除く。
日曜相談日▼2月21日（日）・28日（日）

※市役所困・困では簡易な確定申告に限り、相談・申告書の受付を行います。次のいずれかに該当する人はビエント高崎で申告をお願いします。

- 青色申告の人
- 住宅借入金等特別控除の適用を初めて受ける人
- 土地・建物の売却による収入があった人
- 株式の売却による収入があった人
- 雑損控除の適用を受ける人
- 繰越控除（純損失・雑損失）の適用を受ける人
- 先物取引による収入があった人
- 外国為替証拠金取引（FX）による雑所得があった人
- 肉用牛の売却による所得があった人

- 山林所得があった人
 - 修正申告・更正の請求をする人
 - 贈与税・消費税の申告をする人
- ※これら以外にも、ビエント高崎をご案内する場合がございますのでご了承ください。

■確定申告書の作成はインターネットで

国税庁ホームページの「確定申告書作成コーナー」では、画面の案内に従って金額などを入力すれば、確定申告書などを作成できます。作成したデータは印刷して「書面」により提出することができます。印刷した申告書は、添付書類を添えて郵送で提出してください。

また、「所得税の確定申告の手引き」や申告書用紙なども国税庁ホームページからダウンロードできますのでご利用ください。
宛先・〒370-0045
高崎市東町134-12 高崎税務署 宛

■市・県民税の申告について

次のいずれかに該当する人で、確定申告をする必要がない人は市・県民税の申告をお願いします。（確定申告をすれば、市・県民税の申告は必要ありません）

- 収入がなかった人や遺族年金・障害年金・失業保険などの非課税所得のみの人で、同居の親族の扶養になっていない人
- 給与所得者で勤務先から市に「給与支払報告書」が提出されていない人（勤務先にご確認ください）
- 給与・公的年金以外の所得がある人（20万円以上の場合）は確定申告をしてください
- 市外在住者の扶養になっている人

会場▼市役所困・困
受付時間▼午前9時～午後4時
期間▼2月15日（月）～3月15日（火）
※土・日曜日を除く。

■社会保険料控除用納付額確認書の発送

国民健康保険税・介護保険料・後期高齢者医療保険料の納付額確認書を1月下旬に発送します。この確認書には平成27年中に普通徴収の方法でお支払いいただいた社会保険料の納付額を記載してありますので、申告で社会保険料控除を受ける際には添付してください。

■障害者控除を申告する皆さんへ

障害者控除の申告には、毎年資料の提示が必要です。申告の際には障害者手帳またはそのコピー（氏名・等級が確認できること）か、5ページに記載の「障害者控除対象者認定書」をご用意ください。
なお、障害年金の受給のみでは障害者控除は受けられませんので、ご注意ください。

■待ち時間短縮にご協力ください

申告期間中は市役所や駐車場が大変混雑しますので、待ち時間短縮のためにも次のことにご協力ください。

- 医療費控除を申告する場合は、金額をあらかじめ集計して領収書をお持ちください。
- 農業・営業・不動産所得などの収支内訳書は必ず事前に記入してきてください。（金額が集計されていない場合、申告を受けられない場合がありますので、ご了承ください）

問合せ▶高崎税務署（☎322-4711（代表））

困税務課市民税係（☎内線1064）、困住民課税務保険係（☎内線2163）

おめでとうございます



瑞宝双光章
(学校保健功勞)
須藤 克周さん
(松井田町新堀)



旭日双光章
(地方自治功勞)
遠間 徹也さん
(中野谷)

秋
の
叙
勲



瑞宝双光章
鬼形 哲三さん
(下後閑)

高
齢
者
叙
勲



農 業
高村 育也さん
(安中二丁目)



生 活
小出 海順さん
(岩井)

群
馬
県
功
勞
者
表
彰



緑綬褒章
(社会奉仕活動功績)
降幡 かづ子さん
(磯部三丁目)

褒
章



講 師 大和田 進先生

イムス太田中央総合病院
消化器・腫瘍センター長
アスクオオワダ代表 乾内科クリニック

先生は、ピロリ菌感染症、消化器がんの診断と治療のスペシャリストとして、幅広く活躍されております。

今回は「胃がんにならないために、胃がんで亡くならないために」のお話です。胃がんの原因はピロリ菌です。ピロリ菌が「いる」か「いない」かで、胃の運命、人の一生の運命が左右されます。ピロリ菌は除菌することができます。一週間で運命を変えられます。つまり、胃がんが予防でき、胃も若返り、幸せになります。

講 師 ▼ 大和田 進 先生
(イムス太田中央総合病院)

一般社団法人安中市医師会
(☎381・0404)

演 題 ▼ 「胃がんにならない
ためには・・・」

困健康づくり課保健指導係
(☎内線1173)

今回の講座では、胃がんを防ぐための予防対策などをわかりやすくお話ししていただきます。

主 催 ▼ 安中市健康づくり推進協議会・安中市
共 催 ▼ 一般社団法人安中市医師会
問 合 せ ▼

市では、市民の健康づくりへの関心の高まりを受けて、「健康で明るく、夢と希望を持つて暮らすことのできるふるさとづくり」を進めるための事業として「市民健康公開講座」を実施しています。

消化器・腫瘍センター長
日 時 ▼ 1月23日(土)
開 場 ▼ 午後1時30分
開 演 ▼ 午後1時50分～3時20分
会 場 ▼ 松井田文化会館 大ホール
入 場 ▼ 無料(全席自由)
主 催 ▼ 安中市健康づくり推進協議会・安中市
共 催 ▼ 一般社団法人安中市医師会
問 合 せ ▼

「胃がんにならないためには・・・」

市民健康公開講座



『いきいき 安中健康21』 からのお知らせ

安中市健康増進計画・安中市食育推進計画
「いきいき安中健康21(第2次)」を策定しました

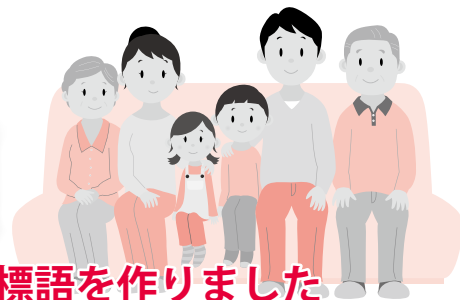

「いきいきあんなかけんこう21」で健康標語を作りました

次世代の健康

みんな^{みん}なで育む 元気な 安中っ子



肥満傾向児(肥満度が20%以上の者)の出現率は、群馬県は全ての年齢で全国より上回っています。

子どもの頃から食生活や運動などに関する正しい生活習慣を身につけ、成人期における生活習慣病の発症を防ぎましょう。

H26年度 肥満傾向児の出現率

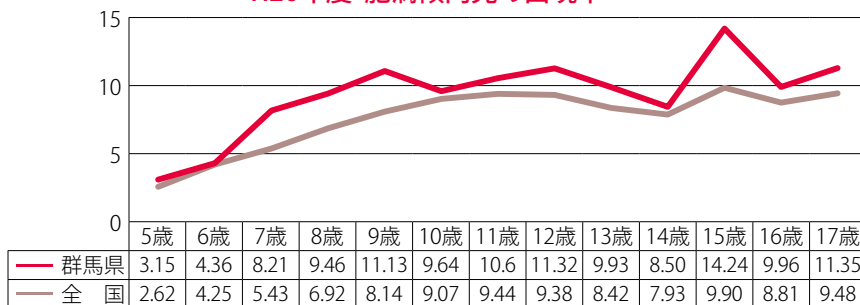

平成26年度群馬県学校保健統計調査より

3食の基本は「一汁二菜」

主菜 肉類・魚介類・卵・大豆など
成長に欠かせないタンパク質が摂取できます。

副菜 いも・野菜・きのこ・海藻など
ビタミンやミネラル、食物繊維が摂取できます。

主食 ごはん・パン・うどん・スパゲティなど
体や脳を動かすエネルギー源となります。

汁物 全体のバランスで足りないものを
主菜・副菜で不足する栄養素が摂取できます。

朝ごはん食べていますか？

朝ごはんを食べないと、脳のエネルギー源となるブドウ糖が供給されません。脳の活動エネルギーは、ブドウ糖の働きによるものですが、ブドウ糖は体内に大量に貯蔵しておくことができず、すぐに不足してしまいます。空腹状態で起きた朝の脳はエネルギーが欠乏状態です。

そのため、朝ごはんをしっかりと食べないと脳のエネルギーが不足し、集中力や記憶力の低下、なんとなくイライラし、勉強や仕事がかたどりません。

忙しい毎日の朝ですが、朝ごはんには大切な役割があります。しっかりと食べるようにしましょう。



平成25年の調査では、全ての年代で、女性よりも男性の朝食欠食率が高い傾向があります。

平成25年 朝食の欠食率

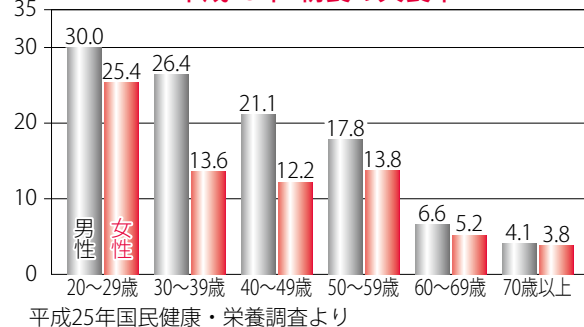

平成25年国民健康・栄養調査より

次回は、2月1日号に『飲酒』を予定しています。

問合せ▶ 健康づくり課保健指導係 (☎内線 1 1 7 4)

国民年金 からの お知らせ

20歳になったら必ず国民年金に加入しましょう

日本に住む20歳以上60歳未満の人は、全員が国民年金に加入しなければなりません。学生も、20歳になれば国民年金に加入することになります。20歳の誕生日に日本年金機構から通知が届きますので、速やかに市役所[☎]・[☎]の国民年金担当係で加入手続をしてください。

ただし、すでに就職して厚生年金や共済組合に加入している人は、第2号被保険者として国民年金にも加入していただきますので、手続は不要です。

また、収入が一定額以下の場合には、申請して承認を受けることにより、保険料の納付が免除または猶予される制度があります。学生については学生期間中の保険料の納付が猶予される『学生納付特例制度』、学生以外の人については保険料の納付が免除または猶予される『免除制度』や『若年者納付猶予制度』です。この猶予（免除）を受けている期間中に万が一の事故などで障害を負った場合には、障害基礎年金を申請することができます。（一部免除の場合には残りの保険料を納めないと未納と同じ扱いになり、障害基礎年金が申請できない場合があります）

なお、猶予を受けた期間は年金を受けるための資格期間に算入されますが、老齢基礎年金額には反映しません。満額の老齢基礎年金を受けるためには、10年以内に保険料を納めること（追納）が必要です。

学生納付特例制度などを申請する人は、市役所[☎]・[☎]の国民年金担当係で手続をしてください。

詳しくは高崎年金事務所にお問い合わせください。

問合せ▼高崎年金事務所（☎322-4299）

『公的年金等の源泉徴収票』

が送られます

老齢を支給事由とする年金を受けている人には、1月中旬から下旬にかけて日本年金機構から『公的年金等の源泉徴収票』が送られます。この源泉徴収票には、昨年の1月から12月までの1年間に支払われた年金額、源泉徴収された税額、控除の内容が記載されています。（介護保険料などが年金から特別徴収されている場合の源泉徴収税額は、支払われた年金額から介護保険料額などを控除した後の金額で計算されています）年金のほかに収入があるなどの理由で確定申告をする人は、申告手続をする際にこの源泉徴収票が必要になります。

もし、1月末日までに源泉徴収票が届かない場合や紛失してしまった場合には、年金証書など本人確認ができる書類（運転免許証など）を持参のうえ、住所地を管轄する年金事務所まで再発行の手続をしてください。

なお、遺族年金、障害年金には税金がかかりませんので、これらを受給している人には源泉徴収票は送られません。



問合せ▼ねんきんダイヤル

（☎0570-05-1165）
イイロウゴ

※IP電話・PHSからは

（☎03-6700-1165）
イイロウゴ

あなたの職場や地域で

認知症サポーター養成講座

を開催しませんか

「認知症」を知っていますか

認知症とは、さまざまな原因で脳の働きが悪くなったために障害が起こり、生活するうえで支障が出ていく状態（およそ6カ月以上継続）をいいます。認知症は誰にも起こりうるもので、85歳以上では4人に1人にその症状があるといわれ、今後ますます増加することが推測されます。認知症の人が不安を抱えることなく住み慣れた地域で穏やかに過ごしていくためには、周囲の理解と気遣いが欠かせません。そのためにも、一人でも多くの人が認知症を理解し、地域で支えていく体制づくりが必要です。

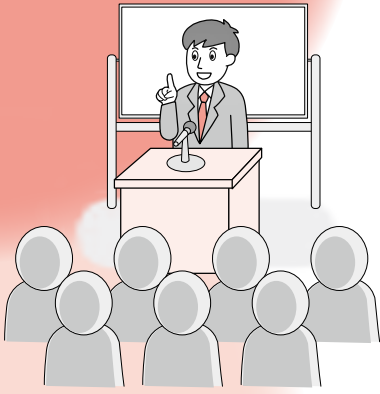

認知症サポーターとは

「認知症サポーター養成講座」を受けた人が「認知症サポーター」です。

認知症を正しく理解し、認知症の人や家族を温かく見守る応援者になつていただきます。たとえば、友人や家族にその知識を伝える、認知症になつた人や家族の気持ちを理解するよう努める、できる範囲で手助けをするなど活動内容は人それぞれです。

また、認知症サポーターには認知症を支援する「目印」として、ブレスレット（オレンジリング）をお渡しします。

出前講座を行います

【対象】

自治会、民生委員、サロン、金融機関、生命保険会社、教職員、小中高生、学校PTA、NPO団体など

【開催日時】

月～金曜日（祝日を除く）の午前8時30分～午後5時15分の間
（必要に応じて夕方からの開催も可）

【内容】

所定のテキストを使用した、60～90分程度の講座となります。講座終了後は受講した証としてオレンジリングを配布します。

その他、開催内容、時間に関しては必要に応じてご相談ください。

問合せ▶困介護高齢課地域包括支援センター（☎内線1189）

臨時福祉給付金の申請受付を終了します。

消費税率の引上げにより、所得の低い方々への負担の軽減を鑑み、暫定的・臨時的な措置として支給される「臨時福祉給付金」の申請受付は、1月29日をもって終了します。

申請書がお手元に届いている人で申請がお済みでない人は、お早めに申請をお願いいたします。

■申請受付終了日

1月29日(金)

※郵送申請の場合、1月29日(金)必着

原則として申請期間を過ぎた申請は受け付けられません。

■申請・問合せ

困福祉課社会福祉係（☎内線1153）

困保健福祉課福祉子ども係（☎393-7070（直通））

◎給付金の“振り込め詐欺”や

“個人情報の詐取”にご注意ください。

ご自宅や職場などに市や厚生労働省（の職員）などをかたった電話がかかってきたり、不審な郵便が届いたら、迷わず、最寄りの警察署（または警察相談専用電話（#9110））にご連絡ください。



—リレー・エッセイ—

男女共同参画推進委員会

第58回

意識を変えて…

安中市男女共同参画推進委員会委員

堀越 順子



人権擁護委員として、まだ日も浅く、右も左もわからぬまま、男女共同参画推進委員を

前任の方より引き継ぐこととなりました。

三姉妹、高校・大学も女性ばかりの中で過ごした私は、常に「女性らしく」という意識のもと、「良妻賢母」などという言葉も、自然なものとして受け入れていました。

しかし、仕事、結婚、子育てと環境が変化して行くうちに、私の意識も少しずつ変わって行きました。私の周りには、男性には負けじと頑張っている女性がたくさんおり、年代はさまざまですが、それぞれ特技を身につけ能力を發揮して、一生懸命に仕事に打ち込んでいました。男女の格差が激しかった時代では、そのような高い意識を持つて頑張るのは大変なことだったと思います。そんな姿は憧れでもありましたが、「同じように頑張れ」と言われる度に、プレッシャーに感じていたのです。

今では私も、そんな人たちと同じようには

できなくても、自分なりに地域社会と関わりを持ち、少しでも役に立てることがあれば良いと思えるようになりました。

今の若いお父さんたちは、子育てには誠に協力的ですが、育児休業取得率はまだまだ低く、取得しやすい環境が整っていないのが現状のようです。先日「ママの力に期待」という新聞記事を読みました。幼い子を持つ社員チームとしてサポートし合う。それによって、風通しが良くなり企業も成長するということです。相乗効果を生み出し、すばらしいことだと思います。

このように、男性も女性も働きやすい環境が整うことよって能力が發揮でき、夫婦であれば、個性を尊重しながら、お互いのワーク・ライフ・バランスを考えて行けると思います。やはり、社会全体の意識の改革が必要なのだと思います。

人権の擁護に関しては、奥深いさまざまな問題がたくさんあります。男女共同参画についても、さらに理解を深めるために、私自身も社会に目を向け、高い意識を持てるよう努力して行きたいと思えます。

問合せ▼

困企画課女性政策係（☎内線1021）

消費生活センターからのお知らせ

「個人情報削除してあげる」

公的機関をかたる詐欺が急増！

公的機関などをかたり「個人情報」が漏れているので、削除してあげる」といったことを持ちかけ、最終的にはお金をだまし取る手口が急増しています。



【事例】

「消費者センター」を名乗る人から「あなたの個人情報3カ所に漏れている。2カ所は取り消せたが、1カ所（A社）だけは取り消せない。代理人を立てる必要がある」という電話があり、ボランティア団体の人が代理人になってくれることになった。すると、A社から連絡があり、自分に振られている「番号」を教えられた。その後、代理人から「書類を書くのに必要」とその番号を聞かれ教えたため、社員が逮捕された。あなたが保釈金1千万円払うように」と求められた。

【ひとことアドバイス】

☆公的機関が「個人情報削除する」などと言って電話をかけることは絶対ありません。このような個人情報の削除を持ちかける電話は詐欺です。相手にせず、すぐに電話を切ってください。

☆話を聞いてしまうと、さまざまな理由をつけて金銭を要求してくるケースも見られます。絶対に支払ってはいけません。

【まずは相談しましょう】

わからないことや困ったこと、少しでも不審に感じたら、早めに消費生活センターにご相談ください。

相談日時▼月～金曜日（祝日を除く）午前9時～午後4時
問合せ▼安中市消費生活センター（☎382-2228）

今月のピックアップ

松井田文化会館では、2月13日(土)に「早春の映画鑑賞会 あん」を開催いたします。どら焼き屋を舞台に、さまざまな人間模様を描いた作品であり、豪華キャストで贈る心揺さぶる作品です。チケットは1月16日(土)午前9時から発売します。詳細は、20ページをご覧ください。

また、3月にも映画上映を予定しています。詳細は、今後の広報、ホームページなどに掲載しますので、ご覧ください。

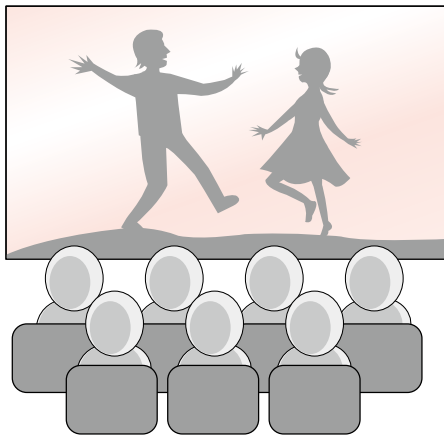

1月1日から2月15日までのスケジュール

- 大ホール**
- 安中市防災講演会**
1月16日(土) 14:00~ 入場:無料
問合せ:☎安全安心課(☎内線1131)
 - 市民健康公開講座**
1月23日(土) 13:50~16:00 入場:無料
問合せ:☎健康づくり課(☎内線1173)
 - 第20回峠のまち新春コンサート**
1月24日(日) 13:30~ 入場:全席自由500円
問合せ:安中市文化協会松井田支部(松井田公民館内)
(☎393-4401)
 - スプリングフェスティバル**
2月6日(土)、7日(日)
※詳細は、13ページをご覧ください。
問合せ:☎生涯学習課(☎内線2245)
 - 早春の映画鑑賞会「あん」**
2月13日(土) ※詳細は、20ページをご覧ください。
問合せ:松井田文化会館(☎393-4400)
 - 音楽教室発表会**
2月14日(日) 13:00~16:45 入場:無料
問合せ:のんのん音楽教室 安田(☎080-1294-4341)
- 小ホール**
- 刑務所作業製品展示即売**
1月9日(土)~11日(月・祝) 10:00~17:00
(11日は15:00まで) 入場:無料
問合せ:前橋刑務所(☎027-223-3024)
 - カールベクス氏講演会**
2月14日(日) 14:00~16:00 入場:500円
問合せ:楽舎 内田(☎382-6150)

今月のピックアップ

初心者パソコン講座参加者募集

この講座では、パソコンの起動方法やマウスの動かし方、文字の入力の仕方などパソコンの基本的な操作を練習していきます。

パソコンを始めたけれど何をしたいかわからない、操作をしたことがないなど初心者のためのパソコン講座です。まずはここから一歩を踏み出しましょう。

対象者▶市内在住・在勤でパソコン初心者の方

募集人員▶各講座12人(先着順)

場所▶安中市文化センター2階 パソコン室

受講料▶無料 ※テキスト代は実費(テキスト代は各講座によって異なります。)

申込方法▶窓口または電話申込にて1月11日(月)午前9時から受付開始

※氏名(ふりがな)、年齢、電話番号、希望講座名をお申し付けください。

※申込期限後の講座変更はご遠慮ください。

申込期限▶各講座の実施3日前までにはお申し込みください。

講座日程(2月)▶

パソコンを始めよう (パソコン入門)	1日(月)・3日(水)	9:00~12:00 3時間×4日
「お知らせ」を作ろう (ワード入門)	4日(木)・5日(金)	13:00~16:00 3時間×4日
出納帳・表を作ろう (エクセル入門)	15日(月)・17日(水) 18日(木)・19日(金)	13:00~16:00 3時間×4日
インターネットを使おう (インターネット入門)	20日(土)・21日(日)	9:00~16:00 6時間×2日

※パソコン未経験者は「パソコンを始めよう(パソコン入門)」へお申し込みください。

※それぞれ別の講座になります。各講座にお申し込みください。

問合せ▶安中市文化センター(☎381-0586)

1月1日から2月15日までのスケジュール

- ホール**
- 平成28年安中市成人式**
1月10日(日) 9:40~12:00 入場:関係者
問合せ:☎生涯学習課(☎内線2243)
 - 安中・群響を応援する会コンサート『楽しい弦楽四重奏』**
1月17日(日) 14:00~16:00
入場:小・中学生:1,000円
大人:前売:1,800円 当日:2,000円
問合せ:安中・群響を応援する会(☎090-6706-3755)
 - 安中総合学園 総合研究成果発表会**
1月21日(木) 13:00~15:30 入場:関係者
問合せ:安中総合学園高校 黒田(☎381-0227)
 - 安中小学校 音楽会**
1月29日(金) 9:50~12:00 入場:無料
問合せ:安中小学校 多胡(☎381-0213)
 - 清水アキラ&清水良太郎 親子ライブ**
1月30日(土) 14:30~ ※チケット完売しました。
 - スプリングフェスティバル ステージ発表・記念講演**
2月13日(土) 13:10~16:30 入場:無料
問合せ:☎生涯学習課(☎内線2242)
- 学習室など**
- 市民パソコン教室**
1月7、9、14、16、21、23、28日(木、土)
13:30~15:30 会場:2階パソコン室 入場:無料
 - 図書読み聞かせ**
1月23日(土) 14:00~15:00
会場:図書館幼児コーナー 入場:無料
問合せ:安中市図書館(☎381-0529)
 - 初心者パソコン講座**
会場:2階パソコン室 入場:要申込
●2月1日(月)、3日(水)、4日(木)、5日(金)
パソコンを始めよう(パソコン入門) 9:00~12:00
「お知らせ」を作ろう(ワード入門) 13:00~16:00
●2月15日(月)
出納帳・表を作ろう(エクセル入門) 13:00~16:00
 - 市民の茶席(江戸千家)**
2月13日(土) 10:00~15:00
会場:2階茶室 入場:無料



生涯学習だより

平成27年度スプリングフェスティバル

平成27年度スプリングフェスティバルを下記の日程・内容で開催します。生涯学習の成果をぜひご覧ください。

松井田会場（松井田文化会館）

2月6日(土)・7日(日)

6日	●作品展 午前9時～午後5時																																		
7日	●作品展 午前9時～午後3時 ●わくわく体験 時間：午前10時～（定員になり次第受付終了） 場所：ロビー、ギャラリー ほか																																		
<table border="1"> <thead> <tr> <th>内容</th> <th>定員</th> <th>料金</th> </tr> </thead> <tbody> <tr> <td>フラワーアレンジメント</td> <td>30人</td> <td>200円</td> </tr> <tr> <td>干支(申)のストラップ作り</td> <td>30人</td> <td>50円</td> </tr> <tr> <td>写仏体験</td> <td>30人</td> <td>無料</td> </tr> <tr> <td>シルクフラワー作り(バラ)</td> <td>30人</td> <td>150円</td> </tr> <tr> <td>蓋絵教室</td> <td>30人</td> <td>10円</td> </tr> <tr> <td>藍染ハンカチ</td> <td>50人</td> <td>500円</td> </tr> <tr> <td>簡単かわいいポチ袋作り</td> <td>30人</td> <td>無料</td> </tr> <tr> <td>PPバンドの小物入れ</td> <td>20人</td> <td>100円</td> </tr> <tr> <td>多肉植物の寄せ植え</td> <td>30人</td> <td>300円</td> </tr> <tr> <td>将棋大会(オープン参加10時集合)</td> <td>20人</td> <td>無料</td> </tr> </tbody> </table>			内容	定員	料金	フラワーアレンジメント	30人	200円	干支(申)のストラップ作り	30人	50円	写仏体験	30人	無料	シルクフラワー作り(バラ)	30人	150円	蓋絵教室	30人	10円	藍染ハンカチ	50人	500円	簡単かわいいポチ袋作り	30人	無料	PPバンドの小物入れ	20人	100円	多肉植物の寄せ植え	30人	300円	将棋大会(オープン参加10時集合)	20人	無料
内容	定員	料金																																	
フラワーアレンジメント	30人	200円																																	
干支(申)のストラップ作り	30人	50円																																	
写仏体験	30人	無料																																	
シルクフラワー作り(バラ)	30人	150円																																	
蓋絵教室	30人	10円																																	
藍染ハンカチ	50人	500円																																	
簡単かわいいポチ袋作り	30人	無料																																	
PPバンドの小物入れ	20人	100円																																	
多肉植物の寄せ植え	30人	300円																																	
将棋大会(オープン参加10時集合)	20人	無料																																	
<p>●八城人形浄瑠璃定期「城若座」公演 (人形教室発表会) 時間：午後1時30分～ (開場：午後1時) 場所：大ホール 入場：無料 全席自由 演目：玉藻前<small>たまものまへ</small> 磯崎<small>いそぎ</small> 道春館<small>みちはるやかた</small>の段</p>																																			
<p>●郷土料理「試食」 時間：午前11時～ 場所：2階学習室 (午前10時から1階ロビーで整理券を配布します) 内容：みたらし団子、豚汁 各300食 (協力：安中市食生活改善推進委員協議会)</p>																																			

安中会場（安中市文化センター）

2月13日(土)

●どきどき体験（7講座） 午前9時30分～		
内容	定員	料金
手まり作り	20人	200円
シュシュ作り	20人	200円
風ぐるま(竹細工)	20人	200円
南天九猿(手芸)	20人	50円
羊毛フェルトストラップ作り	20人	300円
まゆクラフト(ぐんまちゃん)	50人	10円
ピエロのマスコット	30人	50円
●市民ときめきスクール（4講座） 午前9時30分～		
内容	定員	料金
くるみボタンのネックレス	20人	無料
牛乳パックのキュービックパズル	50人	
アイロンビーズ	50人	
折り紙コーナー	なし	
●名物提供 午前9時30分～：和宮サブレ（100枚） 午前11時～：すいとん（200食）		
●作品展示 子ども習字		
●ステージ発表 午後1時10分～ 秋間フラダンス教室、 磯部ハーモニズドルチェ、 安中オカリナフレンズ、 岩野谷野ばらコーラス教室、いそべこども園		
●市民の茶席 午前10時～（200人分） 吉田 宗俊先生（江戸千家）		
●記念講演 午後3時～4時30分 舞の海 秀平さん（スポーツキャスター） 「可能性への挑戦」		



問合せ▶ 生涯学習課 安中会場について（☎内線2242） 松井田会場について（☎内線2245）

手話 平成26年度人権作品集「おもいやり」から

安中市立第一中学校
3年 安江 永恋

ある日、弟が急にこんなことを言いました。それは、「手話ってかっこいいよね。」でした。母も私もびっくりしました。なぜなら、手話をかっこいいと言った人なんて聞いたことがないからです。母は昔、耳の不自由な人に手話を教えていたことのあると私たちに話してくれました。少しの間でしたが、今でも少し手話ができ、手話の本も見せてくれました。本には、あいさつや自分の気持ちを伝える最低限のことが書いてあり、歌を手話にするやり方などもありました。

私は小さい頃に耳が悪く、滲出性中耳炎という病気になりました。滲出性中耳炎とは、耳の管が正常に機能せず、耳の中に液体がたまっていく状態をいいます。音に対して弱い反応しかできず聴力の低下を招きます。滲出液が耳の中にたまるとなおさら動きが制限され、さらに難聴が進んでしまいうので、水などがたまってしまった時は、電気を流し水などを出していました。

まだ小さい頃の私には、あまりに痛かったことを、今でもよく覚えています。この病気のせいで、小学校一、二年生の時は、プールに入ることができず、みんなと泳ぐことができませんでした。なぜ自分だけこんな目にあうのだろうと思っていました。もしこの病気がどんどん悪くなったら、耳が聞こえなくなってしまうのではないかと不安な気持ちがいっぱいでした。

手術ができる歳になり、手術を受けることにしました。手術が始まる前に、私の隣にも手術を受けるおじさんがいました。そのおじさんは、私に「がんばれ。」と励ましてくれました。

問合せ▶ 生涯学習課 生涯学習係
(☎内線2244)

学習の本林だより

No.117

『安中の文化財』

安中小学校の大懸額「公立安中覺」

山岡鉄舟書 明治十六年（一八八三）四月

安中市立安中小学校所蔵 安中市指定重要文化財

山岡鉄舟（鉄太郎）の揮毫による懸額で、明治十六年六月に落成した安中小学校の玄関に掲げられました。山岡鉄舟がどのような経緯で揮毫したのかは全く分かっていません。また、この校舎は現在の場所ではなく、旧安中藩武家長屋の向かいにあたる場所にあります。本史料は、ふるさと学習館で開催している企画展「学び舎に遺る郷土の歴史」で展示しています。



安中小学校 明治16年頃（小林光氏所蔵）



安中小学校卒業写真 明治34年3月



平成27年度
「文化財愛護ポスター」
優秀作品（敬称略）
神戸 咲南（九十九小6年）



ジェルキャンドル講座

大人から子どもまで年齢を問わず楽しめる講座です。

日程▼1月30日（土）

時間▼午前10時～正午

場所▼ふるさと学習館 市民ギャラリー

定員▼50人（先着順）

材料費▼500円

申込み▼1月15日（金）～28日（木）

電話またはふるさと学習館受付まで申し込みください。

その他▼ジェルや粘土が服につくことがあります。汚れても良い服装でお越しください。

学び舎に遺る郷土の歴史

—造士館から安中小学校へ—

企画展関連講座「安中の教育を読み解く」

第2回「造士館」から「安中小学校」開校まで

淡路博和氏（安中市文化財調査委員）

日程▼1月17日（日）

第3回「お殿様の本棚」近世大名による典籍蒐集—

西 光三氏（板橋区公文書館公文書館専門員）

日程▼2月7日（日）

第4回「明治初期の安中教育—安中小と古屋小の史料—」

森田 秀策氏（安中市文化財調査委員）

日程▼2月21日（日）

時間▼午後1時30分～3時30分

会場▼ふるさと学習館 市民ギャラリー

定員▼50人

参加料▼300円（観覧料含む）

申込み▼電話でふるさと学習館へ

問合せ▶安中市学習の森 ふるさと学習館
Tel. 027-382-7622 Fax. 027-382-7623
Mail : furusato@des.city.annaka.gunma.jp



伝統芸能を体験

10月21日(水)に、西横野小学校で小中学校伝統芸能教室が開催され、3年生と5年生の113人が参加しました。市重要無形文化財の城若座「八城人形浄瑠璃」についてのお話や人形の操作方法などを座員から教わり、実際に人形を操作したり、演目を実演したりと伝統文化と触れ合いました。

高低差400メートルを競う

10月24日(土)に、碓氷峠ラン184が開催され、秋の紅葉を楽しみながら高低差400メートルの碓氷峠を1,050人のランナーが駆け抜けました。また、昨年引き分けだった碓氷峠國盗り綱引き合戦では、軽井沢消防と上州坂本宿綱引倶楽部が対戦し、上州坂本宿綱引倶楽部が勝利しました。



あんなか市民フェスティバル

あんなか市民フェスティバルが開催され、10月25日(日)には芸能協会発表大会、11月20日(金)～23日(月・祝)には作品展や生け花体験会、子ども抹茶体験コーナーなどが設置され、会場がにぎわいました。

童謡フェスティバル

11月1日(日)に、文化センターで第25回童謡フェスティバルが開催されました。市内13団体が出場し、「まっかな秋」や「赤とんぼ」など誰もが親しむ曲や全体合唱での「もみじ」などが歌われ、日頃の練習の成果が披露されました。



安中サンダース 全国大会へ

高崎市城南野球場を会場として行われたキャッチボールクラシック2015群馬大会で準優勝した安中サンダースが、全国大会出場の報告のため、市を訪れました。

烏川防災講演会

11月14日(土)に、「烏川防災講演会～昭和10年烏川災害から80年～」として、現地見学会と講演会が開催されました。午前中には烏川災害を受けて整備された上秋間の大石砂防堰堤、棚橋砂防堰堤や中後閑にある水害の記碑を見学し、午後は松井田文化会館を会場として講演会や事業報告が行われました。

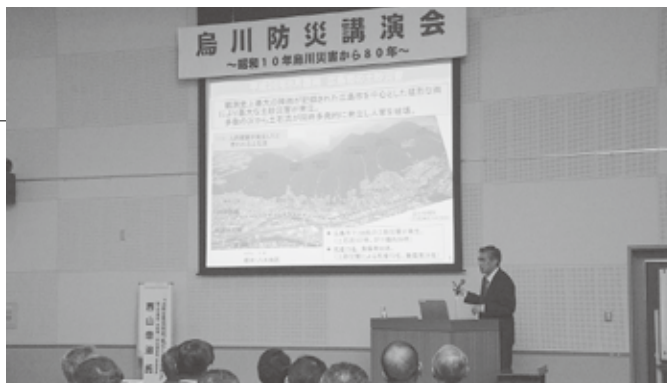

入試合格祈願通行手形

11月16日(月)に、安中市立松井田南中学校で市内の中学3年生を対象に安中市商工会から入試合格祈願通行手形が贈られました。これは、毎年、受験生が志望校に合格できるよう贈られているものです。

優良公民館群馬県教育委員会表彰を受賞

11月16日(月)に、細野ふるさとセンター（細野地区生涯学習センター）が群馬県教育委員会表彰を受け、同センター生涯学習指導員の武井まつ子さんが桑原教育長へ報告に訪れました。年代を超えた交流の場を提供し、地域の輪が広がり、郷土愛を育む「ふるさと塾」が、特色ある事業として表彰されました。この表彰は、特に事業内容・方法等に工夫をこらし、地域住民の学習活動に大きく貢献している施設を優良公民館として県教育委員会が表彰するものです。



青少年健全育成市民のつどい

11月21日(土)に、文化センターで安中市青少年健全育成市民のつどいが開催され、優良青少年表彰として、「九十九ジュニアVBC」と「磯部若草子ども会」の2団体が表彰されました。表彰式終了後にはミュージカルが上演され、多くの人が楽しみました。



安中市産業祭

11月23日(月・祝)に、第3回安中市産業祭として、市役所特設会場で安中城址にぎわい朝市が、JA碓氷安中本所で農業まつりが開催されました。多くの人でにぎわった各会場では、地元の農産物をはじめ、さまざまな模擬店が出店しました。また、魚介類や水産加工品、物産の販売や、飲食物の無料配布なども行われました。

◎第10回安中市上毛かるた大会

第10回安中市上毛かるた大会を次のとおり開催します。

日時▶1月31日(日)午前8時30

分～(競技開始:午前9時)

場所▶安中体育館(旧安中高校)

※皆さん乗り合わせでお越しください。

※競技中のフラッシュ撮影はご遠慮ください。

問合せ▶生涯学習課社会教育係(☎内線2243)



市民 information インフォメーション

安中市役所

〒379-0192 安中市安中一丁目23-13
☎382-1111 FAX381-0503

ホームページアドレス:
http://www.city.annaka.gunma.jp
メールアドレス:
kouhou@city.annaka.gunma.jp

◎動物業務は、保健福祉事務所から

動物愛護センターへ

動物愛護行政の充実・強化のため、各保健福祉事務所
受け付けていた犬の捕獲や犬猫の引取・相談は、平成27年
7月1日(水)から県動物愛護センターとその出張所に集約
されております。(前橋市と高崎市を除く)

当市管内においては、犬の捕獲や犬猫の引取・相談の連
絡先が、安中保健福祉事務所から県動物愛護センター西部
出張所(富岡市)へ変更されておりますので、ご承知おき
願います。

問合せ▶群馬県動物愛護センター西部出張所

住所:富岡市田島343-1
電話:0274-677677

◎1月10日は110番の日

緊急時 頼れるあなたの 110番

◎緊急のとき局番なしで110番(無料)

「交通事故発生」「泥棒に入られた」「ケンカをしている」
など、警察にすぐに来て欲しいときには、あわてず、あせ
らず、110番通報してください。

■安心の警察相談 #9110

◎緊急以外の相談や問い合わせなどは

「#9110番」

110番の電話回線には限りがあり、緊急専用としてい
るため、相談や問い合わせなどは、#9110番に電話を
してください。

※携帯電話で110番する場合の注意事項

・県境付近からの通報では他県の警察本部にかかる場合が
あります。

・車両を運転しながら通報はしないでください。

問合せ▶安中警察署(☎381-0110)

おめでとつございます

平成27年度前期技能検定合格者発表

技能検定は働く人たちの技能の程度を一定の基準で検定し、特
級・1級・単一等級・2級・3級に格付けして公証する国家検定
制度です。

今回の検定で見事合格したのは次の皆さんです。(敬称略)
問合せ▶松商工観光課商工労働係(☎内線2621)

職種名	作業名	級別	氏名	住所
機械加工	マシニングセンタ作業	1級	綿貫 昌城	安中
表装	壁装作業	1級	五十嵐庸浩	松井田町上増田
金属熱処理	一般熱処理作業	2級	夷木 孝広	郷原
機械加工	マシニングセンタ作業	2級	齋藤 直弥	松井田町人見
鉄工	構造物鉄工作業	2級	小島 大貴	鷲宮
鉄工	構造物鉄工作業	2級	上原 杏太	板鼻
鉄工	構造物鉄工作業	2級	田村 竜斗	下後閑
ダイカスト	コールドチャンバダイカスト作業	2級	金井 利樹	築瀬
電子機器組立て	電子機器組立て作業	2級	中山 皓平	原市
プラスチック成形	射出成形作業	2級	上原 良毅	安中
機械・プラント製図	機械製図CAD作業	2級	橋谷 祐一	高別当
造園	造園工事作業	3級	小川 賢冴	磯部
機械加工	マシニングセンタ作業	3級	清水 樹	板鼻
機械加工	マシニングセンタ作業	3級	松原 隆	安中
機械検査	機械検査作業	3級	内田 大成	松井田町下増田
ブロック建築	コンクリートブロック工事作業	3級	田中 良輔	原市
テクニカルイラストレーション	テクニカルイラストレーションCAD作業	3級	橋谷 祐一	高別当
商品装飾展示	商品装飾展示作業	3級	東谷 萌花	安中

行事カレンダー

1月1日→2月15日

日	曜日	行事名	日	曜日	行事名	日	曜日	行事名
1月			18	月		2	火	●ひな人形展 五料の茶屋本陣 (～3/21)
1	金		19	火		3	水	●初心者パソコン講座 文化センター 9:00～16:00
2	土		20	水		4	木	●初心者パソコン講座 文化センター 9:00～16:00
3	日		21	木	●市民パソコン教室 文化センター 13:30～15:30	5	金	●市民献血 松井田保健センター 10:00～11:30 12:30～14:00 松井田病院 15:00～16:00 ●初心者パソコン講座 文化センター 9:00～16:00
4	月	●安中市交通指導員初点検 14:00～	22	金		6	土	●スプリングフェスティバル 松井田会場 文化会館 作品展 9:00～17:00
5	火		23	土	●機織り講座1(②/⑤) 学習の森 10:00～12:00 ●市民パソコン教室 文化センター 13:30～15:30 ●図書読み聞かせ 安中市図書館 14:00～15:00 ●市民健康公開講座 文化会館 13:50～16:00	7	日	●困市民課休日窓口 8:30～12:00 ●市民マラソン大会 スポーツセンター 8:30～ ●市民(親子)スキー教室 湯の丸高原スキー場(市役所7:00～) ●ふるさと学習館企画展関連講座 「お殿様の本棚」 学習の森 13:30～15:30 ●スプリングフェスティバル 松井田会場 文化会館 作品展 9:00～15:00 体験事業 10:00～ 「城若座」公演 13:30～
6	水		24	日	●機織り講座1(③/⑤) 学習の森 10:00～12:00	8	月	
7	木	●市民パソコン教室 文化センター 13:30～15:30	25	月	●第1回農業委員会総会 困 11:00～	9	火	
8	金		26	火		10	水	
9	土	●市民パソコン教室 文化センター 13:30～15:30	27	水		11	木	
10	日	●成人式 文化センター 9:40～ (受付9:00)	28	木	●市民パソコン教室 文化センター 13:30～15:30	12	金	
11	月		29	金		13	土	●スプリングフェスティバル 安中会場 文化センター 体験 9:30～12:00 ステージ発表 13:10～14:30 記念講演 15:00～16:30 ●早春の映画鑑賞会「あん」 文化会館 11:00～・14:00～ (開場各15分前)
12	火		30	土	●機織り講座1(④/⑤) 学習の森 10:00～12:00 ●ジェルキャンドル講座 学習の森 10:00～12:00 ●「清水アキラ&清水良太郎 親子 ライブ」文化センター 14:30～	14	日	●市民綱引き大会 松井田体育館 8:30～ ●機織り講座2(①/⑤) 学習の森 10:00～12:00
13	水		31	日	●安中市上毛かるた大会 安中体育館 9:00～15:00 ●機織り講座1(⑤/⑤) 学習の森 10:00～12:00 ●群馬県100km駅伝競走大会 正田醤油スタジアム群馬 8:30～	15	月	●初心者パソコン講座 文化センター 9:00～16:00
14	木	●市民パソコン教室 文化センター 13:30～15:30	2月					
15	金		1	月				
16	土	●市民パソコン教室 文化センター 13:30～15:30 ●安中市防災講演会 文化会館 14:00～ ●早春の映画鑑賞会「あん」 チケット発売日 文化会館 9:00～						
17	日	●困市民課休日窓口 8:30～12:00 ●市民スキー大会 軽井沢プリンスホテルスキー場 8:30～ ●ふるさと学習館企画展関連講座 「『造土館』から『安中小学校』開校 まで」 学習の森 13:30～15:30 ●機織り講座1(①/⑤) 学習の森 10:00～12:00						

※毎週月曜日は市民交通安全日、毎月1日は県民交通安全日です。

休館のご案内

恵みの湯	1/1・5・19 2/2	碓氷川熱帯植物園	1/1～1/5・12・19・26 2/2・9
峠の湯	1/12・26 2/9	スポーツセンター	(※は温水プールのみ休業です)
鉄道文化むら	1/1・2・4・5・12・19・26		1/1～1/4・12・18・25※
	2/2・9		2/1・8※12・15
文化センター	(※は図書館のみ休館です)	学習の森	1/1～1/3・5・12・13・19・26
	1/1～1/3・5・12・13・19・26		2/2・9・12
	29※ 2/2・9・12	いきいき長寿センター	1/1～1/4・11・12・18・25
文化会館	1/1～1/4・12・18・25・31		2/1・8・12・15
	2/1・8・15		

相談案内

1月1日→2月15日

行政相談

☎ 1/7・21 2/4 9時～12時
☎ 1/4 2/1 13時30分～16時

無料法律相談

☎ 1/8・15 2/5 13時～16時
※要電話予約 ☎法制課 (☎内線1043)

人権相談

☎ 1/21 13時30分～15時30分
☎ 1/15 13時30分～15時30分

家庭児童相談

電話相談・面接相談 (☎子ども課)
月～金曜日 (祝日を除く) 9時～16時
※要電話予約 ☎子ども課 (☎382-8005)

健康相談 (生活習慣病・育児・栄養相談など)

☎ 月～金曜日 (祝日を除く) 8時30分～17時15分
※要電話予約 ☎健康づくり課 (☎内線1174)

妊婦健康相談 (母子手帳交付)

☎・☎ 月～金曜日 (祝日を除く) 8時30分～17時15分
※要電話予約 ☎健康づくり課 (☎内線1174)

消費生活相談

消費生活センター (☎敷地内)
月～金曜日 (祝日を除く) 9時～16時 (☎382-2228)

労働相談

☎ 第1・3火曜日 13時30分～16時
※要電話予約 ☎商工観光課 (☎内線2621)

障害者相談

知的・身体障害者相談 (☎・☎)
月～金曜日 (祝日を除く) 8時30分～17時15分
精神障害者相談 (ヌアリーベ ☎380-5385)
月～土曜日 (祝日を除く) 10時～18時

青少年相談

電話相談・面接相談 (☎青少年センター)
メール相談 (seishonen@city.annaka.gunma.jp)
月・火・水・金曜日 (祝日を除く) 9時～14時
※要電話予約 (☎393-4777)

介護相談・認知症相談

電話相談・面接相談 (☎・☎)
月～金曜日 (祝日を除く) 8時30分～16時
※要電話予約 ☎介護高齢課 (☎内線1189)
☎保健福祉課 (☎内線2155)

心配ごと相談

地域福祉支援センター (☎382-8397)
毎週木曜日 (祝日を除く) 9時～11時30分
☎ 第9会議室
毎週月曜日 (祝日を除く) 13時30分～16時

青色申告記帳相談

安中商工会 (☎382-2828)
月～金曜日 (祝日を除く) 9時～12時
松井田商工会館 (☎393-1411)
月～金曜日 (祝日を除く) 9時～17時

交通事故相談

安中交通安全協会
月～金曜日 (祝日を除く) 9時～16時
※要電話予約 (☎382-0211)

健康通信

1月は29日まで「乳がん・子宮頸がん」検診の集団検診を実施します。

また、結核検診、肝炎ウイルス検診、各種がん検診の個別検診については、乳がん・子宮頸がん検診を含め、市内医療機関にて今月30日まで受診可能となっています。(※大腸がん検診は検体の提出が1月30日までです。) 2月以降は検診が受けられませんので、ご希望の検診をまだ受けていない人は早めに受診しましょう。

検診を受診の際は、オレンジ色の封筒に入っている「受診シール」が必要となりますので、忘れずにお持ちください。

詳細は、☎健康づくり課 (☎内線1172) までお問い合わせください。

本庁市民課 休日窓口開設日

1月17日 2月7日 ※1/3はお休みです。
午前8時30分～正午
業務内容

- 住民票の写しの交付
- 戸籍謄本・抄本の発行
- 印鑑証明書の発行
- その他市民課取扱各種証明書の発行

給水管修理事業 (1月1日～2月15日)

上水道と簡易水道の給水管の修理は、業者で行っていますので漏水などの修理は、その日の当番業者にお申し込みください。修理代は実費です。【安中市管工事協同組合 ☎385-4401】

1月	16日	L・S・U	2月
1日	B・G・K	17日	B・T・V
2日	D・J・R	18日	J・X・Y
3日	A・E・N	19日	A・G・K
4日	H・M・Q	20日	D・M・R
5日	C・I・O	21日	C・E・N
6日	F・P・W	22日	H・Q・W
7日	L・S・Z	23日	I・O・Z
8日	T・U・V	24日	F・P・U
9日	B・X・Y	25日	B・L・S
10日	G・J・K	26日	J・T・V
11日	A・D・R	27日	A・X・Y
12日	E・M・N	28日	G・K・M
13日	C・H・Q	29日	C・D・R
14日	I・O・W	30日	E・N・W
15日	F・P・Z	31日	H・Q・Z

	業者名	TEL		業者名	TEL
A	今川設備	382-9433	N	(有)武美工業	382-5061
B	(有)入沢電気商会	382-1609	O	(有)田中工作所	385-4126
C	碓氷設備	381-2730	P	(株)半田組	385-8374
D	(有)内堀設備工事	393-0157	Q	(有)福美商事	381-0293
E	(有)金子屋商店	393-0332	R	(有)松本住設	385-6278
F	(有)黒須設備工業	381-1148	S	(株)茂木設備	381-6616
G	群栄工業(株)	393-1012	T	(有)山田タイル工業	381-0075
H	児玉工業(有)	393-3118	U	(株)ヤマハチ・クボニワ	381-0435
I	(有)佐藤商店	395-2323	V	(株)ユタカ	385-7647
J	佐藤燃料(株)	381-1111	W	オオカワラ住器	382-1987
K	(有)渋谷設備	381-1262	X	反町備工	384-2058
L	(有)ジーワイ燃設	382-2891	Y	第一設備工業(有)	385-8769
M	(有)須藤工業	388-1178	Z	(株)フェニックス	382-5262

MOVIE

早春の映画鑑賞会 **あん**

一 ちくまんの涙を超えて、生きていく意味を問いかける 一

ドリアン助川の同名小説を、川瀬直美監督が映画化した人生ドラマ。縁あってどら焼き屋「どら春」の雇われ店長として単調な日々をこなしていた千太郎。ある日、その店の求人募集の張り紙を見て、そこで働くことを懇願する一人の老女、徳江が現れ、どら焼きの粒あん作りを任せることに。徳江の作った粒あんはあまりにも美味しく、みるみるうちに店は大繁盛。そんな中、徳江は店の常連客である中学生のワカナと親しくなるが、やがて心ない噂が流れ、彼らの運命を大きく変えていくことに・・・。

主演 樹木希林と実孫 内田伽羅、市原悦子、永瀬正敏など豪華キャストで贈る『心揺さぶる作品』を、ぜひご覧ください。

日時▶ 2月13日(土) 一部：午前11時～(開場：午前10時45分)
二部：午後2時～(開場：午後1時45分)

場所▶ 安中市松井田文化会館 大ホール
料金▶ 全席自由 前売800円 当日1,000円

※安中市松井田文化会館、安中市文化センター、富岡市かぶら文化ホールの各窓口にて、1月16日(土)午前9時からチケット前売開始。

※3歳未満入場不可。

問合せ▶ 安中市松井田文化会館 (☎393-4400)



東京大衆歌謡楽団コンサート
昭和初期の名曲を唄う

LIVE

～今、日本人として唄わなければならない歌がある～

東京大衆歌謡楽団は、唄・高島孝太郎(31)、アコーディオン・高島雄次郎(30)、ウッドベース・高島龍三郎(27)の3人による兄弟ユニット。古き良き昭和初期の流行歌にこだわり、バンド名と同じタイトル「東京大衆歌謡楽団」のCDとカセットを同時発売。

浅草や上野などでの路上ライブや全国のホールコンサートで中高年の方々の熱烈な支持を得ている。

2015年3月新しくメンバーとしてウッドベースに三男、龍三郎が加入。新生「東京大衆歌謡楽団」としてスタートした。

日時▶ 3月12日(土) 午後2時～(開場：午後1時30分)

場所▶ 安中市文化センター ホール
チケット▶ 全席指定 前売1,000円 当日1,500円

※安中市文化センターの窓口にて、チケット好評販売中。
※未就学児の入場不可。

主催▶ 安中市教育委員会

問合せ▶ 安中市文化センター (☎381-0586)



皆さんの声をお待ちしております

市役所困、困、各地区の公民館・生涯学習センターに、皆さんの声をお聞きするため、「市民の声」を投函できるポストを配置しております。



人口と世帯

	日本人住民		外国人住民		合計
	男	女	男	女	
安中地域	22,555	23,222	159	220	合計 60,373人 世帯数 24,499 (平成27年11月末日現在)
松井田地域	6,871	7,270	27	49	
合計	29,426	30,492	186	269	

所得税および復興特別所得税と市・県民税の申告

申告の日程

高崎税務署による所得税および復興特別所得税の確定申告受付

会場▶ビエント高崎（エクセルホール）高崎市間屋町2丁目7番地

期間▶2月15日(月)～3月15日(火)(土・日曜日を除く) および、2月21日と28日の日曜日

時間▶午前9時～午後4時

※この期間は高崎税務署には申告会場がありませんので、ご注意ください。

※この期間以外が高崎税務署での申告・相談になります。

※申告書の作成には時間を要しますので早めにおでかけください。

市県民税の申告受付ならびに市による所得税および復興特別所得税の確定申告のご相談

会場▶市役所(困・窓)

期間▶2月15日(月)～3月15日(火)(土・日曜日を除く)

時間▶午前9時～午後4時

※所得税および復興特別所得税の確定申告については、市県民税の申告受付と並行して行います。簡易な内容のものに限り相談を受け付けますが、次のいずれかに該当する人の確定申告のご相談は、原則として市ではお取り扱いできません。

○青色申告の人	○住宅借入金等特別控除の適用を初めて受ける人
○土地・建物の売却による収入があった人	○株式の売却による収入があった人
○雑損控除の適用を受ける人	○繰越控除（純損失・雑損失）の適用を受ける人
○先物取引による収入があった人	○外国為替証拠金取引（FX）による雑所得があった人
○肉用牛の売却による所得があった人	○山林所得があった人
○修正申告・更正の請求をする人	○贈与税・消費税の申告をする人

※上記以外にも、ビエント高崎をご案内する場合がありますのでご了承ください。

税の申告に必要な物

共通	全 　　て 　　の 　　人	はんこ、通帳等口座番号がわかるもの、申告案内はがき（届いた人）、確定申告書（税務署から届いた人）
証明するもの	収入金額等	給与・公的年金の源泉徴収票（原本）
	収入があった人	給与・公的年金の源泉徴収票（原本）
	個人年金収入があった人	支払先から発行された支払通知書等
各種控除の適用を受ける際の証明となるもの（例）	営業・農業・不動産収入があった人	収支内訳書、決算書等 ※収入と必要経費を科目ごとに集計してお持ちください。
	シルバー人材センター配分金・保険満期金・その他の所得があった人	収入額がわかるもの（支払通知書・支払調書・買取証明書など） 必要経費がわかるもの
	社会保険料を支払った人	国民年金保険料、任意継続保険料の支払証明書・領収書、国民健康保険税、後期高齢者医療保険料、介護保険料の納付額確認書・領収書 ※生計を一にする親族の社会保険料を支払った場合も控除の対象にすることができます。 ※納付書や口座振替で納めている保険料等の控除には申告が必要です。
	生命保険料・地震保険料を支払った人	保険会社から発行された控除証明書
	扶養する親族がいる人	扶養する親族に収入がある場合はその人の源泉徴収票等
	ご自身や扶養親族が障がいをお持ちの人	本人や扶養親族の身体障害者手帳、療育手帳、精神障害者保健福祉手帳、障害者控除対象者認定書等
	医療費を支払った人	医療費の領収書 補てんされた金額がわかるもの おむつ使用証明書 ※あらかじめ集計し裏面の明細書を記載してお持ちください。 ※インフルエンザ等予防接種や診断書代は控除対象外です。 ※生計を一にする親族の医療費も控除の対象にすることができます。
寄附金控除の対象となる寄附をした人	寄附した団体から発行された領収書・証明書	
	大学・高校などの学生で勤労学生控除を受けようとする人	学生証等

申告フローチャート

スタートから矢印に沿って進んでください

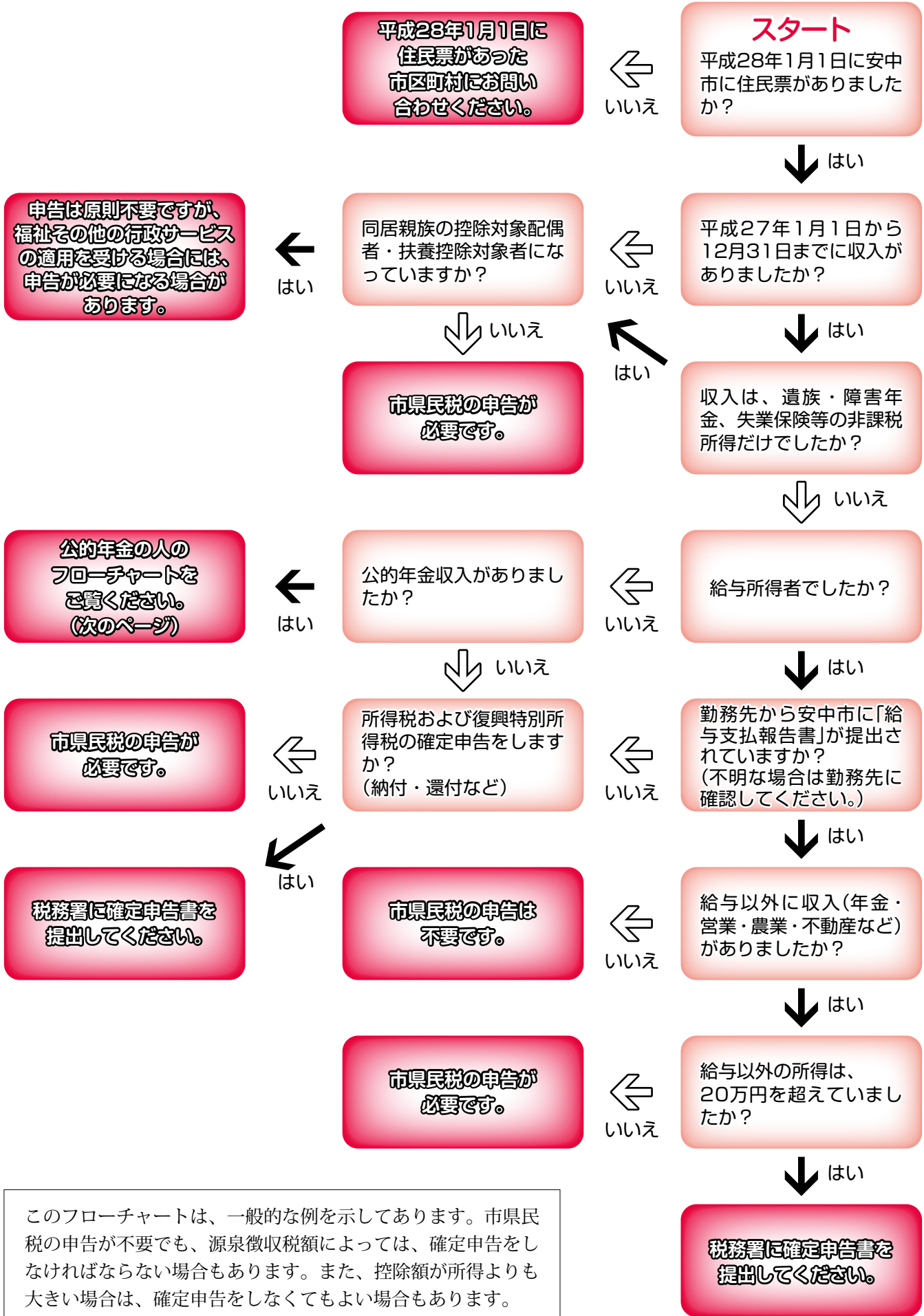

このフローチャートは、一般的な例を示してあります。市県民税の申告が不要でも、源泉徴収税額によっては、確定申告をしなければならない場合もあります。また、控除額が所得よりも大きい場合は、確定申告をしなくてもよい場合もあります。

公的年金の収入があった人のフローチャート

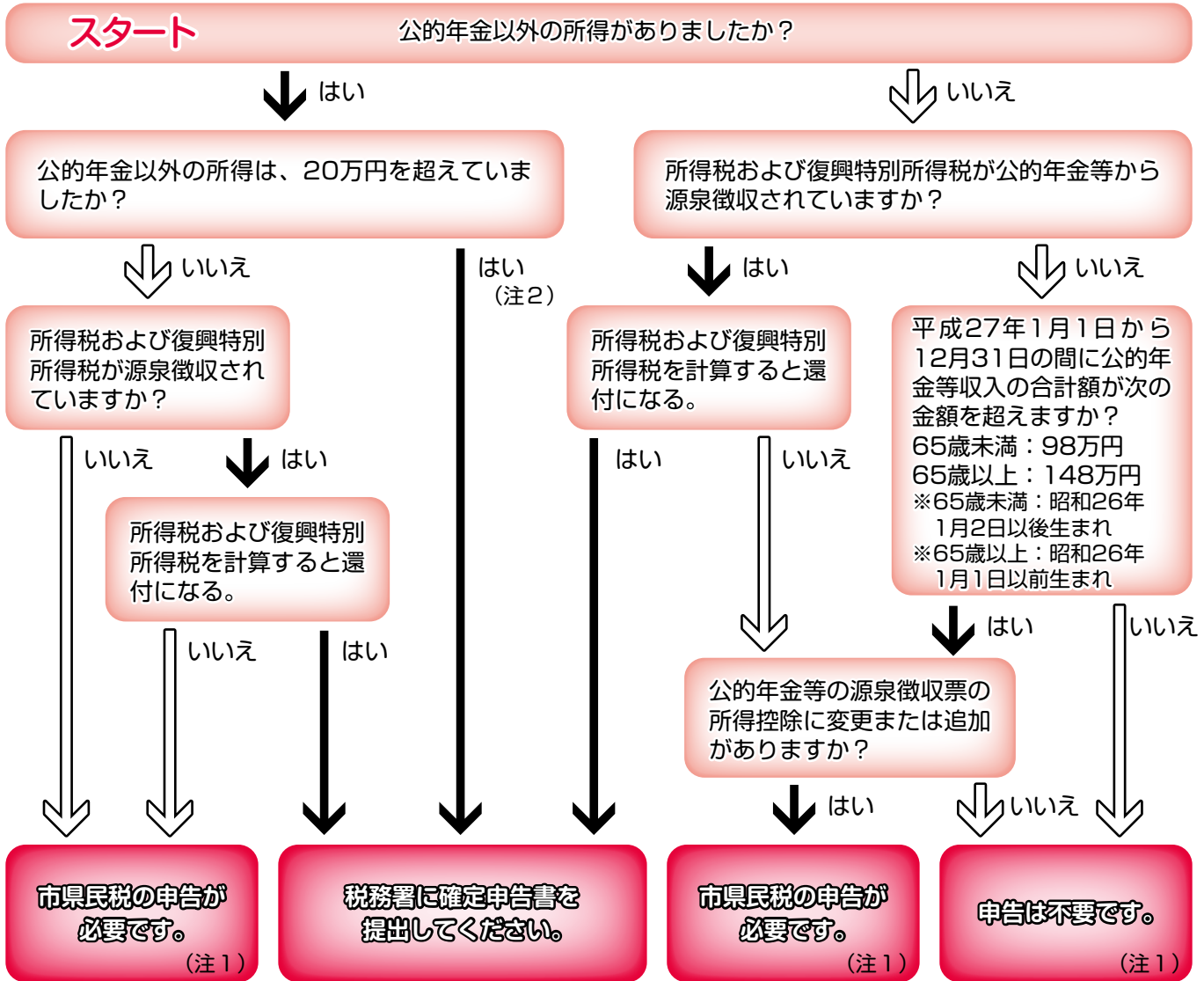

(注1) 公的年金の収入が400万円を超える人については、上記のフローチャートにかかわらず、税務署への確定申告書の提出が必要な場合があります。

(注2) 所得税が納税とならない場合は、市県民税の申告が必要です。

◎公的年金等の収入が400万円以下の人の申告について

公的年金等の収入が400万円以下で、公的年金等に係る所得以外の所得が20万円以下の場合、平成23年分より確定申告書の提出は不要となりました。ただし、所得税の還付を受けるには確定申告書の提出が必要です。

また、確定申告書を提出しない人でも、「公的年金等の源泉徴収票」に記載されていない控除を市県民税の計算に適用するには、市県民税申告書の提出が必要です。

(例：医療費控除、生命保険料控除、地震保険料控除、公的年金等から天引きされていない社会保険料の控除、源泉徴収票に記載のない扶養控除・障害者控除・寡婦控除・寡夫控除等)

平成 年分 公的年金等の源泉徴収票	
支払を受ける者	住所又は居所
氏名	生 年 月 日
区 分	支払金額
区 分	源泉徴収税額
区 分	源泉徴収税額
区 分	源泉徴収税額
区 分	源泉徴収税額
本人	配偶者
扶養親族	障害者
寡婦	寡夫
その他	その他
支払者	所在地
氏名	住所

公的年金等の源泉徴収票をご確認ください。

ご本人の控除に変更がありますか？

配偶者や扶養の控除に変更がありますか？

このほかに納付書などで納めた保険料がありますか？

源泉徴収票に記載された控除に変更がある場合は、申告によって変更することができます。