



あんなが

平成23年

Vol.64

7月1号



歩く健康づくり大会

5月14日(土)に第14回歩く健康づくり大会「アプトの道(めがね橋・碓氷湖)散策コース」が開催され、県内各地からの参加者・スタッフなど総勢約120人が新緑の中約6kmを歩き、さわやかな汗を流しました。

主な内容

- P 2～3 地域ICT活用まちづくり事業について
- P 4 群馬デスティネーションキャンペーンについて
- P 5 国保高齢受給者証などの更新について

市長対話の日

7月23日(土) 支所 第2会議室
8月27日(土) 本庁 市民ロビー
時間▶午前10時～正午
※受付は午前11時30分まで
※都合により時間に変更になることもあります

人口と世帯

人口	62,639人	(-6)
男	30,671人	(+7)
女	31,968人	(-13)
世帯数	23,977世帯	(+33)

住民基本台帳人口(5月末日現在)
※()内は前月との比較

楽しみ方②

携帯電話を使って楽しむ!

各地域の物語の舞台や名所を巡りながら、携帯スタンプラリーを楽しみましょう!「安中・磯部・横川・富岡・妙義」の各コースでスタンプを揃えると、梅の料理やお菓子のお得な割引やプレゼント、温泉の入浴券など(横川コースは、抽選で天然記念物・安中杉並木の杉枯れ木を使った通行手形)が当たります♪



クーポン使用可能な店舗はこちら!

※2011年5月現在 ※掲載順不同・敬称略

- | | | | |
|-------------------|---------------|---------------|---------------|
| ① フラワーレストランダフオディル | ⑦ 金 誠 堂 | ⑬ 食彩酒房 あさんて | ⑲ 高 嶋 屋 |
| ② ク ニ オ ッ タ | ⑧ 大 手 製 菓 | ⑭ レストランシュガール | ⑳ 菓子処 杉本屋 |
| ③ 国民宿舎 裏 妙 義 | ⑨ ヌ ー ベ ル 三 浦 | ⑮ 富士屋 菓子 舗 | ㉑ レストランキャラウェイ |
| ④ おきのやドライブイン横川店 | ⑩ 香梅茶寮 道しるべ | ⑯ 丸田屋 総本店 | ㉒ 今 井 食 堂 |
| ⑤ 小 野 屋 | ⑪ 石挽そば いちよし | ⑰ 扇 堂 | ㉓ 森のレストラン 西洋亭 |
| ⑥ 菓 舗 た む ら | ⑫ 麵屋 なんなん | ⑱ しょうゆ専門店 有田屋 | ㉔ 松 風 堂 |
| | | ⑳ お菓子の家 あん | ㉕ お菓子のゆもと |

クーポンの例

●すべての商品 20%OFF ●ランチご注文でシャベット1つサービス ●温泉入浴券 などなど

携帯スタンプラリー5つのコース

- ①安中市街回遊コース** (所要時間:約 120分)
JR 安中駅 — 安中市商工会 — 安中教会 — 旧碓氷郡役所
旧安中藩郡奉行役宅 — 旧安中藩武家長屋 — 龍昌寺 — 新島襄旧宅
- ②磯部温泉コース** (所要時間:約 60分)
JR 磯部駅 — 磯部温泉足湯 — 高野酒店 — 恵みの湯
- ③横川コース** (所要時間:約 260分)
JR 横川駅 — めがね橋 — 峠の湯
とうげの湯駅 — まるやま駅 — 鉄道文化むら前
- ④富岡市街回遊コース** (所要時間:約 140分)
まちかど遊 YOU プラザ — 宮本町まちなか交流館 — 銀座まちなか交流館
富岡製糸場 — 仲町まちなか交流館 — 仲町駐車場
- ⑤妙義山周辺コース** (所要時間:約 120分)
道の駅「みょうぎ」 — 妙義ふるさと美術館 — もみじの湯
※①②③④⑤はタッチラリーポイントがあるのでケータイをタッチ ※所要時間には、見学時間や食事の時間も含まれています。



携帯スタンプラリー参加方法

- ①携帯電話のこのマークを確認
- ②出発地点にあるタッチパネル案内板で携帯をかざす
- ③各スタンプラリー箇所でも携帯をかざす
- ④携帯にスタンプがたまります
- ⑤スタンプがたまると素敵なプレゼントが!

メールでお届け★

楽しみ方③ 西上州の地域情報が手元に届く!

西上州(安中・富岡地域周辺)の地域情報や温泉の割引券などのお得な情報を携帯電話にメールでお届けします!

■メールお届けまでの流れ

- ①お手持ちの携帯電話を使って右にあるQRコードを読み取る、もしくは「nishi-jousyu@e-park.ne.jp」にメールを送信!(メールには何も書かずに送って下さい。)
- ②お手持ちの携帯電話にメールが届きますので、案内に従って登録!
- ③登録完了をお知らせするメールが届いて、登録終了です。
- ④定期的に西上州のお得な情報がメールでお手元に届きます!

※ドメイン指定受信をされている方は e-park.ne.jp を登録してください

【個人情報取り扱いについて】メールアドレスは、情報配信及び情報配信に係る管理業務のみに使用し、これ以外の目的には使用いたしません。取得した個人情報について、担当者が厳重に管理し、個人情報への不正な進入、個人情報の紛失、改ざん、漏洩等の防止に努めます。

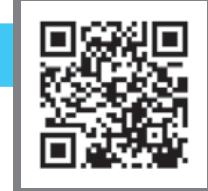

地域 ICT 利活用まちづくり事業

近場で楽しく、健康づくり!
西上州まち歩き!

タッチパネル型地域情報案内板
携帯スタンプラリーのご紹介



「安中市地域活性化協議会」(安中市・安中市商工会)では、デジタル技術を使った健康づくりの取り組みを実施!!健康づくりのための、まち歩きを提案しています。今回は、西上州(安中・富岡)まち歩き楽しみ方をご紹介します!

楽しみ方① 簡単にわかる! まちの新しい案内人★

タッチパネルの地域情報案内板

まずは画面に触れてみましょう。すると...

1 地域の情報がわかる!

地域や目的をタッチすると、設置場所周辺の探したい情報が簡単にわかります!身近にあるけど今まで知らなかった西上州の名所やお店に行ってみましょう!



画面に触れると、お得な地域情報が表示されます

2 おすすめのまち歩きコースがわかる!

西上州の各地域でのおすすめのまち歩きコースがわかります!それぞれの地域の物語に沿ったまち歩きを楽しみましょう!



3 お祭りやイベントなど...季節の情報がわかる!

四季折々、西上州の祭・イベント情報がわかります!この季節にしか味わえない西上州に出かけてみませんか?

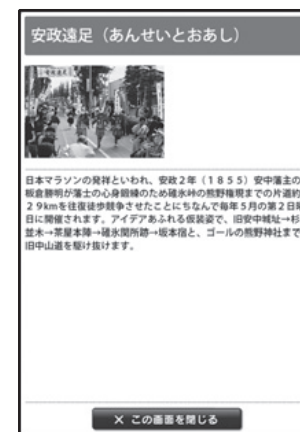

JR磯部駅構内に設置してある案内板

タッチパネル案内板設置箇所

- | | | |
|---------------|-------------|---------|
| ① JR安中駅 | ② JR磯部駅 | ③ JR横川駅 |
| ④ 富岡製糸場 | ⑤ 安中市商工会 | ⑥ 峠の湯 |
| ⑦ まちかど遊YOUプラザ | ⑧ 道の駅「みょうぎ」 | |

西上州絹物語 <http://www.nishi-jousyu.com>

お問い合わせ 安中市商工観光課 〒379-0116 群馬県安中市安中2-11-24谷津庁舎内
安中市商工会 〒379-0116 群馬県安中市安中3-11-3

TEL027-382-1111
TEL027-382-2828

【企画・編集】安中市地域活性化協議会

群馬デスティネーションキャンペーンいよいよ開催!!

2011年7月1日～9月30日

『群馬デスティネーションキャンペーン』とは、JRグループ6社と地域が一体となって取り組む、全国からたくさんのお客さまを迎え入れる国内最大規模の大型観光キャンペーンのことだよ!

そのキャンペーンが、2011年7月1日～9月30日、いよいよ群馬で開催!
このキャンペーンをきっかけに群馬の魅力を全国のみんなにPRしていこう!



テーマ『心にググっとぐんま わくわく体験 新発見』には、群馬へ来ていただいたお客さまに、心にググっとくる感動体験や新しい魅力の発見、わくわく心おどる群馬の魅力を感じてほしいという思いをこめているんだよ!



～みんなで「おもてなし」の心を伝えよう!～

安中を訪れるお客さまに「また安中に行きたい!」と感じてもらうために、まずはみんなであいさつ&親切な気持ちで迎えよう!

安中に遊びに来てくれた人たちにも、**笑顔**であいさつしよう!

安中に遊びに来てくれた人たちにもすすんで道案内や優しい運転を心がけるなど**親切**にしよう!

安中に遊びに来てくれた人たちに安中の**魅力**(体験・温泉・食など)を伝えよう!

安中に遊びに来てくれた人たちが気持ちよく過ごせるように、ごみを拾ってまちを**キレイ**にしよう!

問合せ▶谷津庁舎商工観光課観光係・支所地域振興課商工観光係(☎382-1111)

国民健康保険に加入している皆さんへ

国民健康保険高齢受給者証などの

更新のお知らせ

国民健康保険

高齢受給者証の更新について

70歳から74歳の国民健康保険加入者に交付している「高齢受給者証」の有効期限が7月31日に切れますので、新しい「高齢受給者証」を7月下旬に郵送交付します。「高齢受給者証」は自己負担割合を示すものですから、医療機関などで受診するときには、保険証と一緒に窓口で提示してください。自己負担割合は平成22年の所得などにより変わる場合があります。

有効期限切れとなった「高齢受給者証」は市役所に返却するか、できない場合はご自分で責任を持って破棄してください。

入院時の窓口での支払いが

限度額までになる認定証を交付しています

市では、入院した時に支払う医療費の自己負担額が軽減される認定証や、食事が軽減される認定証を、申請により発行しています。現在交付されている認定証は7月31日で有効期限切れとなりますので、引き続き対象となる人は申請してください。申請した月の1日から適用となります。

● 限度額適用・標準負担額減額認定証

医療機関窓口で提示すると、表1または表2のとおり入院時の自己負担額が限度額までとなり、食事代の自己負担額（食事療養標準負担額）が減額されます。

交付対象者は、市民税が世帯で非課税の国民健康保険加入者です。

● 限度額適用認定証

医療機関窓口で提示すると、表2のとおり入院時の自己負担額が限度額までとなります。交付対象者は、70歳未満で市民税課税世帯の国民健康保険加入者です。

◎ 申請に必要なもの

- ・保険証
- ・印鑑
- ・すでに交付を受けている人はお持ちの認定証
- ※国民健康保険税を滞納していると限度額適用認定証は交付できません

表1 70歳以上の人の自己負担額・食事療養標準負担額

区分	基準	入院時自己負担限度額(月額)	食事療養標準負担額(1食あたり)
市民税非課税世帯	低所得Ⅱ 国民健康保険加入者全員と世帯主が市民税非課税の人	24,600円	210円 (160円※1)
	低所得Ⅰ 国民健康保険加入者と世帯主が市民税非課税の人で、その世帯の所得が必要経費・控除を差し引いたとき0円になる人	15,000円	100円

※1 過去12カ月の入院日数が90日を超える場合

表2 70歳未満の人の自己負担限度額・食事療養標準負担額

区分	基準	入院時自己負担限度額(月額) ()内は多数該当※1	食事療養標準負担額(1食あたり)
上位所得者	基礎控除後の所得が600万円を超える世帯の人	150,000円+1% ※2 (83,400円)	260円
一般	上位所得者と非課税以外の世帯の人	80,100円+1% ※2 (44,400円)	
非課税	国民健康保険加入者全員と世帯主が市民税非課税の人	35,400円 (24,600円)	210円 (160円※3)

- ※1 過去12カ月内に4回以上高額療養費の支給を受けた場合
- ※2 医療費から一定の額（上位所得者は500,000円、一般は267,000円）を差し引いた金額の1%
- ※3 過去12カ月の入院日数が90日を超える場合

※特例対象被保険者軽減措置に該当した人の世帯は、負担区分が変更になる場合があります

※ご不明な点につきましてはお問い合わせください

問合せ▶本庁国保年金課国保係・支所住民税務課国保年金係 (☎382-1111)

後期高齢者医療制度の 被保険者証を更新します

○8月1日から「後期高齢者医療被保険者証」が新しくなります

新しい被保険者証は、7月中旬頃に送付します。被保険者証が届きましたら、記載されている住所・氏名などを確認し、切り取り線で切り取り、ご使用ください。

被保険者証の有効期間は8月1日から来年7月31日までの1年間になります。(短期証の人を除く)

○前年の所得により負担割合が判定されます

自己負担割合は下記のとおり、現役並み所得の人は3割、一般の人は負担割合が1割となります。

所得が145万円以上の人で、基準収入額適用申請をすることにより1割になる人には、被保険者証送付前に申請の案内を送付いたしますので、7月中に忘れずに申請書を提出してください。

区 分	基 準	負 担 割 合
現役並み 所 得 者	同一世帯に住民税課税所得が145万円以上の後期高齢者医療制度の被保険者がいる人	3割
	上記に該当する人のうち、後期高齢者医療制度の被保険者の収入が2人以上で520万円未満、1人で383万円未満の人 または、後期高齢者医療制度の被保険者の収入と、世帯内の70～74歳の人の収入を合わせた額が520万円未満の人	基準収入額適用申請をすることにより1割
一 般	同一世帯の後期高齢者医療制度加入者のいずれもが住民税課税所得145万円未満の人	1割

※現在お使いの被保険者証は8月1日以降お使いになれませんので、市役所本庁または支所に返却するか、各自で廃棄してください

問合せ▶本庁国保年金課給付係(☎382-1111)

支所住民税務課国保年金係(☎393-1113)

安中市防災行政無線テレホンサービスについて

市では、平成23年4月1日より市内全域でデジタル同報系防災行政無線の運用をしておりますが、この度、屋外子局の放送内容が聞き取りづらかった皆さんに対しまして、放送された直近の内容を電話にて確認できる自動応答システムについても運用を始めました。

安中市防災行政無線テレホンサービスの電話番号は

0 2 7 - 3 8 2 - 8 3 0 0

高崎市等広域消防局火災情報テレホンサービス

消防車の出場について、場所と出場内容別の概略をお知らせします。

0 1 8 0 - 9 9 2 - 2 2 2

問合せ▶本庁安全安心課生活安全係・支所地域振興課管理係(☎382-1111)

国民健康保険特定健康診査 後期高齢者健康診査

個別健診を 実施しています

平成 23 年度の国民健康保険特定健康診査・後期高齢者健康診査は市内の下記医療機関で受診することができます。

個別健診とは、集団健診と同じ内容の検査を、市内の医療機関で実施することをいいます。医療機関や市から日時を指定することはありません。皆さんの都合のよい時に希望する医療機関で受診してください。

※集団健診は、8月1日（月）から始まります

期間▶6月1日（水）～11月30日（水）

料金▶無料

健診機関▶下記の医療機関（※印の医療機関は予約が必要です）



医療機関名

アミヤ医院 385-1511	公立碓氷病院 ※ 385-8221	半田内科医院 385-6031
有坂内科医院 ※ 381-0485	櫻井内科医院 ※ 385-8551	藤巻医院 393-1324
いのうえ整形外科内科クリニック 380-1717	さわやかクリニック 382-8111	堀口医院 ※ 381-0229
いわい中央クリニック ※ 381-2201	正田病院 ※ 382-1123	本多病院 382-1255
上杉医院 ※ 381-0448	城田医院 ※ 385-7858	松井田病院 393-1301
大貫クリニック ※ 380-1181	須藤病院 ※ 382-3131	みやぐち医院 ※ 384-1126
岡田医院 ※ 385-8255	高橋医院 ※ 382-2210	茂木内科医院 382-2510
おにかた医院 ※ 385-1351	田口医院 393-1731	50音順
くろさわ医院 393-5311	武井内科循環器科 393-1005	

注意事項

- ◆受診票・受診券と保険証を必ず持参してください
- ◆受診票・受診券裏面の質問票は必ず記入してください
- ◆午前中のみ受診となりますので、朝食を食べずに受診してください

その他

- ◆受診票・受診券は、個別健診・集団健診共通です
- ◆安中市国民健康保険の資格を喪失した場合または後期高齢者医療制度加入者で市外に転出した場合は、市から送付した受診票・受診券では受診できません。すみやかに受診票・受診券を市へお返してください。資格喪失後に受診した場合は全額自己負担になります
- ◆集団健診を受診した人は受診できません。重複して受診した場合はあとから受けた健診費用は全額自己負担になります
- ◆事業所などにお勤めの人で、事業所などが行う健診を受けた場合は、この健診を受ける必要はありません。お手数ですが、健診結果を安中市へお知らせください
- ◆被用者保険の被扶養者の人の特定健康診査も上記医療機関で受診することができます
- ◆安中市人間ドックを受診する人は、健診項目が重複するため受診できません
- ◆肝炎ウィルス検診を同時に実施します（対象者は肝炎ウィルス検診を受けたことがない人）
- ◆平成 23 年度から、腎臓機能の状態を測定するために、クレアチニンと尿素窒素の検査を同時に実施します

問合せ▶本庁国保年金課国保係（☎382-1111）

乳がん・子宮頸がん検診(個別検診)について

6月から乳がん・子宮頸がん検診が始まりました。個別検診の申し込みをされた人は、市から郵送された受診票を必ずご持参のうえ、下記医療機関で受診してください。

医療機関名	電話番号	子宮頸がん検診	乳がん検診
公立碓氷病院	385-8221	—	○
さわやかクリニック	382-8111	—	○(視触診のみ)
正田病院	382-1123	—	○(視触診のみ)
須藤病院	382-3131	—	○
田口医院	393-1731	—	○(視触診のみ)
永山医院	381-0314	○	○(視触診のみ)
藤巻医院	393-1324	—	○(視触診のみ)
堀口医院	381-0229	—	○(視触診のみ)
松井田病院	393-1301	—	○

対象者▶乳がん検診…安中市民で平成24年3月31日までに40歳以上となる女性(前年度に市の乳がん検診を受診している人は除く)

子宮頸がん検診…安中市民で平成24年3月31日までに20歳以上となる女性

個人負担金▶乳がん検診…1,500円(70歳以上は無料)

子宮頸がん検診…400円(70歳以上は無料)

受診できる期間▶平成23年6月1日～平成24年1月31日

※本年度から藤巻医院でも乳がん検診(視触診のみ)の受診が可能になりました

※例年12月から1月にかけては、受診者が集中することが予想されますので、混雑緩和のため、なるべく早い時期での受診にご協力ください

女性特有のがん検診事業について (乳がん・子宮頸がん検診無料クーポン券の配布)

下記の年齢に達した人へは、女性特有のがん検診に関する「検診手帳」と「無料クーポン券」を郵送させていただきました。市の乳がん検診・子宮頸がん検診が無料で受診できますので、ぜひご利用ください。

子宮頸がん検診無料クーポン券配布対象者

20歳	平成2(1990)年4月2日～平成3(1991)年4月1日
25歳	昭和60(1985)年4月2日～昭和61(1986)年4月1日
30歳	昭和55(1980)年4月2日～昭和56(1981)年4月1日
35歳	昭和50(1975)年4月2日～昭和51(1976)年4月1日
40歳	昭和45(1970)年4月2日～昭和46(1971)年4月1日

乳がん検診無料クーポン券配布対象者

40歳	昭和45(1970)年4月2日～昭和46(1971)年4月1日
45歳	昭和40(1965)年4月2日～昭和41(1966)年4月1日
50歳	昭和35(1960)年4月2日～昭和36(1961)年4月1日
55歳	昭和30(1955)年4月2日～昭和31(1956)年4月1日
60歳	昭和25(1950)年4月2日～昭和26(1951)年4月1日

※無料クーポン券は検診時に必ず持参してください(無料クーポン券を持参しない場合、無料クーポン券の配布対象者であっても個人負担金が請求されます)

※本年度に乳がん検診無料クーポン券の配布対象となっている人は、前年度に乳がん検診を受診している場合であっても受診することができます

※無料クーポン券は集団検診でもご利用できます。前年度に乳がん検診を受診しておらず、今年度に集団検診を申し込まれている人へは、受診票を11月頃に郵送する予定です

問合せ▶本庁健康課予防係(☎382-1111)

平成 23 年度「基本チェックリスト」送付のご案内

昨年まで特定健診・後期高齢者健診・人間ドックと同時に実施されていた介護予防のための「基本チェックリスト」が、今年度から国の方針により、介護認定を受けていない 65 歳以上の方全員を対象に実施することとなりました。

対象者の方には、ご本人宛に「基本チェックリスト」が直接郵送されますので、必要事項を記入し、同封の封筒にてご返送ください。

お手数をおかけしますが、ご理解とご協力をよろしくお願いいたします。

なお、発送の日程は下記のとおりとなります。

対象者	介護認定を受けていない 65 歳以上の方(平成 23 年 3 月 31 日現在)				
発送予定日	平成23年 7 月 1 日	発送地区	安中 岩野谷 板鼻 松井田 白井 坂本 西横野 九十九 細野	返信期日	平成23年 7 月 29 日まで
	平成23年 8 月 1 日	発送地区	原市 磯部 東横野 秋間 後閑	返信期日	平成23年 8 月 31 日まで

※「基本チェックリスト」の結果により必要な方には、運動器の機能向上教室や口腔機能向上教室などのご案内をさせていただきます。

表面

住所		電話
氏名		生年月日 姓 名 月 日

※ 回答欄の「はい」「いいえ」に○をつけてください。

NO	質問項目	回答欄
1	バスや電車で一人で外出していますか	0. はい 1. いいえ
2	日用品の買物をしていますか	0. はい 1. いいえ
3	残飯食の出し入れをしていますか	0. はい 1. いいえ
4	友人の家を訪ねていますか	0. はい 1. いいえ
5	家族や友人の相談にのっていますか	0. はい 1. いいえ
6	階段を半すりや壁をつたわらずに昇っていますか	0. はい 1. いいえ
7	椅子に座った状態から何もつかまらずに立ち上がっていますか	0. はい 1. いいえ
8	15分位続けて歩いていますか	0. はい 1. いいえ
9	この1年間に転んだことがありますか	1. はい 0. いいえ
10	転倒に対する不安は大きいですか	1. はい 0. いいえ

基本チェックリストの書き方
下記の「基本チェックリストの質問事項の主旨」を参考に回答欄の「はい」「いいえ」の当てはまる方に○をつけてください。

基本チェックリストの質問事項の主旨

生活機能全般を調べます	運動器の機能の状態を調べます
付帯品なしで一人でバスや電車で外出しているかを尋ねています。一人で自動車で外出している場合も含まれます。自ら外出し、日用品の買物を行っているかを尋ねています。電話での注文で済ませている場合は「いいえ」となります。本人の判断により食料管理を行っている場合に「はい」とします。家族等に依頼している場合は「いいえ」となります。本人の家を訪ねているかを尋ねています。電話による交流は含まれません。家族や親戚の家への訪問は含まれません。家族や友人の相談にのっているかを尋ねています。直接ではなく電話のみで相談にのっている場合は「はい」とします。	階段や壁をつたわらずに昇る能力があるかを尋ねています。壁や杖をつかまらなくても立ち上がる能力があるかを尋ねています。15分位続けて歩いているかを尋ねています。室内、屋外等の場所は問いません。この1年間に転倒の事実があるかを尋ねています。

参考：基本チェックリスト

裏面

既往歴についてお聞きします

A この3ヶ月間で1週間以上わたる入院をされましたか？ (「はい」または「いいえ」に○をつける)

「はい」の場合、その理由は何ですか？(当てはまる理由に○をつける)

- ・ 重い高血圧、脳卒中(脳出血、脳梗塞、くも膜下出血)
- ・ 心臓病(不整脈、心不全、狭心症、心筋梗塞)
- ・ 糖尿病、呼吸器疾患などのため
- ・ 骨粗鬆症や骨折、関節症などによる痛みのため
- ・ その他(具体的に記入下さい)

B あなたは、かかりつけの医師等から「運動を含む日常生活を制限」されていますか？ (「はい」または「いいえ」に○をつける)

「はい」の場合、その理由は何ですか？(当てはまる理由に○をつける)

- ・ 重い高血圧、脳卒中(脳出血、脳梗塞、くも膜下出血)
- ・ 心臓病(不整脈、心不全、狭心症、心筋梗塞)
- ・ 糖尿病、呼吸器疾患などのため
- ・ 骨粗鬆症や骨折、関節症などによる痛みのため
- ・ その他(具体的に記入下さい)

C 以下のご質問にお答え下さい (「はい」、「いいえ」、または「わからない」に○をつける)

C1	この6ヶ月以内に心臓発作または脳卒中を起こしましたか？	はい	いいえ	
C2	高い高血圧(収縮期血圧180mmHg以上、拡張期血圧110mmHg以上)がありますか？	はい	いいえ	わからない
C3	糖尿病で目が見えにくくなったり、肝機能が低下、あるいは低血糖発作などがあると指摘されていますか？	はい	いいえ	わからない
C4	この1年間で心電図に異常があると指摘されましたか？	はい	いいえ	わからない
C5	家事や買い物あるいは散歩などでひどく息切れを感じますか？	はい	いいえ	
C6	この1か月以内に急性な腰痛、膝痛などの痛みが発生し、痛みが続いていますか？	はい	いいえ	

D あなたは自分の身体を丈夫にし、繰り返のある生活を送るための取り組みに興味がありますか？ 以下の質問にお答え下さい。(「はい」または「いいえ」に○をつける)

D1	足腰の衰えを予防するための取り組みをしてみたい。	はい	いいえ
D2	口の機能や肺炎の予防のための取り組みをしてみたい。	はい	いいえ
D3	栄養と体力の改善のための取り組みをしてみたい。	はい	いいえ
D4	認知症予防のために脳機能を高める取り組みをしてみたい。	はい	いいえ
D5	気のあつたたちと仲間づくりをしてみたい。	はい	いいえ

今回の調査(基本チェックリストの活用)について
「基本チェックリスト」とは本人の現在の健康状態や日常生活の動作をチェックすることにより筋力や体力の衰えを確認することができ、どのような介護予防サービスが必要なのか見つけることができるものです。
「基本チェックリスト」の結果により介護予防サービスが必要な方には、運動器の機能向上教室や口腔機能向上教室等のご案内をさせていただきます。

◎ 介護予防とは・・・
元気な高齢者が要介護状態にならないように、そして要介護状態の方もそれ以上悪化しないように、できる限り自立した生活を送るようすることを目的とした取り組みです。

◎ 介護予防事業とは・・・
65歳以上の高齢者の方を対象に、介護が必要となる状態を予防することを目的とした介護予防の教室や講演会、専門職による訪問指導・相談などを行う事業です。
介護予防事業には、①65歳以上の高齢者の方全員を対象とする事業と、②65歳以上で介護保険を利用するほどではないが、今後介護を必要とする可能性の高い方を対象とする事業があります。

◎ 基本チェックリストとは・・・
要支援・要介護になる可能性のある高齢者を発見するため、日常生活で必要となる体の機能を確認する25項目の質問のことです。

今回調査させていただいた個人情報には安中市個人情報保護条例に基づき適正な取り扱いを行います。

表面もご記入下さい

問合せ▶介護高齢課地域包括支援センター(☎382-1111)

国民年金からのお知らせ

保険料免除の申請は、
原則として毎年必要です

国民年金には、所得が少なく、保険料を納めることが困難な場合に、一定の基準により保険料が免除される制度があります。また、30歳未満の人には、保険料の納付が猶予される若年者納付猶予制度があります。

免除や若年者納付猶予の申請をすると、本人・配偶者および世帯主（若年者納付猶予では世帯主は除かれます）の前年の所得を基準に審査が行われ、承認されると所得に応じて保険料の全部または一部が免除（若年者納付猶予では全額の納付が猶予）されます。

一部免除には、4分の3免除（4分の1納付）、半額免除（半額納付）、4分の1免除（4分の3納付）があり、所得に応じたきめ細やかな免除の申請ができます。

ただし、4分の3免除、半額免除または4分の1免除が承認された場合には、残りの保険料を納めないと同扱いになります。

保険料の免除または若年者納付猶予の申請は原則として毎年必要です。

今まで全額免除または若年者納付猶予の承認を受けており継続申請をしていない人、一部免除の承認を受けていた人は、6月で承認期間が切れていきます。引き続き免除などを希望する場合には、7月1日から申請が開始されます。忘れずに市役所本庁・支所の国民年金担当係へ申請の手続きをしてください。

特別支給の老齢厚生年金を受けている人は
65歳で届け出が必要ですよ

特別支給の老齢厚生年金は65歳になると受給権が消滅し、65歳からは新たに老齢基礎年金と老齢厚生年金を受けることとなります。

手続きに必要な書類（国民年金・厚生年金保険老齢給付裁定請求書・ハガキ様式）は、65歳になる誕生月の初め頃（1日生まれの方は前月の初め頃）に日本年金機構から郵送されますので、この書類に必要事項を記入し、誕生月の末日（1日生まれの方は前月の末日）までに日本年金機構へ提出してください。

付加保険料のご案内

将来、より高い老齢給付を受けるために、第1号被保険者（自営業者など）や65歳になるまでの任意加入被保険者は、希望により定額保険料に加えて月額400円の付加保険料を納めることができます。付加保険料を納める場合には、定額保険料を納めることが必要です。

付加保険料を納めると、将来、老齢基礎年金に加えて付加年金を受けられます。付加年金の計算式は次のとおりです。

年金額 \parallel 2000円 \times 付加保険料を納めた月数

なお、国民年金基金に加入している人や免除制度を利用している人は、付加保険料を納めることができません。

付加年金の加入を希望する人は市役所本庁・支所の国民年金担当係へお申出ください。

このページに関する問合せ

高崎年金事務所（☎322-7731）

おめでとうございます

群馬県総合表彰



林業功労
上原 又樹さん
(松井田町土塩)



保健功労
田口 晴也さん
(松井田町松井田)



消防防災功労
長岡 義康さん
(松井田町横川)



警察功労
石田 弘一さん
(安中1丁目)



農業功労
高村 育也さん
(安中2丁目)



農業功労
石田 光永さん
(松井田町上増田)

市長提出議案

- ①監査委員の選任について
- ②固定資産評価員の選任について

市長提出議案が可決されたことで、安中市監査委員（議会選出委員）に吉岡完司議員が、固定資産評価員に武井清英さんが就任しました。



監査委員
(議会選出委員)
吉岡 完司 議員



副議長
中島 徳造 議員



議長
奥原 賢一 議員

正副議長が決定

平成23年第3回安中市議会臨時会が5月17日（火）に開催され、正副議長が決定したほか、市長提出の2議案が可決されました。

平成23年第3回安中市議会臨時会

市税の滞納処分を強化しています

～税負担の公平性を確保するために～

税は私たちが安心して健康な暮らしをするために、重要な役割を持っています。福祉や教育、道路整備など、様々な事業を進めるうえで、非常に大切な財源です。

市税を滞納する事は、納期内に納税している大多数の市民の皆さんとの公平性を欠く事になります。また、市の財政を圧迫し、住民サービスに支障をきたす事になります。このことから、納税相談もなく納付のない人に対しては、滞納処分により強制的に徴収していますが、7月・8月・9月は「滞納処分(差し押さえ)強化月間」として、財産の差し押さえをより強化していきます。

7月・8月・9月は「滞納処分(差し押さえ)強化月間」です

◎滞納処分とは

市税を滞納している場合、裁判所に訴える事を必要とせず、市が独自に滞納者の財産を差し押さえる事です。

◎納税は国民の義務です

支払能力があるにも関わらず遊興費・住宅ローンの返済等を優先し、納税いただけない人などが滞納処分の対象となります。

◎滞納処分(差し押さえ)の対象となる財産

- 債権…預貯金、給与、年金、生命保険、売掛金
所得税還付金、賃料 など
- 不動産
- 動産…絵画、自動車 など

◎納期内納付にご協力ください

市税の納付は、納期内の自主納付が原則です。納期限を過ぎた場合は、督促状の発送などに多額の経費が掛かり、その経費も市税で負担する事になります。納期内の納付にご協力をお願いします。

◎コンビニでも納付できます

市内外のコンビニなどでも納付書を使って市税の納付ができます。時間や曜日を気にせず、いつでもどこでも納付でき、大変便利ですのご利用ください。なお、領収証書は5年間大切に保管してください。

◎滞納処分までの流れ

○納税通知書発送	
固定資産税	5月
軽自動車税	5月
市県民税	6月
国民健康保険税	7月

○督促・催告
納期限を過ぎると、督促状を発送します。延滞金が発生する場合があります。それでも納付していただけない人へは、改めて文書や電話等で納税の催告を行います。

○財産調査
勤務先、金融機関、生命保険会社、官公庁、取引先等への財産調査を行います。なお、本人の承諾は必要ありません。

○滞納処分(財産の差し押さえ)
再三の催告にも応じず、納税相談の連絡がない場合、財産の滞納処分(差し押さえ)を執行します。

○換価処分(債権取立・不動産公売)
債権は原則即時で、不動産については公売(売却)により換価し、税に充当します。

納税に困っている人は、早めに納税相談を

災害や盗難、本人や家族の病気、事業の休廃止、失業などのやむを得ない事情や、多重債務などにより市税の納期ごとの納付が困難な場合は、早めにご相談ください。

問合せ▶

本庁収納課収納整理係・支所住民税務課税務収納係
(☎382-1111)

●夜間納税相談窓口

平日に納税相談が出来ない人の為に、下記納期限日には夜間窓口を開設しています。

開設日	6月30日(木)	時間	午後8時まで
	8月1日(月)、31日(水)		
	9月30日(金)	場所	本庁収納課

※計画停電の実施状況により中止となる事もありますのでご了承下さい。

電力制限(節電)に伴うごみの減量にご協力ください

市民から排出される一般廃棄物(家庭ごみなど)の処理には万全を期しておりますが、今般の東日本大震災という未曾有の災害、社会環境の変化のなかで、7月から9月までの夏期の深刻な電力不足が想定され、15パーセントの電力制限が実施されます。

碓氷川クリーンセンター(ごみ処理施設・し尿処理施設)では、15パーセント節電目標達成のため、運転形態を変え積極的に対応いたしますが、今まで通りの処理は難しい状況が予想されます。

つきましては、市民の皆さんには、より一層の3R活動(リデュース・リユース・リサイクル)によるごみ減量化・排出抑制にご協力をお願いします。

家庭でできるごみ減量の具体例

1. マイバッグやマイ箸の利用

買い物をするときは、マイバッグを持参し、レジ袋を断りましょう。弁当屋・コンビニ・スーパーなどでは、割り箸・ストロー・スプーンを断りましょう。



2. 詰め替え可能な商品を積極的に利用

シャンプー、リンス、洗剤、柔軟剤、調味料、油、ボールペンの芯などは、詰め替え可能な商品を選び容器などのごみを削減しましょう。



3. 生ごみの削減には、水切りの徹底や生ごみ処理機器の有効利用

生ごみは、調理方法の工夫により料理くずを減らすことや、水切りを徹底することで、かなりの削減ができます。また、生ごみ処理機器を利用することにより生ごみを堆肥化し、家庭菜園などで有効に利用できます。市では生ごみ処理機器の購入に対して補助金を交付しています。詳しくは環境推進課までご連絡ください。

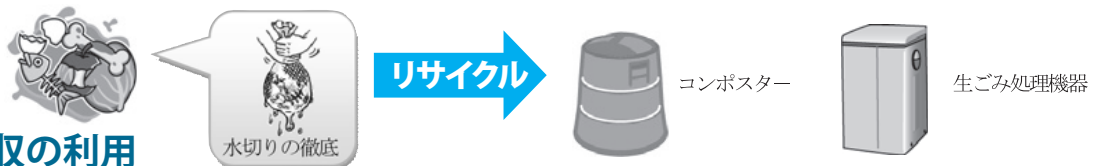

4. 集団回収の利用

新聞紙、雑誌、ダンボール、紙パック、雑がみ(紙箱など)及びアルミ缶などは、地域の集団回収(廃品回収)を利用しリサイクルを心がけましょう。



5. エコスポットの利用

飲料用ペットボトル・アルミ缶・スチール缶は、市内20箇所に設置してあるエコスポット(ペットボトル・空き缶回収機)を利用しリサイクルを心がけましょう。



※それぞれの家庭で色々な方法によりごみの減量・排出抑制に取り組みましょう。

問合せ▶環境推進課廃棄物対策係 (☎382-1111)



男女共同参画推進委員会

第4回

意外だったこと

安中市男女共同参画推進委員会委員

久保庭愛子



4月下旬の上毛新聞で「女性初」という見出しが目にとまりました。群馬県教育委員会事務局に2つある教育次長の席の1つに、女性が初めて就任したというのです。教育次長2名の体制は平成16年からだそうですからニュースになりますね。

男女共同参画基本法は平成11年に制定されていますが、本県の公立小中高校の管理職への女性の進出度は、全国35位とありました（平成22年度）。「名物はかかあ天下と……」と言われながら、人間の物の考え方や慣習が変わるのには、何と時間がかかるのかと驚きました。

「女性初」は吉田シヅエさんという方です。平成17年から高校の校長などを歴任しておられます。何度かお目にかかる機会がありました。ウーマンリブの闘士のタイプではなく、やさしい笑顔の似合う方です。「世の中は男性と女性が半々。性差はあるが、どちらでも力のある人、適性のある人が管理職として活躍できる機会を今よりも

増やしていきたい」と抱負を述べておられます。大きな一歩前進でうれしい限りです。私は商工会女性部から送り出されている委員ですが、女性部の誓いのことばに「女性の特性を生かし地域振興発展の良き協力者であるとともに推進者となる」とあります。無理なく明るく前進出来たらと思います。



問合せ▼本庁企画課女性政策係
(☎3382-1111)

お詫びと訂正

「広報あんなか」6月号P6の西横野・九十九・細野地区の地区名に誤りがありましたので、訂正してお詫びします。



地区名	避難所	対象区域
西横野	西横野小学校	上人見区・法正寺区・塚原区・大王寺区・高野谷戸区・二軒在家区・別所区
	松井田南中学校	烏留北区・烏留南区・八城東区・八城西区・行田区
九十九	九十九小学校	下増田区・高梨子区・国衛百石区・小日向区
	細野小学校	土塩西区・土塩東区
	松井田北中学校	上増田東区・上増田西区
細野	細野ふるさとセンター	新井区

地区名	避難所	対象区域
西横野	西横野小学校	上人見区・法正寺区・塚原区・大王寺区・高野谷戸区・二軒在家区・別所区
	松井田南中学校	烏留北区・烏留南区・八城東区・八城西区・行田区
九十九	九十九小学校	下増田区・高梨子区・国衛百石区・小日向区
	細野小学校	土塩西区・土塩東区
	松井田北中学校	上増田東区・上増田西区
細野	細野ふるさとセンター	新井区

7月の催し物ガイド

ホール※その他のイベントは市HPをご覧ください

琴城流大正琴・愛好会安中扇城「夢をよぶ仲間コンサート」
10日(日)13:00～15:00 入場：無料
問合せ：琴城流大正琴・愛好会安中扇城
(☎382-2522)

青空歌謡愛好会チャリティー歌謡発表会
17日(日)10:00～18:00 入場：無料
問合せ：青空歌謡愛好会 (☎385-9331)

大正琴・あんなか「第13回サ・ブルースカイ」
31日(日)13:00～16:00 入場：無料
問合せ：大正琴・あんなか (☎381-2107)

学習室など※その他のイベントは市HPをご覧ください

家庭教育カウンセリング初級講座
7日(木)、14日(木)、15日(金) 10:00～12:00
会場：第3学習室ほか 入場：申込者
問合せ：生涯学習課 (☎382-1111)

市民パソコン教室
毎週木、土曜日 13:30～15:30(2日(土)は除く)
会場：パソコン室 入場：無料

図書読み聞かせ
23日(土)14:00～15:00
入場：無料 会場：1Fロビー
問合せ：安中市図書館 (☎381-0529)

積み木で〇〇作ろう
27日(水)、28日(木) 13:00～16:00
29日(金)9:00～16:00
30日(土)9:00～12:00
入場：申込者 会場：1Fホワイエ
問合せ：生涯学習課 (☎382-1111)

●今月のピックアップ

夏川りみコンサートツアー
ぬちぐすい石垣島 みみぐすい島唄



沖繩の唄で有名な夏川りみが安中市文化センターにやってきます。老若男女問わずリスナーを魅了するその歌

声と、ポップスにまで広がった新しい夏川りみをお楽しみください。
日時▼11月23日(祝)
入場料▼全席指定4,000円
詳細は、次号の広報でお知らせします。

問合せ▶安中市文化センター
☎381-0586
午前8時30分～午後5時15分の間
休館日はP24をご確認ください

安中市文化センター 催し物ガイド

ANNAKA

7月の催し物ガイド

大ホール

第33回少年の主張 安中市大会

2日(土)13:30～(開場13:00)
主催：生涯学習課 入場：無料

夏休み映画会「ドラえもん 新・のび太と鉄人兵団」
24日(日)11:00～・14:00～

※開場は各15分前
主催：松井田文化会館
入場：(全席自由)

大人 前売800円 当日900円
高校生以下 前売600円 当日700円

小ホール

雑貨おもしろ市

15日(金)～18日(祝)10:00～18:00(18日～16:00)
主催：㈱エヌケーコーポレーション 入場：無料

ギャラリー

「よい歯のコンクール」標語・ポスター展示

1日(金)13:00～5日(火)12:00
※4日(月)は休館日
主催：学校教育課 入場：無料

問合せ▶松井田文化会館
☎393-4400
午前8時30分～午後5時15分の間
休館日はP24をご確認ください

●今月のピックアップ

うすい街道寄席
林家 木久扇・木久蔵 親子会



おなじみ「笑点」大喜利メンバーの林家木久扇さんと二代目木久蔵さんほか若手落語家を迎える寄席です。皆さん、ぜひお越しください。なお、当日は木久蔵ライメンと木久扇・木久蔵グッズ

ズの即売会があります。
日時▼9月11日(日)
午後2時～
(開場午後1時30分)
チケット▼全席指定
※7月9日(土)午前9時から文化会館窓口で前売開始
※前売りで完売した場合は、当日券はございません

当日	前売	大人	高校生以下
3,000円	2,500円	2,000円	2,500円

松井田文化会館 催し物ガイド

MATSUDA



生涯学習だより

自然体験ひろば 参加者募集

夏休み キャンプをしよう！ カヌーに乗ろう！

市教育委員会では、「自然体験ひろば」を開催します。
夏休みに普段できないことに挑戦してみませんか？

ほかの学校の
人とも友達に
なれるよ！



カヌーに挑戦！
川遊びも
楽しいよ！

- 日程▶8月17日(水)～18日(木)
- 場所▶おにし青少年野外活動センター
(藤岡市保美濃山)
- 募集対象▶市内在住・在学中の小学3～6年生(30名)
(定員を超えた場合は抽選。少人数の場合は、中止することもあります)
- 集合・解散場所▶市役所本庁または松井田文化会館(予定)
- 参加費▶1人 5,000円
- 主な内容▶カヌー・川遊び・野外炊飯・テント泊など

- 申込み▶はがきに(申込み者1名につき1枚)
「①住所 ②氏名 ③性別 ④電話番号 ⑤
生年月日 ⑥小学校名・学年 ⑦保護者名」
を記入し、7月13日(水)までに下記へ郵
送してください。(当日消印有効)
〒379-0292 安中市松井田町新堀 245
市教育委員会
生涯学習課「自然体験ひろば」係
- ※申込者には、抽選の有無にかかわらず通知を差しあ
げます
- ※参加決定者には「参加申込(兼承諾)書」を提出し
ていただきます

問合せ▶生涯学習課社会教育係(☎382-1111)

平成22年度人権作品集「おもいやり」から 人の幸せ

安中市立第一中学校 二年 矢島 琴音

人は誰でも幸せに生きることを権利を持って
います。一人一人感じる幸せの形は違いますが、具
体的にいう「幸せ」とはどんなものなのでしょう
か。
「幸せ」を辞書で調べてみると、「結果的に恵ま
れた状態にあつて、満足に楽しく感ずることと
ありました。それを見て、私は確かに…と思います
した。

私の求めている幸せは、毎日が楽しく、いやな
ことは一つもない、楽をしてもなんでもできてし
まうような…。そんな理想が高いものでした。こ
んな幸せは絶対かなわない！そんな欲張りなこ
とばかりです。

しかし、そうでない人がいることを私は知りま
した。講演会で話をして下さった高橋さんは車い
すでバスケットボールをしています。バスケット
ボールをしているときの高橋さんは、とても楽し
そうに見えました。しかし、高橋さんにも辛い過
去があり、二度と治ることはない身体の傷、心の
傷を負ったことを知りました。高橋さんは十八歳
の時に脊髄を負傷し、十八年間しっかりと存在し
た足の動きと胸から下の感覚などを一瞬にして
失ってしまいました。そんな高橋さんにとっての
「幸せ」は、友達、看護師さんやお医者さん、家族が
支えてくれたこと、車いすを使って自由に動き回
ったり、スポーツをしたりできることだそうで
す。身体が不自由な中で、一生懸命前向きに、幸せ
に生きて、夢を持ち続ける高橋さんを見て、私は
自分の幸せを見直すべきだ…。そう思いました。
(次号に続く)

問合せ▶
生涯学習課生涯学習係(☎382-1111)



平成 22 年度
「文化財愛護ポスター」
優秀作品 (敬称略)
金井 阜 (北中3年)

講演会・現地説明会

「松井田城を歩く」

萩原榮司 (安中市文化財調査委員)

7月31日

午前10時～12時 (雨天中止)

集合場所

松井田小学校

定員

50名 (先着順)

保険料

100円

申込方法

電話でふるさと学習館へ

申込方法

電話でふるさと学習館へ
申し込み (事前申込必須)

「安中市の中世城館」井上慎也

(安中市教育委員会)

8月28日

午前10時～12時

会場

ふるさと学習館市民ギャラリー

定員

50名 (先着順)

申込方法

電話でふるさと学習館へ
申し込み (当日受付可)

無料

夏季企画展
県内博物館・資料館共催展示事業「上州の戦国時代」共催展

発掘された安中の中世遺跡

平成23年7月16日(土)

9月18日(日)



安中市学習の森ふるさと学習館
(歴史博物館)

市内で発掘された中世遺跡の成果を広く市民の皆さんに知っていただくための企画展です。今回安中城・松井田城・板鼻城・古城遺跡・内出城・中宿在家Ⅱ遺跡などの中世遺跡の資料を展示します。

観覧料	一般	100円
	団体 (20名以上)	80円
	高校生以下	無料

問合せ▶

安中市学習の森

☎ 382-7622

FAX 382-7623

〒379-0123

安中市上間仁田951番地

furusato@des.city.annaka.gunma.jp

http://www.city.annaka.gunma.jp/gakushuunomori/

展示会場：安中市学習の森 ふるさと学習館

県内博物館・資料館共催展示事業「上州の戦国時代」共催展



春の環境美化運動

5月29日(日)に環境美化運動の一環として、(社)群馬県環境保全協会安中支部と(社)群馬県環境資源保全協会安中支部の協力のもと、不法投棄されたゴミの回収が行われ、約1.3トンの古タイヤやテレビなどが回収されました。

不法投棄は犯罪です。ごみはルールに従って適切に処理してください。



バラ園の一般開放

5月28日(土)に安中総合学園高校で第3回ばら展が開催されました。同校内のバラ園には約140種450本のバラが咲き、訪れた皆さんの目を楽しませたほか、草花苗や焼きまんじゅう、マドレーヌなどの販売、また吹奏楽・和太鼓の演奏も行われ、多くの人で賑わいました。



浄水場一般開放

6月1日からの水道週間にちなんで、6月5日(日)に久保井戸浄水場が一般開放され、小型緊急浄水器の稼働実演のほか、金魚すくいなどのイベントや職員の案内による施設見学も行われました。



市長の1日民生・児童委員

5月12日(木)、岡田市長が安中市民生委員児童委員協議会から一日民生委員・児童委員の委嘱を受け、市内の保育園など4カ所を訪問しました。訪問先では、皆さんに近況を尋ねるなど、地域の実情の把握に努めました。



安中観光キャンペーンレディーが決定

平成23年度の「安中観光キャンペーンレディー」に下記の皆さんが決定し、5月29日(日)に市役所で委嘱式が行われました。「安中観光キャンペーンレディー」の皆さんは7月1日(金)の磯部築オープンセレモニーから本格的な活動を開始し、市内外の観光宣伝イベントなどに参加して市のPRに活躍していただきます。

「安中観光キャンペーンレディー」(敬称略)：左から多胡満里絵(安中市)・萩原真奈(前橋市)・福田央里(沼田市)・堀口歩(安中市)・横山奈保(安中市)



自転車盗難防止街頭キャンペーン

5月21日(土)、春の県民防犯運動が始まり、安中警察署と安中生活安全古物組合は、JR信越線安中駅や同駅駐輪場で自転車盗難防止街頭キャンペーンを実施し、乗降客や自転車利用者に盗難防止を訴えました。



市民 INFORMATION

市役所
〒379-0192 安中市安中一丁目23-13
☎382-1111 FAX381-0503

ホームページアドレス:
http://www.city.annaka.gunma.jp
メールアドレス:
kouhou2@des.city.annaka.gunma.jp

東日本大震災の影響により、この夏、電力の供給不足が心配されています。これを解消するため、国では、電気の使用量を15%減らす取り組みを求めています。

身近なところから少しずつ、継続した節電の努力が大切です。皆さん一人一人の取り組みによって、電力の供給不足を乗り越えましょう。

平成23年度地籍調査について

地籍調査事業につきましては、日頃からご理解・ご協力をいただき感謝申し上げます。

平成23年3月の東北地方太平洋沖地震の発生に伴い大きく地殻変動が発生したことから、現在東日本の広い範囲において、基準点の測量成果が公表停止となっております。

このため、国家基準点を基礎として測量する地籍調査にも大きく影響することになり、国土地理院から地殻変動パラメータおよび三角点などの改測成果の公表がされるまでは、地籍調査事業の実施についても制限されることとなります。

○平成23年度の実施予定区域
安中市松井田町横川字三月八日・川原・中道下・中道上の地区を予定していますが、このような状況から、実施時期が遅くなる可能性があります。

また、昨年度立会・測量した安中市松井田町横川字兎沢・上ノ平・二階の地区の後半の工程についても、国土地理院からの改測成果の公表後となるため、土地所有者の皆さんには、大変ご迷惑をおかけすることとなりますが、ご理解をお願いいたします。

なお、今年度の地籍調査事業の実施が可能な状態になりましたら、実施地区及び土地所有者の皆さんには、回覧または通知などにより連絡させていただきますので、よろしくお願いたします。

問合せ▼支所産業建設課国土調査係
(☎382-1111)



救急車の適正利用ご協力をお願いします

高崎市等広域消防局では、現在15台の救急車が24時間体制で市民のみなさんの安全・安心を守るため日夜出勤しています。

近年、救急車の出場件数・搬送人員数はともに増えており、平成22年の消防局管内の救急出場件数は1万5,022件で前年と比べ821件の増加、搬送人員は1万4,099件で前年より1,030人増加しました。平成22年の消防局管内の救急出場件数は過去最高となりました。

最近の救急出場では、軽いケガや緊急性のない救急要請が増加し、救急車で搬送された方の約半数が軽症と診断されています。そのために、重症者への救急対応が遅れ、生命に危険を及ぼす心配があります。救急車は本来、命にかかわるような病気やケガをした方を一刻も早く病院へ搬送するために利用するものです。

緊急性がない場合などは自家用車などを利用するようお願いいたします。診療可能な病院を知りたい場合は、病院案内(☎325-0011)へお問い合わせください。

消防庁のホームページ (http://www.fdma.go.jp/) に救急車の呼び方、ためらわず救急車を呼んでほしい症状などが掲載されていますので参考にしてください。

問合せ▼安中消防署管理係
(☎382-1818)



県営住宅入居のご案内

平成23年度入居募集は4月、7月、10月、1月の年4回実施します。今回は7月入居募集のお知らせです。

入居資格▼現在住宅に困窮しており、親族と入居する予定の人、または単身の高齢者や障害のある人

※収入制限があります

※詳しくは募集案内または県住宅供給公社ホームページ (http://www.gunma-jkk.or.jp/) をご覧ください

申込期間▼7月1日(金)～15日(金)

入居可能日▼平成23年10月1日(土)

申込み方法▼所定の申込用紙を郵送

申込用紙・募集案内配布場所▼県住宅供給公社(前橋市紅雲町)、県土木事務所、市役所・町村役場

その他▼入居者は、公開抽選で選定します

※一部の住宅(田口団地、菅野団地、鼻高団地、城山団地、下河原団地、城ノ岡団地、鳥山団地、浜町団地、矢場団地、成塚団地、青柳団地、中島団地)については、随時申し込みを受け付けます。詳しくはお問い合わせください

問合せ▼県住宅供給公社(☎027-2223-5811)

川遊びをするときは気を付けましょう

この季節は水辺に近づく機会が多くなります。川で遊ぶときには、次のことに注意しましょう。

- 必ず大人と一緒に遊ばしましょう
- 川の流は、上流に降った雨で急に増えることがあります
- 川の流は複雑です。急に深くなっているところや、流れが速いところがあります



おめでとうございます 平成22年度後期技能検定合格者発表

技能検定は働く人たちの技能の程度を一定の基準で検定し、特級・1級・単一等級・2級・3級に格付けして公証する国家検定制度です。

今回の検定で見事合格したのは次の皆さんです。(敬称略) 問合せ▼商工観光課商工労働係(☎382-1111)

職種名	作業名	級別	氏名	住所	所属
機械検査	機械検査作業	1級	黛 明	松井田町人見	(株)IHIエアロスペース
機械検査	機械検査作業	1級	望月 雅志	岩 井	(株)IHIエアロスペース
建築大工	大工工事作業	1級	近藤 直人	板 鼻	宮 下 建 築
塗 装	鋼橋塗装作業	1級	神宮 孝則	安 中	神 宮 塗 装
型枠施工	型枠工事作業	1級	佐瀬 哲也	原 市	(有)坂本建設
機械保全	機械系保全作業	1級	渡部 克己	安 中	信越エンジニアリング(株)
機械保全	機械系保全作業	1級	長井 寿裕	岩 井	P&G(株)高崎工場
機械保全	機械系保全作業	1級	小林 則行	古 屋	P&G(株)高崎工場
機械保全	機械系保全作業	2級	井上 幸生	郷 原	東邦亜鉛(株)安中精錬所
機械保全	機械系保全作業	2級	山本 剛士	板 鼻	東邦亜鉛(株)安中精錬所
機械保全	機械系保全作業	2級	堀口 正	原 市	東邦亜鉛(株)安中精錬所
機械保全	機械系保全作業	2級	田中 正樹	板 鼻	東邦亜鉛(株)安中精錬所
機械保全	機械系保全作業	2級	小菅 智一	板 鼻	東邦亜鉛(株)安中精錬所
機械保全	機械系保全作業	2級	富田 匡	安 中	P&G(株)高崎工場
機械保全	機械系保全作業	2級	山口 真一	高 別 当	(株)ミツバ新里工場
機械保全	機械系保全作業	2級	山口 敏幸	郷 原	FDKTワイセル(株)
機械保全	機械系保全作業	2級	白石 健志	松井田町二軒在家	東邦亜鉛(株)安中精錬所
機械保全	機械系保全作業	2級	堀口 豊	原 市	東邦亜鉛(株)安中精錬所
機械保全	機械系保全作業	2級	山田 哲也	板 鼻	東邦亜鉛(株)安中精錬所
機械保全	機械系保全作業	2級	横塚 泰義	中 秋 間	東邦亜鉛(株)安中精錬所
機械保全	電気系保全作業	2級	高橋 大貴	松井田町二軒在家	東日本トランスポート(株)高崎支店
機械保全	電気系保全作業	2級	新井 稔	原 市	FDKTワイセル(株)
機械検査	機械検査作業	3級	岡田 和博	下 秋 間	高崎工業高等学校
機械検査	機械検査作業	3級	古川 大悟	原 市	高崎工業高等学校
機械検査	機械検査作業	3級	眞鍋 頼彰	磯 部	高崎工業高等学校
機械検査	機械検査作業	3級	菅原 祐太	安 中	高崎工業高等学校
機械検査	機械検査作業	3級	猿谷 教朗	松井田町二軒在家	(株)IHIエアロスペース
建築大工	大工工事作業	3級	神保 恭太	安 中	高崎工業高等学校

高崎市等広域消防局職員募集

高崎市等広域消防局では、次のとおり職員を募集します。問合せ▶高崎市等広域消防局総務課 (☎322-2393)

学歴区分	試験区分	採用予定人員	受験資格	試験案内配布開始	申込期間	試験日程
大学	消防職	23人	昭和59年4月2日から平成24年4月1日までに生まれた人で、卒業または平成24年3月卒業見込みの人(平成24年4月2日以降に生まれた人で、卒業または平成24年3月卒業見込みの人は受験できません)	7月1日	8月1日 ～ 8月5日	○第1次試験 9月4日 ○第2次試験 11月上旬
※短大			昭和61年4月2日から平成24年4月1日までに生まれた人で、卒業または平成24年3月卒業見込みの人			○第1次試験 9月18日 ○第2次試験 11月上旬
高校			昭和63年4月2日から平成24年3月卒業見込みの人			

※1 学歴区分の短大には2年以上の専門学校も含まれます

試験案内・申込書の請求は、

○直接請求の場合▶配布開始日以降に高崎市等広域消防局・安中消防署・郷原分署・松井田分署、市役所本庁・支所にてお受け取りください。

○郵送請求の場合▶本人の住所氏名を表に記入した返信用封筒(角型2号)に140円切手を貼ったものを同封し、下記へ郵送してください。なお、郵送する封筒の表に「消防職員試験案内請求」と朱書きしてください。

※郵送先:〒370-0861 高崎市八千代町1-13-10 高崎市等広域消防局総務課

○ダウンロードする場合▶消防局のHP (<http://ted.city.takasaki.gunma.jp/shoubou/>) からできます。

警察官募集

群馬県警察では、次のとおり警察官を募集します。詳細は、ホームページをご覧ください。

問合せ▶安中警察署 (☎381-0110) または最寄の交番・駐在所にお問い合わせください

ホームページ▶<http://www.police.pref.gunma.jp/>



試験区分	試験案内配布開始	受験資格	受付期間	第1次試験日	第2次試験日
警察官A(男女)	7月1日	昭和56年4月2日以降に生まれた人。大学既卒者(短期大学を除く)、または平成24年3月31日までに卒業見込みの人。	7月28日～8月12日 ※インターネット受付は8月11日まで	9月18日	10月下旬 ～ 11月上旬
警察官B(男女)		昭和56年4月2日から平成6年4月1日までに生まれた人で、警察官Aの受験資格学歴に該当しない人			



自衛隊では自衛官を次の通り、募集しています。このほか、詳細は、ホームページをご覧ください。

応募要項▶自衛隊高崎地域事務所またはホームページから入手できます。

問合せ▶自衛隊高崎地域事務所 (☎326-1761)

ホームページ▶<http://www.mod.go.jp/pco/gunma/>

自衛官募集

募集種目	受験資格	受付期間	1次試験	試験会場
一般曹候補生	18歳以上27歳未満の男女	8月1日 ～ 9月9日	9月17日	新町駐屯地 または 相馬原駐屯地 など
航空学生	高卒(見込)以上の21歳未満の男女		9月23日	
自衛官候補生(女子)	18歳以上27歳未満の女性	9月25日～28日のいずれか1日	お問い合わせください	
自衛官候補生(男子)	18歳以上27歳未満の男性			
看護学生	高卒(見込)以上の24歳未満の男女	9月5日～9月30日	10月22日	勢多会館(前橋市)

市の職員を募集します

市では平成23年度の職員採用試験を次のとおり行います。

採用年月日は平成24年4月1日です。所定の用紙を7月19日(火)から市役所本庁職員課・支所地域振興課で配布します。で、必要事項を記入のうえ、住民票抄本と成績証明書添えて職員課職員係へお申し込みください。詳しい条件などについては試験案内をご覧ください。
また、郵送を希望する人はお問い合わせください。

配布開始▶7月19日(火)から
受付期間▶7月25日(月)～8月10日(水)
募集職種▶下表のとおり
受験資格▶下表のとおり
※ただし、次のいずれかに該当する人は受験できません
○日本国籍を有しない者
○地方公務員法第16条に該当する人
問合せ▶職員課職員係
(☎382-1111)



区分	試験	種類	試験資格	1次試験 9月18日(日)	2次試験 10月下旬	採用予定 人員
一般行政	初級	事務職	平成元年4月2日～平成6年4月1日までに生まれた人で、高校卒業以上(卒業見込みを含む)の人(18歳～22歳)	教養試験 事務適性検査 作文	面接試験 健康診断	12名 程度
			昭和60年4月2日～平成4年4月1日までに生まれた人で、短期大学卒業以上(卒業見込みを含む)の人(20歳～26歳)	教養試験 一般性格 診断検査		
	中級	技術職	昭和46年4月2日以降に生まれた人で、2級建築士以上の資格取得者で、1級建築士、建築基準適合判定資格者の資格を取得する意志のある人(41歳未満)	作文		若干名

道路の里親を募集しています

生活に身近な道路のゴミ拾いや草刈りをボランティアで行うグループを募集しています。道路の里親として、いつも通っている道路の面倒を見てもらうことで、環境美化と道路への愛着をもつていただくことを目的としており、道路里親制度と呼ばれています。

○道路の里親の役割(主な活動内容)

- ・ゴミ拾い
- ・草刈り
- ・道路に関する情報の提供

○市の役割(里親活動への支援)

・環境美化に必要な軍手、ゴミ袋などの支給または貸与

○道路里親制度Q&A

Q 道路ならどこでもいいのか?

A 多くの人が利用する市道(市が管理する道路)が対象です。

Q 道路の里親って何?

A 生活に身近な道路について、里親として面倒を見てくれる(ゴミ拾い・草刈りなど)団体のことです。

Q どんな人が里親になれるの?

A 1つのグループとして活動していれば、原則として里親になることができます。

Q どのようなことをするの?

A 道路のゴミ拾いや草刈りなどです。

問合せ・申込み▶

本庁土木課庶務係・支所産業建設課建設係
(☎382-1111)

相談案内

7月1日→8月15日

<p>行政相談 本庁 7/7・21 8/4 9時～12時 支所 7/4 8/1 13時30分～16時</p> <p>無料法律相談 本庁 7/1・15 8/5 13時～16時 ※要電話予約 秘書行政課 (☎382-1111) ※予約状況によっては翌月になることがあります</p> <p>人権相談 本庁・支所 7/21 13時30分～16時</p> <p>家庭児童相談 電話相談・面接相談 (本庁子ども課) 月～金曜 (祝日を除く) 9時～15時30分 ※要電話予約 子ども課 (☎382-8005)</p> <p>健康相談 (生活習慣病・アスベスト・育児・栄養相談など) 本庁 月～金曜日 (祝日を除く) 8時30分～17時15分 支所 7/8 8/12 9時30分～11時30分</p> <p>妊婦生活相談 (母子手帳交付) 本庁 月～金曜日 (祝日を除く) 8時30分～17時15分</p> <p>消費生活相談 本庁 (消費生活センター) 月～金曜日 (祝日を除く) 9時～16時 (☎382-2228)</p> <p>労働相談 本庁 7/5・19 8/2 13時30分～16時 ※要電話予約 商工観光課 (☎382-1111)</p>	<p>障害者相談 知的・身体障害者相談 (本庁・支所) 月～金曜日 (祝日を除く) 8時30分～17時15分 精神障害者相談 (ヌアリーベ ☎380-5385) 月～土曜日 (祝日を除く) 10時～18時</p> <p>青少年相談 電話相談・面接相談 (支所内青少年センター) 月・火・水・金曜日 (祝日を除く) 9時～14時 ※面接相談は要電話予約 (☎393-4777)</p> <p>介護相談 電話相談・面接相談 (本庁・支所) 月～金曜日 (祝日を除く) 8時30分～16時 ※面接相談は要電話予約 (☎382-1111)</p> <p>心配ごと相談 地域福祉支援センター 毎週木曜日 9時～11時30分 基幹集落センター 毎週月曜日 13時30分～16時</p> <p>青色申告記帳相談 安中商工会 月～金曜日 (祝日を除く) 9時～12時 松井田商工会館 月～金曜日 (祝日を除く) 9時～17時</p> <p>交通事故相談 安中交通安全協会 毎週火・水曜日 (祝日を除く) 9時～16時 ※要電話予約 (☎382-0211)</p>
---	---

健康通信

7月は胃がん検診、大腸がん検診があります。また、乳がん検診、子宮がん検診の個別検診も引き続き実施中です。さらに、8月からは結核検診、前立腺がん検診が始まります。どの検診も申込者に対して受診票が個別に郵送されます。日時・会場などは通知をご覧ください。申し込んでいない人で受診を希望する人は、本庁健康課(☎382-1111)にお問い合わせください。

本庁市民課 休日窓口開設日

7月3・17日(日) 8月7日(日)
午前8時30分～正午
業務内容
○住民票の写しの交付
○戸籍謄本・抄本の発行
○印鑑証明書の発行
○その他市民課取扱各種証明書の発行

給水管修理当番業者 (7月1日～8月15日)

7月		8月	
1日	E・M・N	16日	G・K・M
2日	C・H・Q	17日	A・L・S
3日	I・O・W	18日	C・D・R
4日	F・P・Z	19日	E・N・W
5日	L・S・U	20日	H・Q・Z
6日	B・T・V	21日	I・O・U
7日	J・X・Y	22日	B・F・P
8日	A・G・K	23日	J・L・S
9日	D・M・R	24日	A・T・V
10日	C・E・N	25日	M・X・Y
11日	H・Q・W	26日	C・G・K
12日	I・O・Z	27日	D・R・W
13日	F・P・U	28日	E・N・Z
14日	B・L・S	29日	H・U・Q
15日	J・T・V	30日	B・I・O
		31日	F・J・P
		15日	B・E・N

上水道と簡易水道の給水管の修理は、業者で行っていますので漏水などの修理は、その日の当番業者にお申し込みください。修理代は実費です。【安中市管工事協同組合 ☎385-4401】

業者名	TEL	業者名	TEL
A 今川設備	382-9433	N (有)武美工業	382-5061
B (有)入沢電気商会	382-1609	O (有)田中工作所	385-4126
C 碓氷設備	381-2730	P (株)半田組	385-8374
D (有)内堀設備工事	393-0157	Q (有)福美商事	381-0293
E (有)金子屋商店	393-0332	R (有)松本住設	385-6278
F (有)黒須設備工業	381-1148	S (株)茂木設備	381-6616
G 群栄工業(株)	393-1012	T (有)山田タイル工業	381-0075
H 児玉工業(有)	393-3118	U (株)ヤマハチ・クボニワ	381-0435
I (有)佐藤商店	395-2323	V (株)ユタカ	385-7647
J 佐藤燃料(株)	381-1111	W オオカワラ住器	382-1987
K (有)渋谷設備	381-1262	X 反町備工	393-3420
L (有)ジーワイ燃設	382-2891	Y 第一設備工業(有)	385-8769
M (有)須藤工業	381-2322	Z (株)フェニックス	382-5262

行事カレンダー

7月1日→8月15日

日曜日	行事名	日曜日	行事名	日曜日	行事名
7月		16 土	●夏季企画展(～9/18) 「発掘された安中の中世遺跡」 ●市民パソコン教室 文化センター 13:30～15:30	8月	
1 金	●群馬県知事選挙期日前投票 本庁・支所 8:30～20:00 ●初心者パソコン講座 文化センター 9:00～16:00	17 日	●第2回陶芸教室 学習の森 10:00～15:00 ●休日窓口 8:30～12:00	1 月	
2 土	●群馬県知事選挙期日前投票 本庁・支所 8:30～20:00 ●第33回少年の主張安中市大会 文化会館 13:30～	18 祝	●碓氷湖まつり 碓氷湖駐車場 10:00～15:00	2 火	
3 日	●群馬県知事選挙投票日 投票時間 7:00～18:00 ●安中市水防訓練 県クレ射撃場西側広場 8:30～	19 火		3 水	
4 月		20 水		4 木	●市民パソコン教室 文化センター 13:30～15:30
5 火		21 木	●人権相談 13:30～15:30 ●市民パソコン教室 文化センター 13:30～15:30	5 金	
6 水		22 金		6 土	●市民パソコン教室 文化センター 13:30～15:30 ●将棋教室 松井田公民館 13:30～
7 木	●市民パソコン教室 文化センター 13:30～15:30	23 土	●図書読み聞かせ 文化センター 14:00～15:00 ●市民パソコン教室 文化センター 13:30～15:30	7 日	●親子の木工広場 9:00～ 中央体育館/松井田体育館 ●第4回陶芸教室 学習の森 10:00～15:00 ●休日窓口 8:30～12:00
8 金		24 日	●第3回陶芸教室 学習の森 10:00～15:00 ●夏休み映画会「ドラえもん」 文化会館 11:00～14:00～ (開場各15分前)	8 月	
9 土	●「うすい街道寄席」 チケット発売開始 文化会館 9:00～ ●市民パソコン教室 文化センター 13:30～15:30	25 月	●第7回農業委員会総会 本庁 11:00～	9 火	
10 日	●第1回陶芸教室 学習の森 10:00～15:00	26 火		10 水	
11 月		27 水		11 木	●市民献血 松井田保健センター 10:00～11:30・12:30～14:00 松井田病院 15:00～16:00
12 火		28 木	●市民パソコン教室 文化センター 13:30～15:30	12 金	
13 水		29 金		13 土	●将棋教室 松井田公民館 13:30～
14 木	●市民パソコン教室 文化センター 13:30～15:30	30 土	●松井田七夕まつり 北横町・南横町通歩行者天国 17:00～ ●市民パソコン教室 文化センター 13:30～15:30	14 日	
15 金		31 日	●市民ハイキング(足和田山方面) ●夏季企画展 現地説明会 「松井田城を歩く」 ●松井田七夕まつり 北横町・南横町通歩行者天国 17:00～	15 月	

※毎週月曜日は市民交通安全日、毎月1日は県民交通安全日です

休館のご案内

恵みの湯	7/5・19 8/2	碓氷川熱帯植物園	7/5・12・19・20・26 8/2・9
峠の湯	7/12・26	スポーツセンター(※は温水プールのみ休業です)	7/4・11※・19・20・25※ 8/1・8※・15
鉄道文化むら	7/5・12・19・26	学習の森	7/5・12・19・20・26 8/2・9
文化センター(※は図書館のみ休館です)	7/5・12・19・20・26・29※ 8/2・9	老人福祉センター	7/3・4・11・18・19・25
文化会館	7/4・11・19・25・31 8/1・8・15		8/1・8・15



EVENT

磯部築がオープンします

磯部築は市観光協会直営の観光築で、アカシアの緑陰で築場を眺めながら新鮮な鮎料理を堪能できます。

メニューは定食を中心に手ごろな料金で鮎料理をお楽しみいただけます。世界遺産定食（1,000円）の新メニューもあります。

また、鮎の塩焼きや、フライなどの単品でお召し上がりいただけるメニューもご用意しています。ぜひお越しください。

営業期間▶7月1日（金）～9月30日（金）

（期間中は無休）

営業時間▶午前11時～午後3時（団体の方は要相談）

（磯部温泉祭期間中は午後9時まで営業）

問合せ▶市観光協会（☎385-6555）

磯部築（☎385-6959）



東日本大震災に関する義援金について

市では、被災者救援のため、義援金の受付をしています。（平成23年9月30日まで）

6月10日現在の義援金の総額は、下表のとおりです。

市役所・社会福祉協議会による受付	12,762,150円
区長会による受付（受付終了）	14,911,692円

皆様からの温かいご協力に対し厚く御礼申し上げます。



CINEMA

夏休み映画会

ドラえもん「新・のび太と鉄人兵団～はばたけ 天使たち～」



地球の未来を守るため、みんなで鉄人兵団に立ち向かえ！

30作を超えた映画「ドラえもん」。これまでの作品の中でも特に人気の高かった「のび太と鉄人兵団」が新しいキャラクターも登場して、さらにパワーアップして帰ってくるぞ！

人間とロボットの感動ストーリーを文化会館に見に来てください。

※ドラえもんがプルバックカーに変身する「変身ザンダドラ」を入場者にプレゼント

日時▶7月24日（日）午前11時～・午後2時～

※開場は各15分前

場所▶松井田文化会館大ホール

入場料▶全席自由

	前売	当日
大人	800円	900円
高校生以下	600円	700円

※松井田文化会館・安中市文化センターの各窓口で好評発売中

※前売りで完売した場合は、当日券はございません

問合せ▶安中市松井田文化会館（☎393-4400）



乗合バス・乗合タクシーの運行方法等 を見直した実証運行を開始します

平成23年7月10日（日） 運行開始予定！

安中市では民間事業者の路線廃止を受け平成6年より随時、乗合バスと乗合タクシーの運行を行ってきましたが、利用者の減少により、路線そのものの存続も危ぶまれています。そこで安中市では、既存の路線系統を中心に利用者の利便性の確保と効率性の向上を図るため、平成23年7月10日（日）より運行方式・路線や運賃等の見直しを行い、全ての路線を対象とした乗合バス・乗合タクシーの実証運行を行います。多くの皆様のご利用をお願いいたします。

1 国道18号以南を運行中の乗合タクシーは運行時間帯により運行方法が変更になります

乗合タクシー（間仁田～岩野谷線、磯部～中野谷線）について、午前時間帯は従来通り定時定路線にて運行します（バス停の時間表どおり乗合タクシーが運行します）。

午後時間帯は利用希望者から予約があった場合に運行する事前予約（デマンド）型乗合タクシーとして運行します。

◎事前予約（デマンド）型乗合タクシーとは…？

事前の予約に応じ、乗合い方式にて運行するサービスです。安中市の事前予約（デマンド）型乗合タクシーは、指定された路線（又は目的地）のみで乗り降りすることができ、予約された場所から目的地の近くの路線までを、最短経路で運行します。利用にあたっては予約が必要で、予約の無い場合は運行しません。

【午前時間帯は現行通りの運行経路・時刻で運行します！】

間仁田～岩野谷線の上り・下りそれぞれ1～2便目と、磯部～中野谷線の上り・下りそれぞれ1～3便目は、従来通りの運行経路、時刻で運行します。運賃については、現在までの利用距離に応じた運賃制（150～350円）から、定額運賃制へ（1回の乗車について大人200円）変更となります。運行日については、従来通りとし、月曜～土曜日の運行で日曜・祝日及び12/30～1/3は運休となります。

■乗合タクシー「間仁田～岩野谷線」「磯部～中野谷線」の運行ダイヤ

間仁田～岩野谷線	上り	主なバス停	安中市役所	安中駅	岩野谷公民館	大手前	安中市役所
		1便目	6:25発	6:53	7:14	7:41	7:45着
	下り	2便目	9:20発	9:48	10:09	10:36	10:40着
		主なバス停	安中市役所	大手前	岩野谷公民館	安中駅	安中市役所
		1便目	7:55発	7:59	8:22	8:47	9:15着
2便目	10:50発	10:54	11:17	11:42	12:10着		
磯部～中野谷線	上り	主なバス停	安中市役所	磯部公民館	磯部駅北口	東横野公民館	安中市役所
		1便目	6:40発	6:49	6:53	7:06	7:15着
		2便目	8:20発	8:29	8:34	8:51	9:00着
		3便目	10:45発	10:54	10:59	11:11	11:20着
	下り	主なバス停	安中市役所	東横野公民館	磯部駅北口	磯部公民館	安中市役所
		1便目	7:35発	7:44	7:57	8:01	8:10着
		2便目	9:30発	9:39	9:51	9:56	10:05着
3便目	11:30発	11:39	11:51	11:56	12:05着		

■乗合タクシー「間仁田～岩野谷線」「磯部～中野谷線」の運行系統図【午前の時間帯】

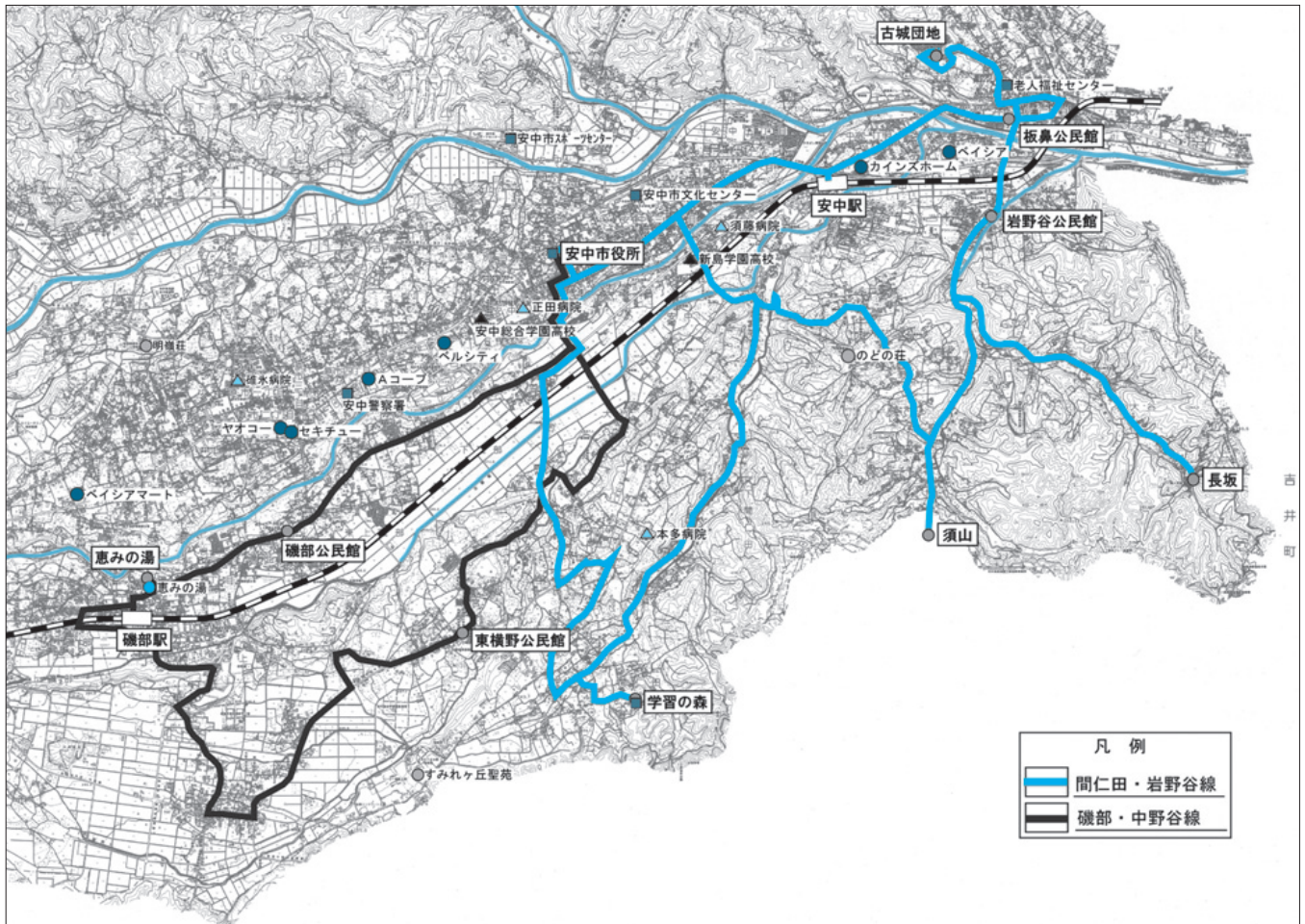

【午後時間帯は事前予約（デマンド）型乗合タクシーへ移行します！】

午後時間帯（午後1時から6時）は、現在乗合タクシーが運行している間仁田～岩野谷線、磯部～中野谷線の運行路線を基本とし、新たに乗降可能路線を追加した事前予約（デマンド）型乗合タクシーにて運行します。

○運行サービスは？

運行する路線区域は、「岩野谷・板鼻区域」と「東横野・磯部区域」です。予約に応じて、各区域内の指定する路線上、および各路線共通の路線外目的地までを最短経路で運行します。路線外目的地は「セキチュー・ヤオコー」「碓氷病院」「Aコープ安中店」「安中総合学園高校」の4カ所を指定しており、この路線外目的地と指定する路線上以外での乗り降りはありませんのでご注意ください。なお、予約がない便は、運行しませんのでご注意ください。

・運行日……月曜～土曜日（日曜・祝日及び12/30～1/3は運休となります）

・運行頻度……午後1時便、2時便、3時便、4時便、5時便、6時便

※運行については、予約を受けた後、タクシー事業者（安中タクシー(株)）の営業所を原則毎時00分に出発となります。

※事前予約（デマンド）型乗合タクシーは、通常のタクシーと異なり複数の方と乗り合わせになるため、乗車人数や経由地等によっては待ち時間や到着時間が異なります。なお、予約は先着順となりますので、早めの予約と時間に余裕を持った利用をお願いします。

・運賃……路線⇄路線を移動する場合：大人200円（小人は半額）

路線外目的地⇄路線を移動する場合：大人300円（小人は半額）

○事前予約（デマンド）型乗合タクシーの利用方法は？

- ①原則利用日前日の午後5時00分までに安中タクシー(株) (TEL381-0888) へ直接電話をし、予約を行ってください。予約は乗合タクシー利用時に車内で口頭にてすることもできます。
- ②予約の受付時間は平日（乗合タクシーの運行日）の午前9時00分から午後5時00分までです（当日の予約は利用する時間の1時間前まで可能ですが、予約状況によりご利用になれない場合もありますので、早めの予約をおすすめします）。※お帰りの際もご利用される場合は、一緒に予約されると便利です。
- ③利用希望者は、住所、氏名、電話番号、ご利用日時、乗車希望場所、降車希望場所、利用人数を予約受付係に伝えてください。予約は1ヶ月先の利用分まで可能です。
- ④予約された方には必要に応じて、予約受付後、電話等で予約の確認をさせていただきます。
- ⑤予約内容の変更やキャンセルをする場合には、すぐに安中タクシー(株)へ連絡してください。
- ⑥運賃は乗車時に乗務員へお支払いください。

■事前予約（デマンド）型乗合タクシーの乗降可能路線と路線外目的地（4箇所）【午後の時間帯】

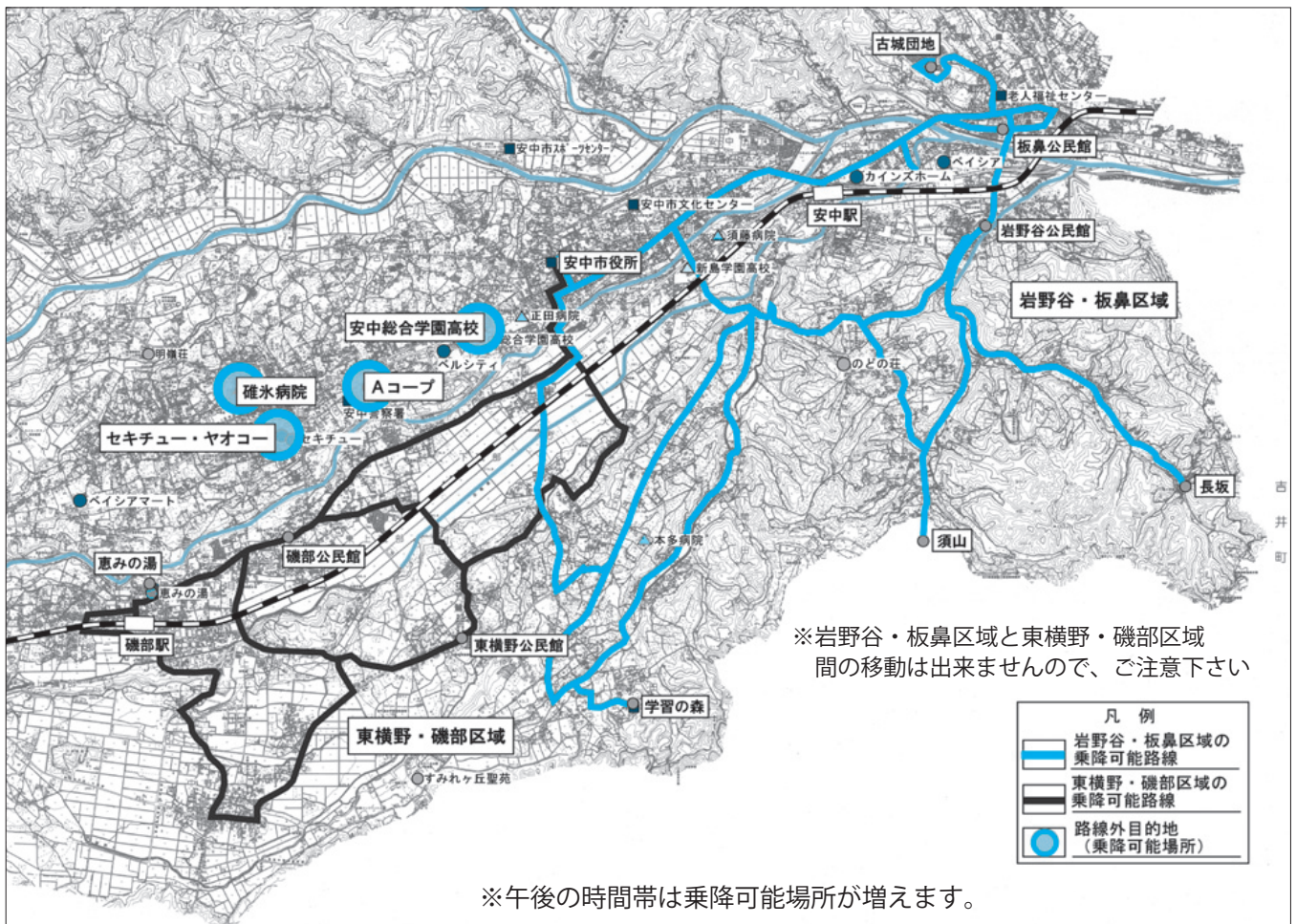

岩野谷・板鼻区域内	← 利用可能 (200円) →	岩野谷・板鼻区域内
東横野・磯部区域内	← 利用可能 (200円) →	東横野・磯部区域内
岩野谷・板鼻区域内	← ご利用できません →	東横野・磯部区域内
岩野谷・板鼻区域内 東横野・磯部区域内	← 利用可能 (300円) →	路線外目的地（セキチュー・ヤオコー、 碓氷病院、Aコープ、安中総合学園高校）



■事前予約（デマンド）型乗合タクシー路線外目的地の乗降場所について（★が乗降場所です）

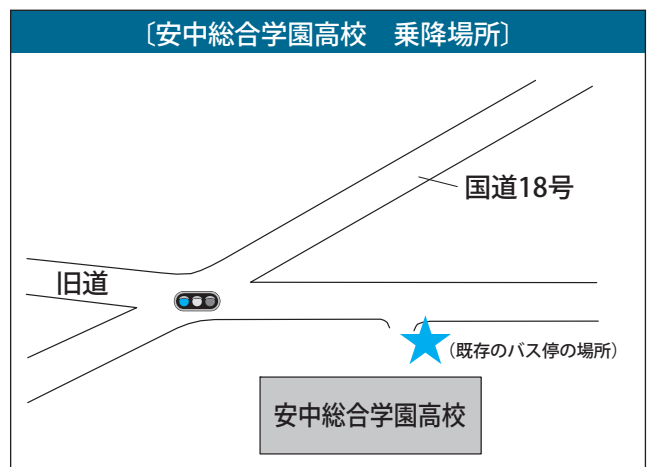
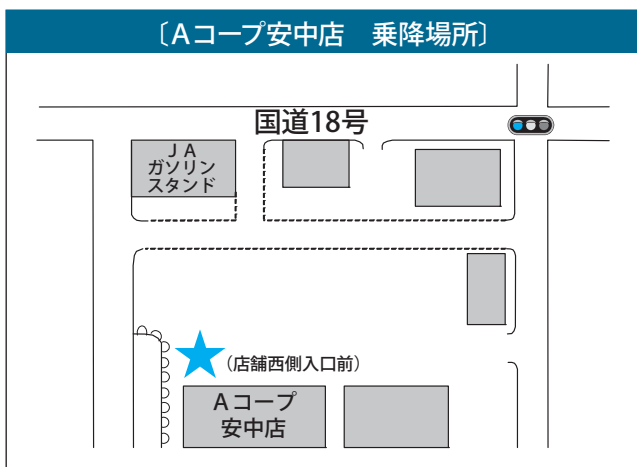
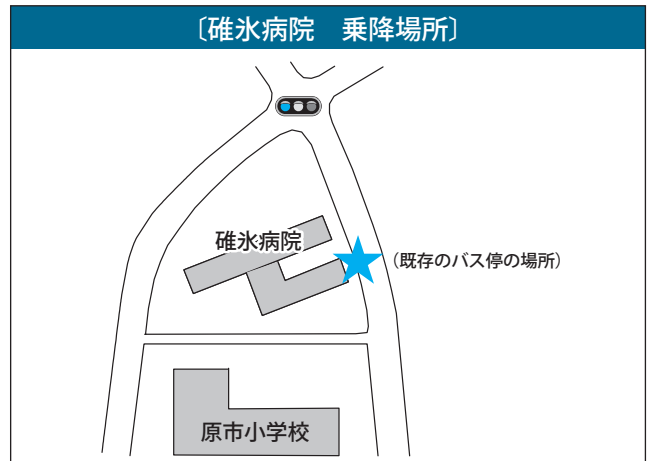
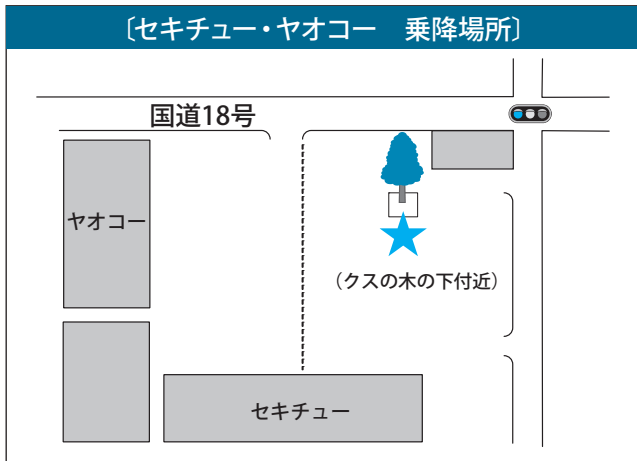

■事前予約（デマンド）型乗合タクシーの利用の仕方（例）

出かけるとき

- 1 電話・車内での口頭予約
TEL 381-0888
明日 13 時の便で〇〇バス停から碓氷病院まで予約します。
- 2 安中タクシー(株) (予約受付)
△△さんですね。明日 13 時の便予約受け付けました。〇〇バス停で待っていて下さい。

タクシー事業者へ電話で予約

予約受付係
- 3 指定する乗車場所へ

目的地へ
- 4 指定する降車場所へ

帰るとき

- 1 電話・車内での口頭予約
TEL 381-0888
今日の 16 時の便で碓氷病院から〇〇バス停まで予約します。
- 2 安中タクシー(株) (予約受付)
△△さんですね。今日 16 時の便予約受け付けました。碓氷病院で待っていて下さい。

タクシー事業者へ電話で予約

予約受付係
- 3 外出先から

目的地へ
- 4 指定する降車場所へ

2 国道18号以北を運行中の乗合バスは一部見直し(運行回数、運賃)を行い、さらに新たに安中榛名駅～安中市役所線を運行します

①運行経路について

現在運行中の安中市役所～松井田支所線、安中榛名駅～磯部駅線、後閑柿平～安中駅線、秋間中関～碓氷病院線の各路線は、引き続き従前通りの路線にて運行します。なお、新たに安中榛名駅～安中駅経由～安中市役所の運行を開始します。

②運行日・運行回数について

安中市役所～松井田支所線、後閑柿平～安中駅線、秋間中関～碓氷病院線の各路線については、運行日、運行回数の変更はありません。

安中榛名駅～磯部駅線については、現在、全日10往復便の運行を行っておりますが、朝・夕方の時間帯と昼間時間帯の一部時刻変更を行います(昼間時間帯を中心とした運行時刻へ変更し、磯部駅発13時10分と安中榛名駅発13時55分の便が新たに増えます)。また、土曜・日曜・祝日については、朝・夕方の時間帯の便を一部運休とし、休日ダイヤ(1日7往復便)にて運行します。

新設の安中榛名駅～安中市役所線は、月曜から金曜の昼間時間帯を中心とした運行となり、土曜・日曜・祝日及び12/30～1/3は運休となります。

■乗合バスの運行日・運行回数

※日・祝日・12/30～1/3は運休

路線名	運行日	運行回数
安中市役所～松井田支所線	月曜～土曜日 ※	6往復
後閑柿平～安中駅線	月曜～土曜日 ※	平日：6往復、土曜日：5往復
秋間中関～碓氷病院線	月曜～土曜日 ※	平日：6往復、土曜日：5往復
安中榛名駅～磯部駅線	月曜～日曜日 (年中無休)	平日：10往復(一部ダイヤ改正あり)※土・日・祝日は、朝・夕時間帯で一部運休し7往復へ変更
安中榛名駅～安中市役所線	月曜～金曜日	平日：3往復(土・日・祝日・12/30～1/3は運休)

③運賃について

市内の乗合バス全線について、従前の運賃は乗車距離によって150円から570円でしたが、今回の改正で100円から300円とし、運賃の値下げを行います。

なお、基本運賃以外にも従来通り、お得な回数券(バスカード)、敬老割引回数券(65歳以上の市民対象)、通勤・通学定期などの各種割引がありますので、ご利用ください。

※既に発行されている回数券(バスカード)については、引き続きご利用になれます。

④時刻表、運賃表、新規路線の路線図について

※変更後のあった内容につきましては、次頁以降に掲載しましたのでご覧ください。



【安中榛名駅～碓氷駅線の運行時刻改正】

●安中榛名駅→碓氷病院→碓氷駅方面

※は土、日、祝日運休

バス停	安中榛名駅 → 碓氷病院 → 碓氷駅									
	※	※								※
安中榛名駅発	6:44	7:44	9:11	10:25	11:35	13:55	15:06	16:17	17:15	18:20
秋間小前	6:49	7:49	9:16	10:30	11:40	14:00	15:11	16:22	17:20	18:25
梅の郷	6:51	7:51	9:18	10:32	11:42	14:02	15:13	16:24	17:22	18:27
下後閑公民館前	6:53	7:53	9:20	10:34	11:44	14:04	15:15	16:26	17:24	18:29
花の木	6:54	7:54	9:21	10:35	11:45	14:05	15:16	16:27	17:25	18:30
杉名入口	6:55	7:55	9:22	10:36	11:46	14:06	15:17	16:28	17:26	18:31
杉名公民館前	6:56	7:56	9:23	10:37	11:47	14:07	15:18	16:29	17:27	18:32
碓氷病院前	6:58	7:58	9:25	10:39	11:49	14:09	15:20	16:31	17:29	18:34
原市小前	6:59	7:59	9:26	10:40	11:50	14:10	15:21	16:32	17:30	18:35
原市公民館入口	7:00	8:00	9:27	10:41	11:51	14:11	15:22	16:33	17:31	18:36
上天前	7:00	8:00	9:27	10:41	11:51	14:11	15:22	16:33	17:31	18:36
原市四区公会堂前	7:01	8:01	9:28	10:42	11:52	14:12	15:23	16:34	17:32	18:37
満福寺入口	7:02	8:02	9:29	10:43	11:53	14:13	15:24	16:35	17:33	18:38
碓氷入口	7:04	8:04	9:31	10:45	11:55	14:15	15:26	16:37	17:35	18:40
碓氷温泉	-	-	-	-	-	14:16	15:27	16:38	17:36	18:41
恵みの湯前	7:05	8:05	9:32	10:46	11:56	-	-	-	-	-
碓氷駅着	7:08	8:08	9:35	10:49	11:59	14:19	15:30	16:41	17:39	18:44

●碓氷駅→碓氷病院→安中榛名駅方面

※は土、日、祝日運休

バス停	碓氷駅 → 碓氷病院 → 安中榛名駅									
	※								※	※
碓氷駅発	7:10	8:29	9:40	10:55	13:10	14:40	15:35	16:48	17:41	18:46
恵みの湯前	-	-	-	-	13:11	14:41	15:36	16:49	17:42	18:47
碓氷温泉	7:11	8:30	9:41	10:56	-	-	-	-	-	-
碓氷入口	7:13	8:32	9:43	10:58	13:13	14:43	15:38	16:51	17:44	18:49
満福寺入口	7:15	8:34	9:45	11:00	13:15	14:45	15:40	16:53	17:46	18:51
原市四区公会堂前	7:16	8:35	9:46	11:01	13:16	14:46	15:41	16:54	17:47	18:52
上天前	7:16	8:35	9:46	11:01	13:16	14:46	15:41	16:54	17:47	18:52
原市公民館入口	7:17	8:36	9:47	11:02	13:17	14:47	15:42	16:55	17:48	18:53
原市小前	7:18	8:37	9:48	11:03	13:18	14:48	15:43	16:56	17:49	18:54
碓氷病院前	7:19	8:38	9:49	11:04	13:19	14:49	15:44	16:57	17:50	18:55
杉名公民館前	7:21	8:40	9:51	11:06	13:21	14:51	15:46	16:59	17:52	18:57
杉名入口	7:22	8:41	9:52	11:07	13:22	14:52	15:47	17:00	17:53	18:58
花の木	7:24	8:43	9:54	11:09	13:24	14:54	15:49	17:02	17:55	19:00
下後閑公民館前	7:25	8:44	9:55	11:10	13:25	14:55	15:50	17:03	17:56	19:01
梅の郷	7:27	8:46	9:57	11:12	13:27	14:57	15:52	17:05	17:58	19:03
秋間小前	7:29	8:48	9:59	11:14	13:29	14:59	15:54	17:07	18:00	19:05
安中榛名駅着	7:34	8:53	10:04	11:19	13:34	15:04	15:59	17:12	18:05	19:10

※安中市役所～松井田支所線、後閑柿平～安中駅線、秋間中関～碓氷病院線の運行ダイヤは、市ホームページからもご確認いただけます。<http://www.city.annaka.gunma.jp>

【安中榛名駅～安中市役所線（新設）の運行経路・時刻表・運賃】



●安中榛名駅→安中駅→安中市役所方面

土、日、祝日、12/30～1/3運休

バス停	安中榛名駅→安中駅→安中市役所		
安中榛名駅発	9:40	11:50	14:00
秋間小学校前	9:45	11:55	14:05
池尻	9:46	11:56	14:06
瑞林寺入口	9:47	11:57	14:07
秋間公民館前	9:47	11:57	14:07
道城	9:48	11:58	14:08
宮原入口	9:49	11:59	14:09
山崎	9:50	12:00	14:10
館	9:51	12:01	14:11
打越入口	9:52	12:02	14:12
自性寺	9:53	12:03	14:13
小間入口	9:54	12:04	14:14
城下橋	9:55	12:05	14:15
遠丸団地	9:58	12:08	14:18
ベイシアモール入口	10:02	12:12	14:22
安中中宿	10:03	12:13	14:23
安中駅	10:06	12:16	14:26
須藤病院前	10:09	12:19	14:29
芸の宮団地入口	10:10	12:20	14:30
谷津公園前	10:10	12:20	14:30
武家長屋前	10:11	12:21	14:31
安中体育館前	10:12	12:22	14:32
安中市役所着	10:12	12:22	14:32

※は既存のバス停を使用

●安中市役所→安中駅→安中榛名駅方面

土、日、祝日、12/30～1/3運休

バス停	安中市役所→安中駅→安中榛名駅		
安中市役所発	10:50	13:00	15:10
安中体育館前	10:50	13:00	15:10
武家長屋前	10:51	13:01	15:11
谷津公園前	10:52	13:02	15:12
芸の宮団地入口	10:52	13:02	15:12
須藤病院前	10:53	13:03	15:13
安中駅	10:56	13:06	15:16
安中中宿	10:59	13:09	15:19
ベイシアモール入口	11:00	13:10	15:20
遠丸団地	11:04	13:14	15:24
城下橋	11:07	13:17	15:27
小間入口	11:08	13:18	15:28
自性寺	11:09	13:19	15:29
打越入口	11:10	13:20	15:30
館	11:11	13:21	15:31
山崎	11:12	13:22	15:32
宮原入口	11:13	13:23	15:33
道城	11:14	13:24	15:34
秋間公民館前	11:15	13:25	15:35
瑞林寺入口	11:15	13:25	15:35
池尻	11:16	13:26	15:36
秋間小学校前	11:17	13:27	15:37
安中榛名駅着	11:22	13:32	15:42

※は既存のバス停を使用

【乗合バス（安中市役所～松井田支所線、後閑柿平～安中駅線、安中榛名駅～磯部駅線、秋間中関～碓氷病院線）の改正後運賃】

【安中市役所・松井田支所線】

								安中市役所
							安中消防署前	100
					グリーンセンター入口	100	100	100
				碓氷病院前	100	200	200	200
			嶺公会堂前	100	200	250	250	250
		原市保育所前	100	200	250	250	250	250
	七区公会堂前	100	200	200	250	250	300	300
	国土交通省前	100	150	200	250	300	300	300
松井田支所	150	200	250	300	300	300	300	300

問合せ：群馬バス榛名営業所（TEL374-0711）

【後閑柿平・安中駅線】

																			安中駅	
																		谷津坂下	150	150
																安中消防署前	150	200	200	
															原市四丁目	100	150	250	250	
														碓氷病院前	100	150	200	250	250	
														杉名公民館前	100	150	200	250	250	
													花の木	100	100	200	200	250	300	
													後閑小前	100	150	200	200	250	300	
													三ツ木	100	150	200	200	250	300	
													小井戸	100	150	200	200	250	300	
													笹原	100	150	200	200	250	300	
													上後閑小前	100	150	200	200	250	300	
													柿平	100	150	200	200	250	300	

問合せ：ボルテックスアーク（TEL381-1919）

【安中榛名駅・磯部駅線】

								安中榛名駅				
							秋間小前	100				
						梅の郷	100	200				
					花の木	100	200	200				
					杉名公民館前	100	150	200	250			
					碓氷病院前	100	100	200	200	250		
					上天前	100	100	150	200	250	250	
					満福寺入口	100	100	150	200	250	250	300
磯部駅	100	150	200	200	250	250	300	300	300	300	300	300

問合せ：ボルテックスアーク（TEL381-1919）

【秋間中関・碓氷病院線】

																				安中駅						
																				秋間中関	300					
																			梅林入口	100	300					
																			恵宝沢	100	100	300				
																			伊豆村	100	100	150	300			
																			池尻	100	150	200	200	250		
																			道城	100	150	200	200	250	200	
																			館	100	150	200	200	250	200	
																			小間入口	100	150	200	250	250	250	150
																			城下橋	100	150	200	200	250	250	100
																			谷津坂下	200	150	200	250	300	300	150
																			安中消防署前	150	200	200	250	250	300	200
																			原市四丁目	100	150	250	250	300	300	250
																			碓氷病院前	100	150	200	300	300	300	250

問合せ：ボルテックスアーク（TEL381-1919）

お問い合わせ先：安中市総務部企画課企画調整係

TEL 027-382-1111（内線1022）