

安中市公共施設等総合管理計画

平成29年2月
令和4年3月改訂
令和5年12月一部変更
安中市



目 次

第1章 公共施設等総合管理計画について	1
1. 計画策定の趣旨	1
2. 計画の位置付け	2
3. 計画期間	2
4. 対象施設について	3
第2章 公共施設等の現状及び将来の見通し	4
1. 安中市の概要	4
2. 公共建築物の保有状況	5
(1) 公共建築物の保有状況	5
(2) 公共施設保有量の他市との比較	7
(3) 築年数からみた公共施設の現状	8
3. インフラ資産の保有状況	10
(1) 道路	10
(2) 橋梁	10
(3) 上水道	11
(4) 公共下水道	12
4. 人口動向と見通し	13
(1) 人口の推移と見通し	13
5. 財政状況と見通し	15
(1) 歳入の状況と見通し	15
(2) 歳出の状況と見通し	16
(3) 有形固定資産減価償却率の推移	18
(4) 更新可能額の検討	21
6. 公共施設等の将来更新費	23
(1) 公共建築物の将来更新費	23
(2) インフラ資産の将来更新費	26
(3) 将来更新費と更新可能額の比較	29
第3章 施設類型別の管理に関する方向性	30
1. 本章の対象施設と一覧表の構成について	30
(1) 本章の対象施設	30
(2) 一覧表の構成	31
2. 公共建築物	32
(1) 市民文化系施設	32
(2) 社会教育系施設	35
(3) スポーツ・レクリエーション系施設	38

(4) 産業系施設	41
(5) 学校教育系施設.....	43
(6) 子育て支援施設.....	46
(7) 保健・福祉施設.....	49
(8) 医療施設	51
(9) 行政系施設	53
(10) 市営住宅	56
(11) 公園	58
(12) 供給処理施設.....	60
(13) 水道施設	62
(14) その他施設	64
3. インフラ資産	67
(1) 道路	67
(2) 橋梁	67
(3) 上水道	68
(4) 下水道	68
第4章 公共施設等の総合的かつ計画的な管理に関する基本方針	69
1. 現状や課題に関する基本認識	69
2. 公共施設等の管理に関する基本方針	70
基本方針1【施設保有量の適正化】	71
基本方針2【維持管理の適正化】	72
基本方針3【施設運営の適正化】	74
3. 施設類型別の基本的な方針	75
4. 公共施設等総合管理計画の推進に向けて	79
巻末資料.....	80
1. 建物一覧	80
(1) 市民文化系施設.....	80
(2) 社会教育系施設.....	81
(3) スポーツ・レクリエーション系施設.....	81
(4) 産業系施設	83
(5) 学校教育系施設.....	83
(6) 子育て支援施設.....	87
(7) 保健・福祉施設.....	87
(8) 医療施設	87
(9) 行政系施設	88
(10) 市営住宅	89
(11) 公園	92
(12) 供給処理施設.....	92
(13) 水道施設	92

(1 4) その他施設	93
2. 策定の経過（概要）	95
3. 安中市公共施設等総合管理計画庁内検討委員会	96
(1) 委員名簿	96
(2) 設置要綱	97
4. 市民意見募集（パブリックコメント）	99

<特記事項>

- ・ 調査時点以降の施設の増減等を加味していないため、現時点の施設数や延床面積等の数値と一致しない場合があります。
- ・ 掲載されている表中の数値については、端数処理の関係上、内訳と合計が一致しない場合があります。

はじめに



本市の公共施設の多くは、高度経済成長期の急激な社会環境の変化に追随するような形で、市民の目線に立ち、サービス向上と施設の充実を図るため、小・中学校や市営住宅など様々な施設や道路・橋梁などのインフラ施設を整備してまいりました。

しかしながら、今後はこれら多くの施設が一斉に更新時期を迎えることになり、多額の費用が発生することが見込まれます。その一方で人口減少や少子高齢化などによる施設利用需要が変化していくことが考えられるため、将来を見据えた公共施設のあり方について、様々な検討が必要な時期になってきております。

こうした背景から、国からの「公共施設等の総合的かつ計画的な管理の推進について」の通知を受けて、平成28年度に公共施設の全体を把握するとともに、公共施設の取り巻く現状や将来に渡る課題などを整理し、長期的な視点をもって、行政サービスを提供していくために、3つの基本的な方針を示した「安中市公共施設等総合管理計画」を策定いたしました。

その後、総務省の「公共施設等総合管理計画の策定にあたっての指針」の改定等を受け、本市の公共施設のあり方に「ユニバーサルデザイン化の推進」や本市の「安中市環境基本条例」の基本理念に基づく「環境に配慮した公共施設等の整備」の内容を反映することを目的として、一部変更を行いました。

本計画は、令和38年度までのあり方を検討する材料として策定いたしましたので、市民の皆様からのご意見をいただきながら着実に計画を推進してまいりたいと考えておりますので、ご理解ご協力をお願い申し上げます。

令和5年12月

安中市長

志井均

第1章 公共施設等総合管理計画について

1. 計画策定の趣旨

安中市は、合併前の昭和40年代後半から60年代前半にかけて人口が緩やかに増加し、これに合わせて学校、市営住宅などの建築物や橋梁、上下水道などのインフラ資産を集中的に整備してきました。現在これらの施設は、建設後30年以上を経過し、老朽化が進んでおり、近い将来一斉に更新時期を迎えるものと見込まれます。また、これまで保有してきた公共施設の余剰も懸念される状況となっています。

財政面においては、将来の人口減少に伴う税収の減少や高齢化社会の進行に伴う社会保障関係費の増大による歳出の増加も想定され、公共施設等の更新に必要な予算配分は一層厳しさを増すものと予想されます。

このような状況から、安全で持続的な市民サービスの確保・提供をしていくためには、社会情勢の変化に対応しながら、効果的で効率的な公共施設等の整備や管理運営を行うことで財政負担を軽減し、平準化していくことが求められます。

国においては、関係省庁連絡会議を設置し、平成25年11月に国や地方公共団体等が一丸となり、インフラの戦略的な維持管理・更新等を推進する「インフラ長寿命化基本計画」を策定するとともに、これを受け、国土交通省が平成26年5月に施設分野ごとに取組内容を示した「インフラ長寿命化行動計画」を策定しました。また、平成26年4月には、総務省が全国の地方公共団体に対して、公共施設等の総合的かつ計画的な管理を推進するための「公共施設等総合管理計画」の策定¹について要請が出されています。

こうした背景を踏まえ、安中市における公共施設等の全体を把握するとともに、公共施設等を取り巻く現状や将来に渡る課題などを客観的に整理し、長期的な視点を持って公共施設等の総合的かつ計画的な管理を推進するための基本的な方針を示すことを目的として、安中市公共施設等総合管理計画を策定しました。

¹ 「公共施設等総合管理計画」の策定：「公共施設等総合管理計画の策定にあたっての指針の策定について」（平成26年4月22日総務省自治財政局財務調査課長）

2. 計画の位置付け

本計画は、「みんな元気で いきいき暮らせる 市民総働のまち あんなか」を将来像とする安中市総合計画の着実な推進を下支えし、本市が保有する公共施設等を将来にわたって総合的かつ計画的に維持管理していくための基本的な方針を定めるものです。また、安中市行政改革審議会において、安中市市有財産利活用基本方針が定められ、今後取り組むべき市有財産の更なる有効活用が示されていることから、これらと連携を図るとともに、今後の各施設の個別施設計画²の指針となり、公共施設等における各施策や事業目的を踏まえた横断的な役割を果たすものとなります。

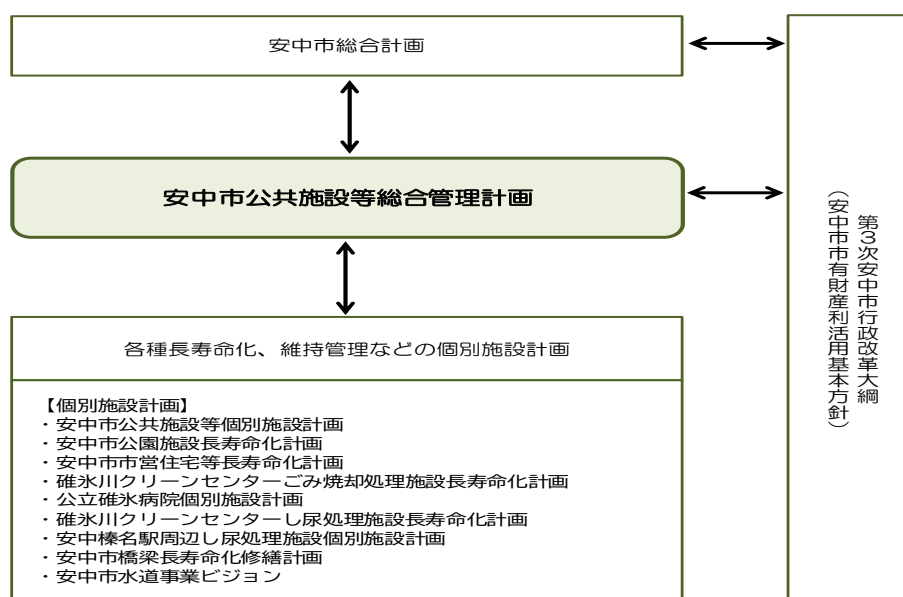

3. 計画期間

本計画の計画期間は、公共施設等の計画的な管理運営においては中長期的な視点が不可欠であることや、今後40年前後までの間に既存の公共建築物の建て替えが必要になると想定されることを踏まえ、平成29年度（2017年度）から令和38年度（2056年度）までの40年間とします。また、本計画は、10年を単位に見直すことを基本としつつ、本市の財政状況や制度変更などに合わせて適宜見直しを行い、上位計画である安中市総合計画との整合性の確保を図ります。

計画期間 40年（平成29年度～令和38年度）

² 個別施設計画：安中市では、令和3年9月末現在、個別施設計画（個別施設計画に相当する計画を含む。）として、安中市市営住宅等長寿命化計画（平成25年2月）、安中市橋梁長寿命化修繕計画（平成25年3月）、碓氷川クリーンセンターし尿処理施設長寿命化計画（平成25年3月）、安中市碓氷川クリーンセンターごみ焼却処理施設長寿命化計画（平成26年3月）、安中市水道事業ビジョン（平成31年1月）、安中市公園施設長寿命化計画（令和2年3月）、安中市公共施設等個別施設計画（令和3年9月）、公立碓氷病院個別施設計画（令和3年9月）、安中榛名駅周辺し尿処理施設個別施設計画（令和3年9月）を定めている。

4. 対象施設について

本計画で対象とする公共施設等は、本市が保有する市有財産のうち、公共建築物のほか、道路、橋梁、上下水道等のインフラ資産を対象としています。

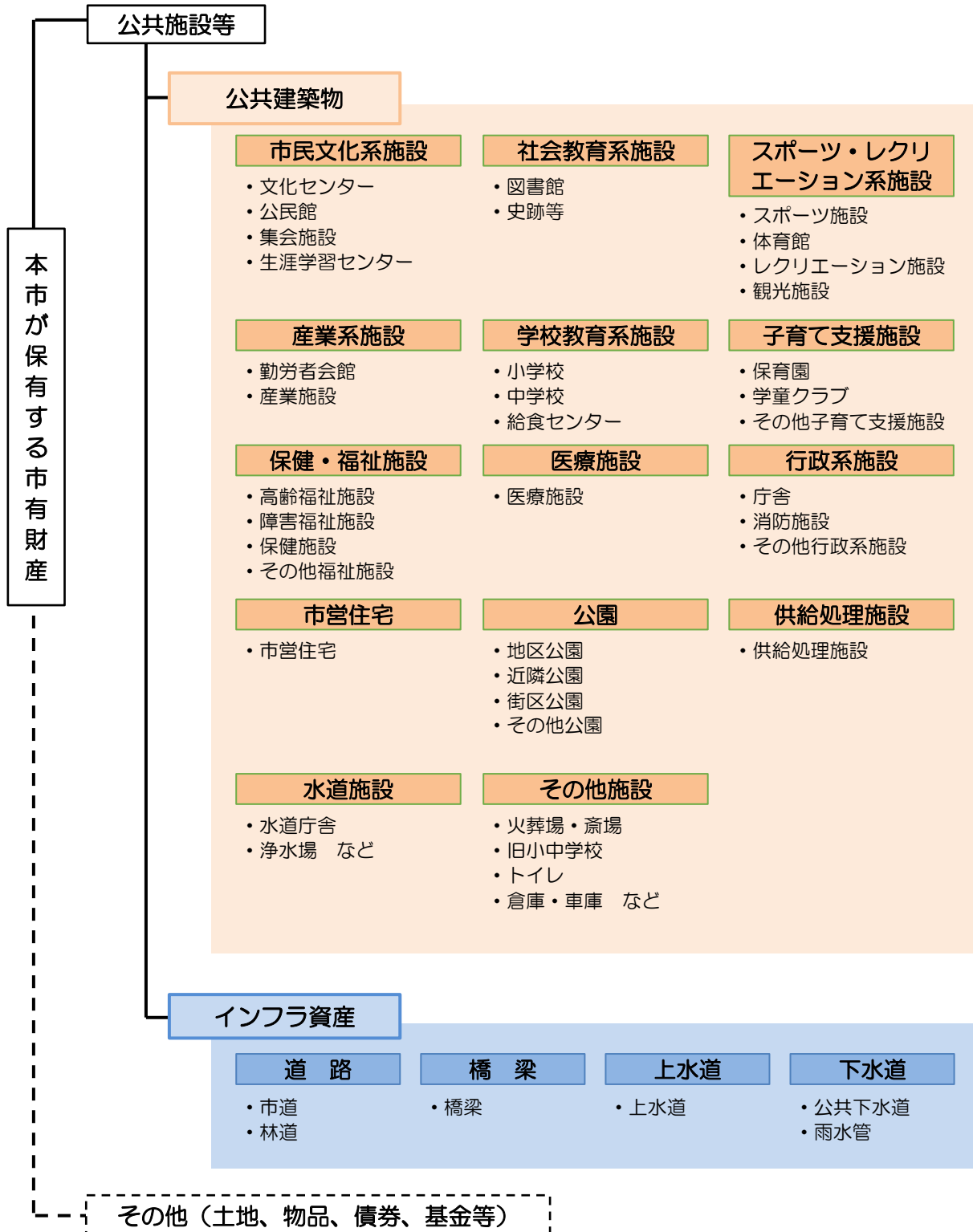

第2章 公共施設等の現状及び将来の見通し

1. 安中市の概要

安中市は、平成18年（2006年）3月18日に旧安中市と旧松井田町が合併して誕生しました。群馬県の西部に位置し、東京都心まで約120kmの距離にあり、周囲は、高崎市・富岡市・下仁田町及び長野県軽井沢町に接し、総面積は、276.31km²となっています。群馬県内一の人口を擁する高崎市と、全国有数の観光地である軽井沢町の間位置する立地条件から、首都圏のベッドタウンとして発展をみせ、昭和40年代後半から市営住宅や小中学校を多く整備してきました。

江戸時代には板鼻・安中・松井田・坂本が中山道の宿場町として、また、安中藩の城下町として栄え、碓氷関所が置かれるなど交通の要衝としても重要な役割を果たしてきました。現在では当時の面影を残す旧安中藩武家長屋、史跡五料茶屋本陣、碓氷峠鉄道施設など多くの文化遺産等を保存・継承しながら、観光事業への展開も進められています。



2. 公共建築物の保有状況

(1) 公共建築物の保有状況

令和2年度末時点の公共建築物の保有状況を各施設所管課の調査を基に整理すると、安中市が保有する公共建築物は306施設、延床面積の合計は約30.2万㎡になります。

施設類型別に見ると、施設数では、庁舎や消防施設などの行政系施設が49施設で最も多く、集会施設などの市民文化系施設が46施設と続いています。延床面積では、学校教育系施設が9.3万㎡で全体の30.9%を占め、次いで市営住宅が6.8万㎡で22.5%を占めており、両方で全体の半数以上を占めています。

表 公共建築物の保有状況

施設類型	施設種類	施設数	延床面積 (㎡)	比率
市民文化系施設	文化センター、公民館、集会施設、生涯学習センター	46	19,301	6.4%
社会教育系施設	図書館、史跡等	15	8,286	2.7%
スポーツ・レクリエーション系施設	スポーツ施設、体育館、レクリエーション施設、観光施設	37	31,517	10.4%
産業系施設	勤労者会館、産業施設	5	2,639	0.9%
学校教育系施設	小学校、中学校、給食センター	18	93,440	30.9%
子育て支援施設	保育園、学童クラブなど	19	5,006	1.7%
保健・福祉施設	高齢福祉施設、障害福祉施設、保健施設、その他福祉施設	13	9,494	3.1%
医療施設	医療施設	1	12,527	4.1%
行政系施設	庁舎、消防施設、その他行政系施設	49	18,142	6.0%
市営住宅	市営住宅	31	67,987	22.5%
公園	地区公園、近隣公園、街区公園、その他公園	13	504	0.2%
供給処理施設	供給処理施設	4	10,259	3.4%
水道施設	浄水場など	10	2,200	0.7%
その他施設	火葬場・斎場、旧小中学校、トイレ、倉庫・車庫など	45	21,092	7.0%
合計		306	302,394	100.0%

図 公共建築物の保有状況

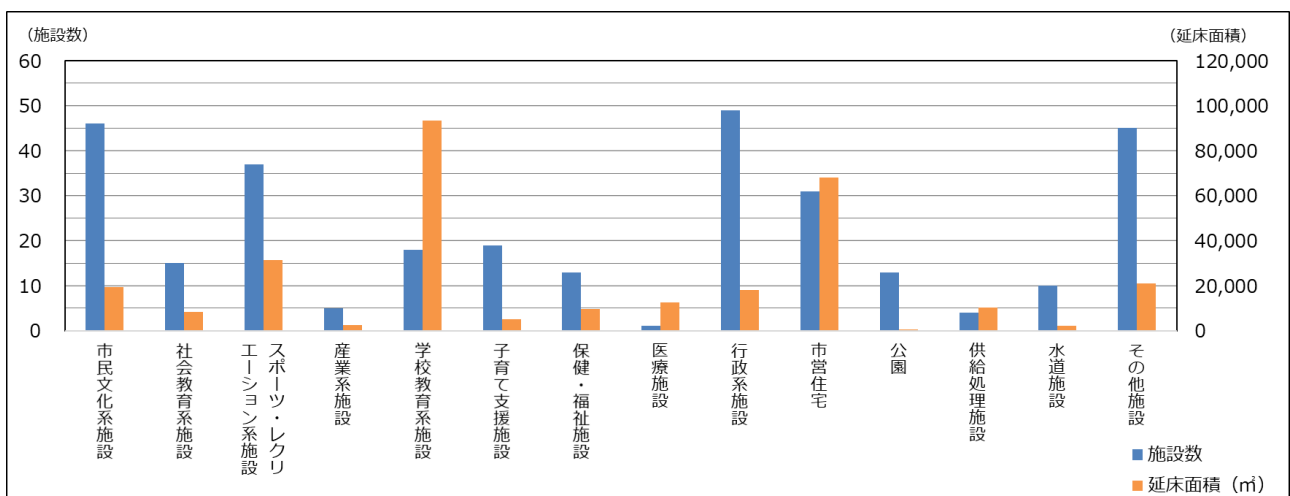

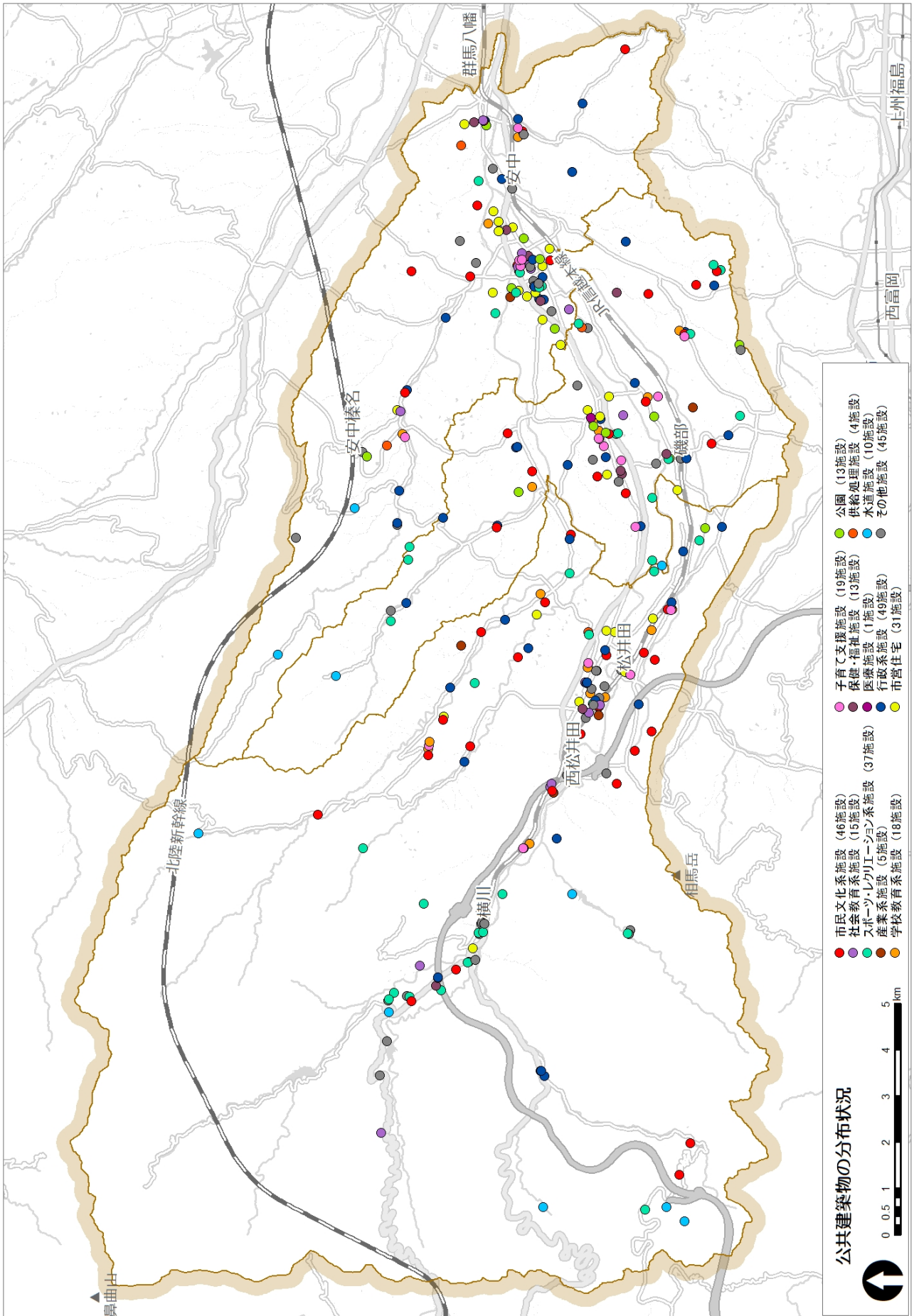

(2) 公共施設保有量の他市との比較

公共施設の保有量を他市と比較するために、総務省の調査³を基に住民1人当たりの延床面積を算出すると、県内12市の中では、本市の住民1人当たりの延床面積は5.0㎡/人と3番目に高い保有水準にあり、全国の市町村の平均（3.7㎡/人）と比較しても高い保有水準となっています。

図表 公共施設の保有量（県内他市）

自治体名	公共施設 延床面積 (㎡)	人口 (人)	住民一人あたり 延床面積 (㎡/人)
桐生市	635,551	106,445	6.0
沼田市	259,977	45,337	5.7
安中市	272,191	54,907	5.0
みどり市	232,972	49,648	4.7
渋川市	331,196	74,581	4.4
富岡市	210,310	47,446	4.4
前橋市	1,285,574	332,149	3.9
太田市	850,482	223,014	3.8
高崎市	1,406,097	372,973	3.8
館林市	259,815	75,309	3.4
藤岡市	213,599	63,261	3.4
伊勢崎市	632,985	211,850	3.0

出典：延床面積/総務省「公共施設状況調査経年比較表」（令和元年度末現在高）
人口/令和2年国勢調査

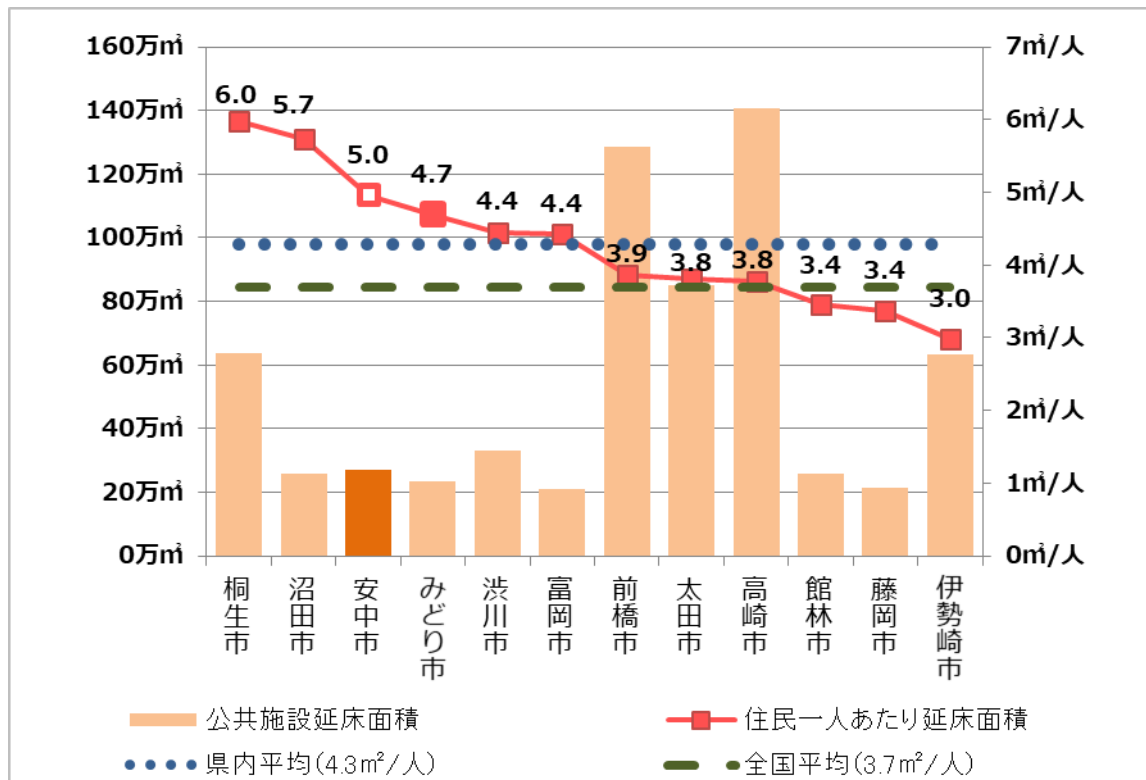

³ 総務省の調査：公共施設延床面積は、総務省「公共施設状況調査経年比較表」から、令和元年度（2019年度）末の公有財産（建物）のうち、普通財産を除く行政財産の延床面積合計の数値とした。

(3) 築年数からみた公共施設の現状

安中市が現在保有する公共建築物は、その大半が昭和45年度（1970年度）頃から平成17年度（2005年度）頃までにかけて整備されてきました。この間、全体の半数以上の面積割合を占める小中学校と市営住宅の建設が進められたほか、松井田支所、安中市文化センター、安中市松井田文化会館、公立碓氷病院などの中核的施設の建設も行われています。

これらの建物のうち、大規模改修が必要な時期の目安とされる建築後30年を経過した建物は、20.5万㎡と全体の68%を占めており、老朽化が進行しています。また、旧耐震基準⁴と考えられる昭和56年度以前の建物は、12.1万㎡と全体の40%を占めており、中には耐震改修を実施していない耐震性が低い建物も見られます。

図 建築年度別整備状況

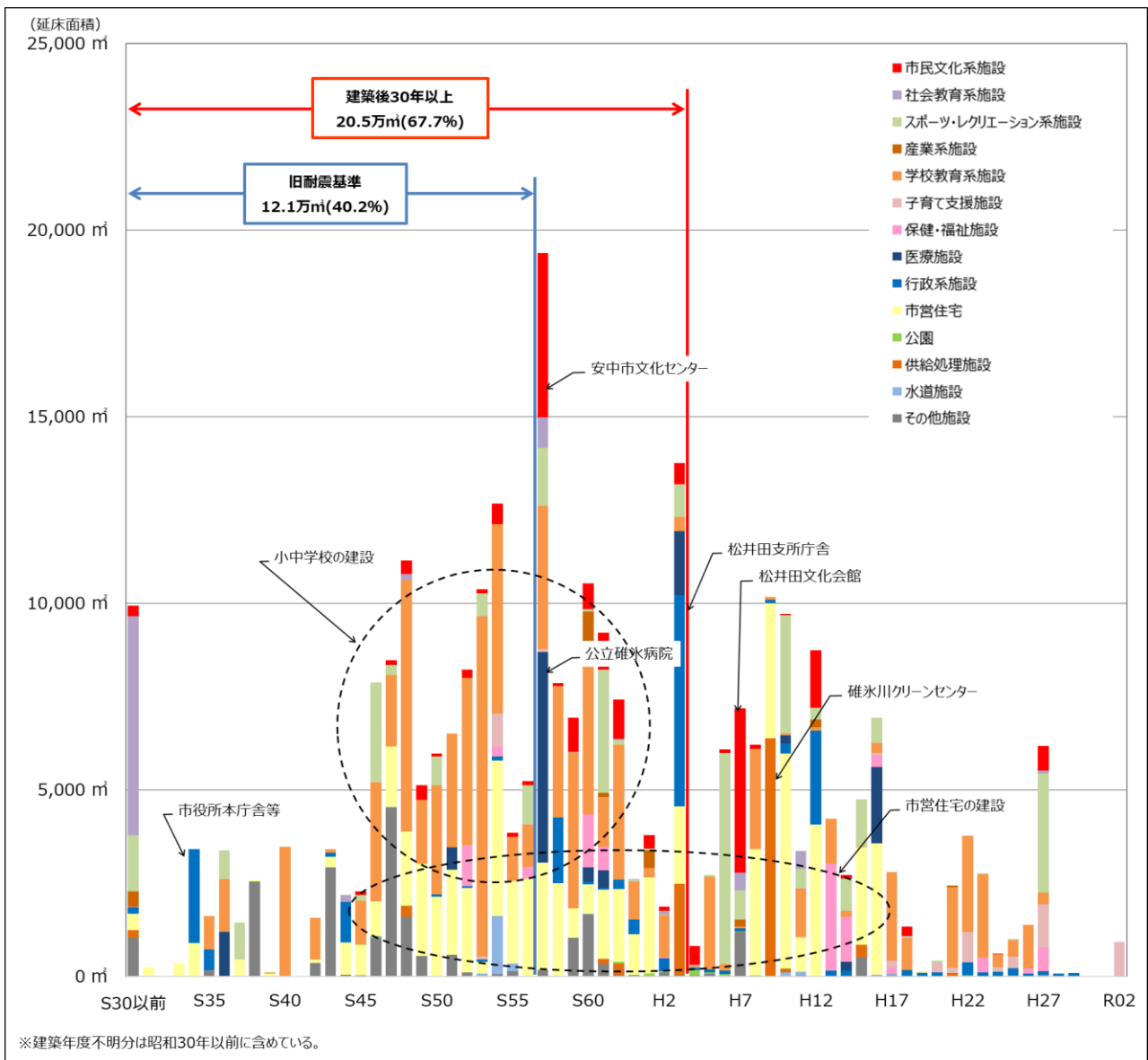

⁴ 旧耐震基準：旧耐震基準は、昭和56年(1981年)5月31日までの建築確認において適用されていた基準で、震度5強程度の揺れでも建物が倒壊せず、破損したとしても補修することで生活が可能な構造基準として設定されている。一方、新耐震基準は、震度6強～7程度の揺れでも倒壊しないような構造基準として設定されている。

施設類型別に建物の老朽化状況を見ると、築50年以上の建物の割合が高いのは、社会教育系施設やその他施設となっていますが、これは史跡五料茶屋本陣・お西、お東などの文化遺産や、旧坂本小学校や旧松井田西中学校を有していることによります。これを除くと、市民文化系施設、産業系施設、学校教育系施設、医療施設、行政系施設、市営住宅及び水道施設は、築30年以上の建物の割合がいずれも6割以上を占めており、老朽化の進行が伺えます。

表 施設類型別の老朽化状況

単位：㎡

施設類型	築9年以内	築10～19年	築20～29年	築30～39年	築40～49年	築50年以上	計
市民文化系施設	680	350	6,672	9,171	2,058	369	19,301
社会教育系施設	69	27	992	998	162	6,038	8,286
スポーツ・レクリエーション系施設	3,226	2,943	10,527	6,006	2,720	6,096	31,517
産業系施設	0	46	388	1,786	0	419	2,639
学校教育系施設	2,269	10,667	8,177	23,562	37,338	11,427	93,440
子育て支援施設	2,506	1,479	0	83	938	0	5,006
保健・福祉施設	784	2,092	2,867	2,060	1,677	15	9,494
医療施設	0	2,266	230	8,231	605	1,196	12,527
行政系施設	642	944	3,336	8,529	295	4,396	18,142
市営住宅	12	6,154	17,726	16,477	22,086	5,531	67,987
公園	0	34	280	173	9	8	504
供給処理施設	0	411	6,464	2,884	288	212	10,259
水道施設	0	92	200	18	1,855	35	2,200
その他施設	65	559	1,372	3,407	7,565	8,124	21,092
合計	10,254	28,063	59,228	83,386	77,596	43,866	302,394

令和2年度末時点

図 施設類型別の老朽化状況

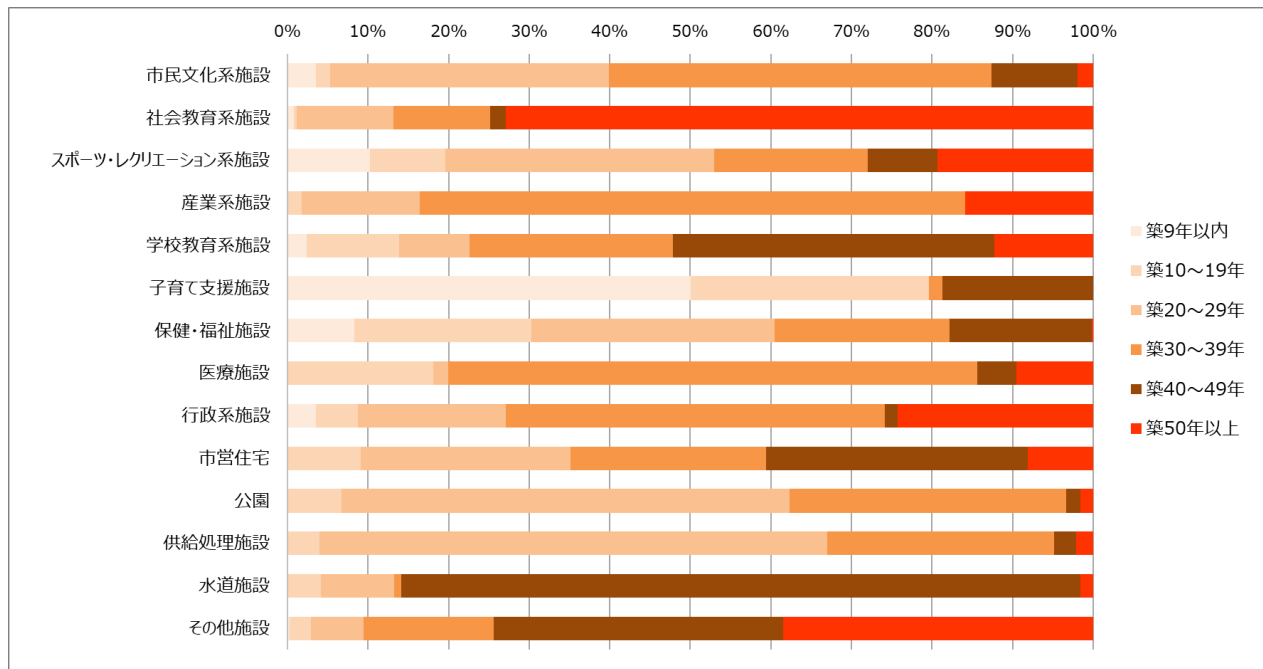

3. インフラ資産の保有状況

(1) 道路

安中市が管理している道路としては、市道と林道が主体となっています。

市道は、一般道路と自転車歩行者道を合わせて8,239路線、実延長が約1,629km、道路部面積が約624万㎡となっています。林道は、令和2年度末現在33路線、延長約57kmとなっています。

表 市道の現況

道路種別		路線数	総延長 (m)	実延長 (m)		道路面積 (㎡)			
				道路	橋梁・トンネル	道路部			
一般道路	1級路線	73	104,747	104,076	101,879	2,197	919,832	839,803	
	2級路線	53	69,860	69,829	69,171	658	447,836	404,566	
	3級路線	8,102	1,577,177	1,447,057	1,441,485	5,572	6,016,595	4,976,812	
			8,228	1,751,784	1,620,962	1,612,535	8,427	7,384,263	6,221,181
自転車歩行者道	独立専用自歩道	11	7,736	7,723	7,644	79	26,670	22,225	
合計		8,239	1,759,520	1,628,685	1,620,179	8,506	7,410,933	6,243,406	

出典：道路施設現況調査（令和2年度末時点）

表 林道の現況

旧市町名	路線数	延長 (m)	面積 (㎡)
旧安中市	22	30,784	122,432
旧松井田町	11	26,395	114,847
合計	33	57,179	237,279

出典：林道台帳（令和2年度末時点）

※面積は延長に各路線の代表幅員を乗じて算出している

(2) 橋梁

市道に架かる橋梁は、令和2年度末現在636橋が整備され、その橋長は、約8.7kmとなっています。このうち、架設年が明確な橋梁は、298橋あり、昭和40年代前半から平成8年頃までに整備された橋梁が多い状況です。整備後50年を経過した橋梁は73橋、橋長は約1.9kmであり、その橋長割合は28.6%となっています。

また、林道に架かる橋梁は令和2年度末現在25橋、橋長は約0.3kmとなっています。

表 橋梁（市道）の現況

架設年 (経過年数)	～S36 (60年以上)	S37～S46 (50～59年)	S47～S56 (40～49年)	S57～H3 (30～39年)	H4～H13 (20～29年)	H14～H23 (10～19年)	H24～ (9年以下)	架設年不明	合計
橋梁数	9	64	85	79	47	13	1	338	636
橋長 (m)	391	1,547	1,512	1,646	1,174	483	21	1,929	8,703
橋長割合 (%)	5.8%	22.8%	22.3%	24.3%	17.3%	7.1%	0.3%	-	100.0%

出典：橋梁調書（令和2年度末時点）

表 橋梁（林道）の現況

旧市町名	橋梁数	橋長 (m)
旧安中市	10	84
旧松井田町	15	260
合計	25	344

出典：林道台帳（令和2年度末時点）

図 橋梁（市道）の架設年別橋長

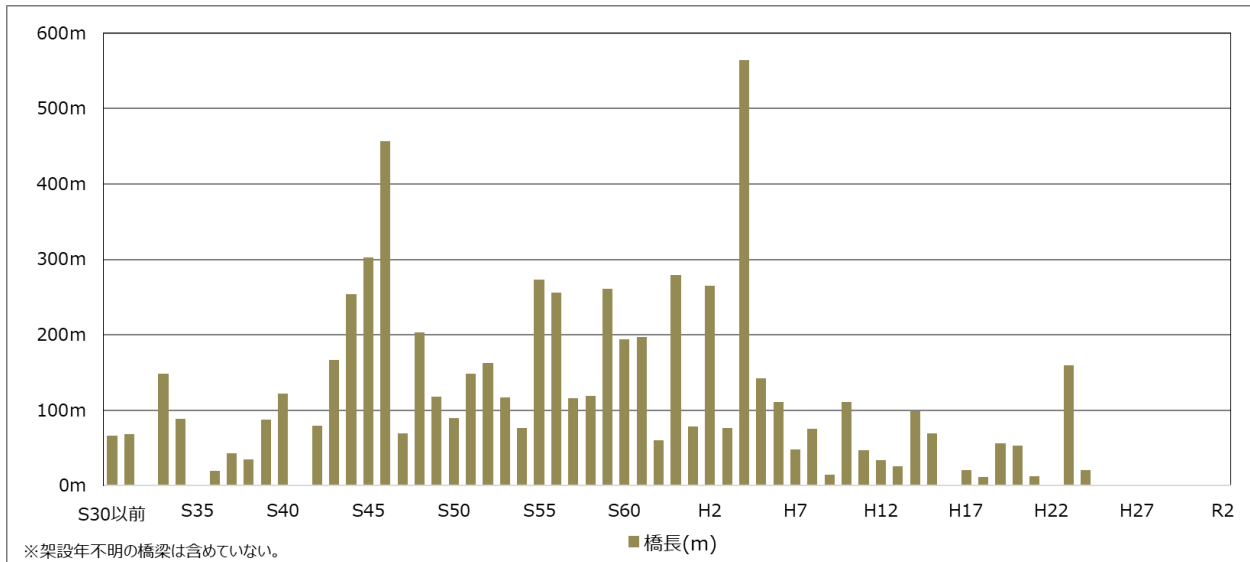

(3) 上水道

安中市の水道管は、令和2年度末現在、導水管、送水管及び配水管を合わせて約592kmが整備されています。また、地震等に弱い石綿セメント管の更新は、おおむね完了しています。

表 上水道の管路延長

単位：m

管径	導水管	送水管	配水管	計
φ50未満			25,984	25,984
φ50			58,490	58,490
φ75	856		150,291	151,147
φ100	1,201		103,527	104,728
φ125			2,026	2,026
φ150	298		112,897	113,195
φ200	821		45,382	46,203
φ250	1,550		38,423	39,973
φ300	1,583	1,422	24,668	27,673
φ350			10,919	10,919
φ400	683	132	8,255	9,070
φ500	784	449	1,895	3,128
合計	7,776	2,003	582,757	592,536

※令和2年度末現在

(4) 公共下水道

安中市の公共下水道は、10市町村が加入する利根川上流流域下水道（県央処理区）に加入しており、幹線管路や処理場は、群馬県が建設し、管理しています。本市の計画処理区域は、板鼻地区から郷原地区にかけての国道18号沿線の地域で、この区域内における汚水管の延長は、令和2年度末現在で133.0kmとなっています。汚水管は、昭和61年度以降に整備されていることから、今後、耐用年数の50年に近づく管路が増加していきます。

このほか、平成2年から平成3年に雨水管0.1kmの整備も行っています。

表 公共下水道（汚水）と雨水の管路延長

（整備年度、管径別集計）

単位：m

区分	管径	30～39年 (S57～H3)	20～29年 (H4～H13)	10～19年 (H14～H23)	9年以内 (H24～)	年度不明	計
汚水	250mm以下	10,916	38,992	38,258	31,619	647	120,433
	251～500mm	144	2,764	3,227	642	0	6,777
	501～1000mm	2,518	3,070	44	23	0	5,654
	1001～2000mm	0	69	0	0	0	69
	不明	0	0	0	0	19	19
	小計	13,578	44,895	41,529	32,284	666	132,952
雨水	1001～2000mm	128	0	0	0	0	128
合計		13,706	44,895	41,529	32,284	666	133,080

※令和2年度末時点

図 下水道等の整備年度別管路延長

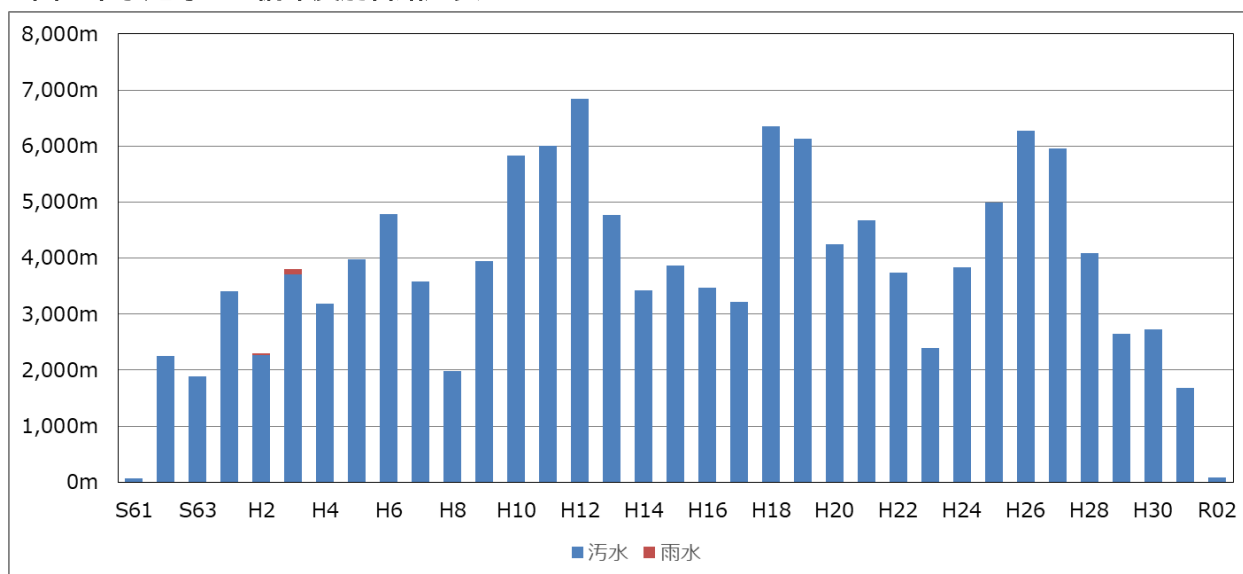

4. 人口動向と見通し

(1) 人口の推移と見通し

安中市の人口は、合併前の昭和45年（1970年）以降緩やかな増加を続けてきましたが、平成12年（2000年）を境に減少に転じ、令和2年（2020年）では54,907人と減少傾向が続いています。

この傾向は、今後も続くものと想定され、国立社会保障・人口問題研究所（社人研）の推計によると、現状のまま推移した場合、令和42年（2060年）には29,954人まで減少すると見込まれています。

また、平成27年度に策定した「安中市まち・ひと・しごと創生総合戦略」に基づく人口ビジョンでは、出生率や社会移動率の改善を見込み、令和42年（2060年）には35,408人と、35,000人を超すことを目標としています。

表 総人口の推移

単位：人

	S55	S60	H2	H7	H12	H17	H22	H27	R2
総人口	62,274	63,406	64,326	64,853	64,893	63,179	61,077	58,531	54,907

出典：国勢調査

※合併前の年度は、旧安中市と旧松井田町の人口を合計した。

表 総人口の見通し

単位：人

	R7	R12	R17	R22	R27	R32	R37	R42
社人研	52,611	49,417	46,146	42,773	39,397	36,155	33,001	29,954
人口ビジョン	53,082	50,372	47,713	45,002	42,293	39,795	37,484	35,408

図 総人口の推移と見通し

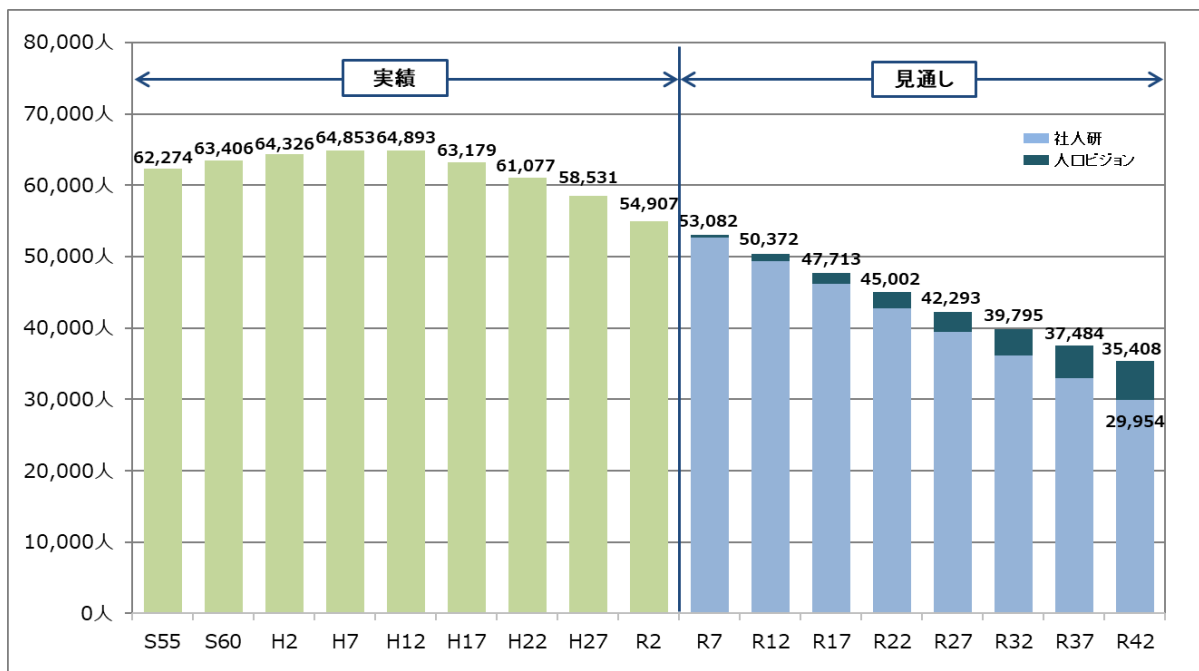

年齢3区分別人口を見ると、年少人口（0～14歳）と生産年齢人口（15～64歳）は年々減少する一方で、老年人口（65歳以上）は令和7年頃まで増加傾向を見せると想定され、少子高齢化の進行が続くものと見込まれます。年齢3区分別人口の割合を見ると、老年人口（65歳以上）の割合は、令和2年現在の36.0%から令和42年には40.7%に増加すると見込まれ、必要な公共施設の種類に変化が生じることが想定されます。

表 年齢3区分別人口の推移

単位：人

年齢区分	S55	S60	H2	H7	H12	H17	H22	H27	R2
年少人口（15歳未満）	13,913	13,100	11,371	10,284	9,588	8,522	7,578	6,466	5,510
生産年齢人口（15～64歳）	40,900	41,764	42,842	42,385	41,392	39,124	36,556	32,834	29,336
老年人口（65歳以上）	7,461	8,542	10,111	12,184	13,910	15,533	16,859	18,934	19,753
総人口	62,274	63,406	64,326	64,853	64,893	63,179	61,077	58,531	54,907

出典：国勢調査

※総人口は年齢不詳分を含む。

表 年齢3区分別人口の見通し

単位：人

年齢区分	R7	R12	R17	R22	R27	R32	R37	R42
年少人口（15歳未満）	5,387	5,170	5,100	5,146	5,136	4,997	4,789	4,684
生産年齢人口（15～64歳）	27,289	24,902	22,580	19,975	18,265	17,229	16,677	16,317
老年人口（65歳以上）	20,407	20,300	20,034	19,881	18,892	17,569	16,018	14,408
総人口	53,082	50,372	47,713	45,002	42,293	39,795	37,484	35,408

出典：人口ビジョン

図 年齢3区分別人口の割合

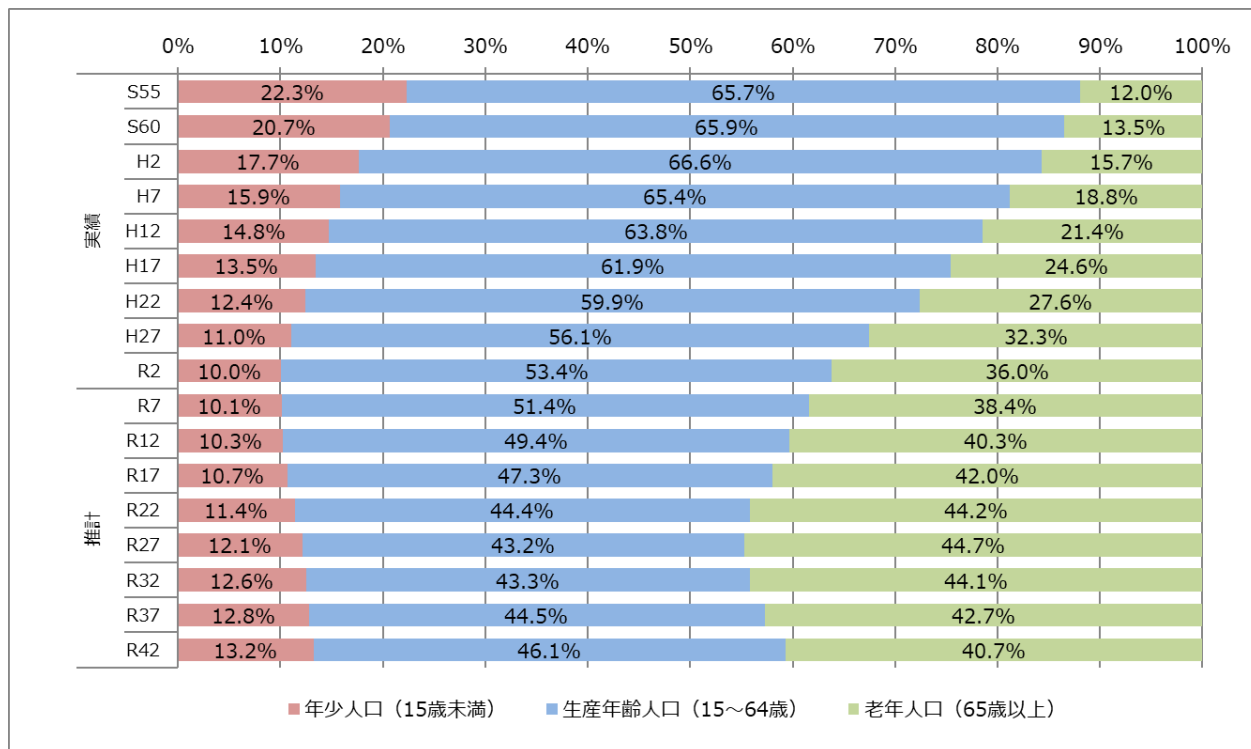

5. 財政状況と見通し

(1) 歳入の状況と見通し

本市の歳入（普通会計）を平成23年度（2011年度）以降で見ると、歳入総額は、おおむね増加傾向を見せ、令和2年度（2020年度）では312億円となっています。増加の主な要因は、国庫県支出金及び都道府県支出金の増加によるものであり、平成23年度から令和2年度にかけて約82億円の増加となっています。令和2年度の内訳を見ると、法人市民税や固定資産税を主とする地方税が106億円と最も多く、また、市町村合併に伴う普通交付税の合併算定替え措置⁵もあり、所要の財源を確保している状況です。

しかし、今後は、人口減少に伴う税収の減少や合併算定替え措置の縮減・廃止による普通交付税の減収が見込まれ、厳しい財政状況が予想されます。

表 歳入の状況

単位：百万円

内訳	H23	H24	H25	H26	H27	H28	H29	H30	R1	R2
地方税	10,008	10,866	9,169	10,180	10,301	9,708	10,183	10,606	10,825	10,625
地方譲与税	370	349	331	316	331	328	332	334	339	343
交付金	859	816	852	913	1,405	1,239	1,346	1,386	1,347	1,711
地方交付税（普通）	3,573	2,861	2,274	3,163	3,003	2,848	2,731	2,622	2,747	2,629
地方交付税（特別）	707	713	699	731	750	670	608	595	628	556
地方交付税（震災復興特別）	1	0	0	0	0	0	0	0	0	0
交通安全対策特別交付金	10	10	10	8	9	8	8	8	8	9
分担金・負担金	202	204	211	214	183	180	167	114	78	42
使用料	372	381	378	378	378	369	367	360	358	238
手数料	125	128	131	130	127	127	128	123	137	132
国庫支出金	2,414	2,254	2,875	2,961	2,700	2,757	3,226	3,005	2,877	9,792
都道府県支出金	1,467	1,564	1,400	1,557	2,079	1,542	1,629	1,704	2,164	2,270
財産収入	23	22	23	100	172	40	37	24	29	18
寄付金	5	1	1	1	1	23	77	58	170	125
繰入金	285	300	1,633	436	1,107	1,536	839	474	108	470
繰越金	538	701	933	422	653	439	497	447	454	491
諸収入	528	857	569	1,012	611	527	500	516	516	461
地方債	3,037	2,938	4,218	4,335	3,278	1,557	2,535	2,127	1,314	1,326
特別区財政調整交付金	0	0	0	0	0	0	0	0	0	0
その他	0	0	0	0	0	0	0	0	0	0
合計	24,524	24,966	25,709	26,857	27,088	23,898	25,208	24,503	24,099	31,237

出典：決算統計

⁵ 合併算定替え措置：合併算定替えとは、旧合併特例法の「合併後10年間は、合併前の市町村ごとに算定した普通交付税の総額を配分する」という定めに基づくもので、その配分額は合併11年目から段階的に減らされ、16年目には純粋に一つの自治体として算定される。

図 合併算定替え措置の縮減・廃止の考え方



図 歳入の状況



(2) 歳出の状況と見通し

本市の歳出（普通会計）は、歳入の増加に伴い、令和2年度（2020年度）には総額299億円まで増加しています。歳出の内訳を見ると、公共施設の建設等に充てられる普通建設事業費は減少傾向を見せる一方、社会福祉関係施策に充てられる扶助費は増加傾向にあり、これらの施策を推進する一方で人件費等の抑制により収支の均衡を図っています。

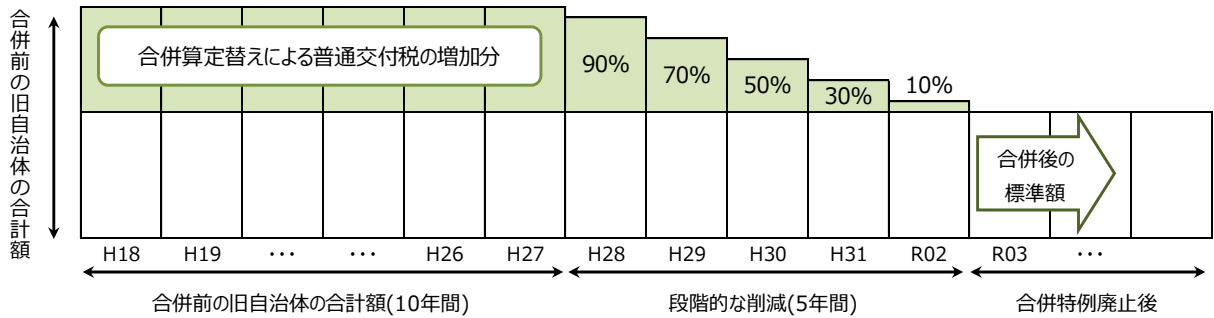
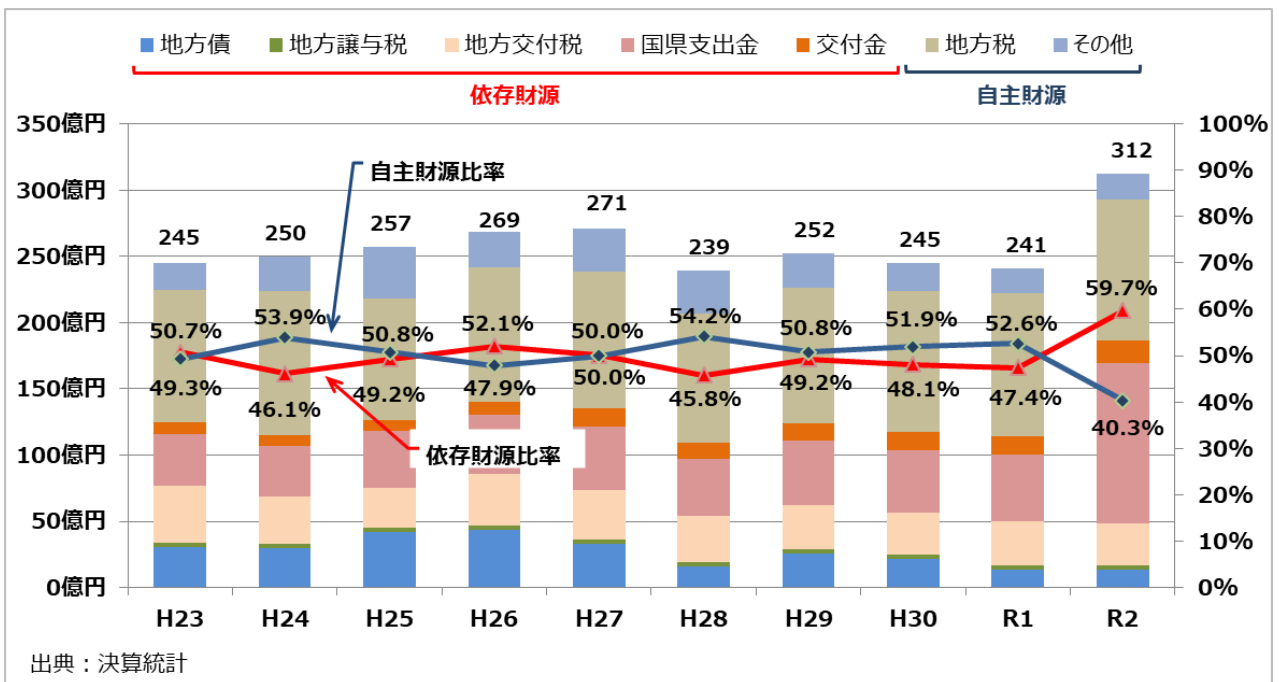
今後は、歳入が減少する一方で高齢化等に伴う扶助費の増加傾向が続くものと見込まれ、普通建設事業費への予算配分は一層厳しさを増すことが予想されます。

表 歳出の状況

単位：百万円

	H23	H24	H25	H26	H27	H28	H29	H30	R1	R2
人件費	4,108	3,927	3,891	3,936	3,996	3,989	3,783	3,890	3,729	3,949
物件費	2,864	2,909	2,937	3,089	3,228	3,154	2,992	2,916	3,056	3,057
維持補修費	397	371	434	363	515	313	337	289	281	287
扶助費	4,568	4,612	4,627	4,874	5,002	5,153	5,353	5,239	5,316	5,456
補助費等	1,870	1,968	1,866	2,121	2,455	2,819	2,550	2,416	2,622	9,411
普通建設事業費	2,555	3,187	5,168	5,245	4,631	1,534	3,166	2,712	1,825	1,946
災害復旧事業費	37	4	2	3	3	1	3	14	53	19
公債費	2,570	2,344	2,340	2,675	2,849	2,964	2,986	2,967	3,011	2,935
積立金	1,032	830	815	580	585	284	289	281	309	308
投資及び出資金	39	15	15	16	16	16	19	16	17	18
貸付金	119	108	108	92	91	83	82	82	82	81
繰出金	2,463	2,558	2,775	2,709	2,868	2,632	2,791	2,826	2,866	2,415
合計	22,623	22,833	24,979	25,704	26,239	22,941	24,350	23,648	23,168	29,883

出典：決算統計

図 歳出の状況

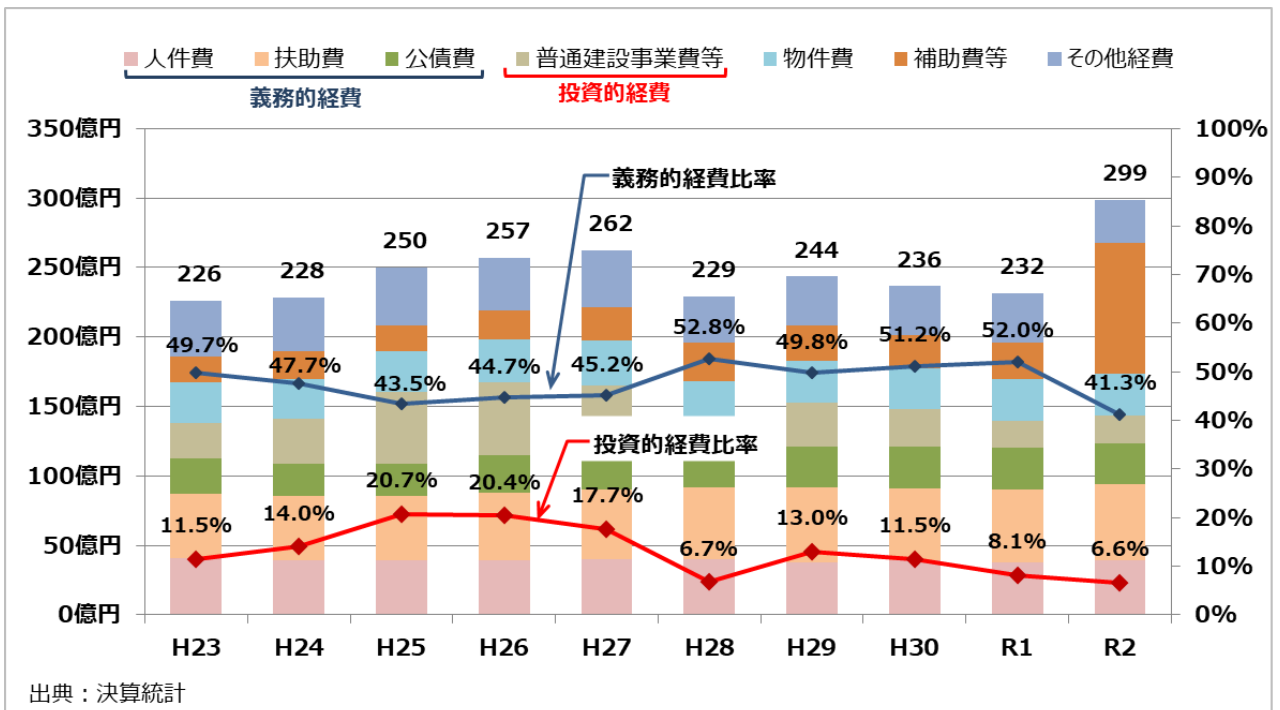

出典：決算統計

図 扶助費の推移

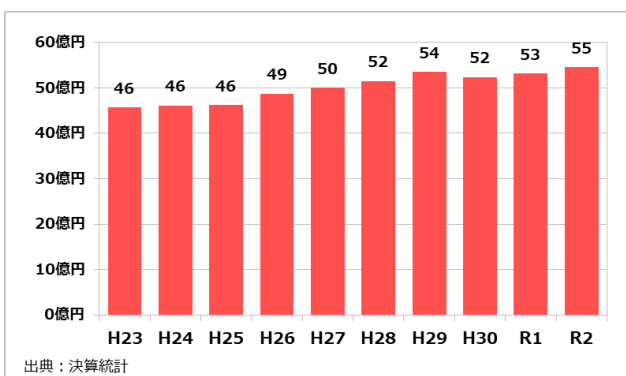

出典：決算統計

図 普通建設事業費の推移

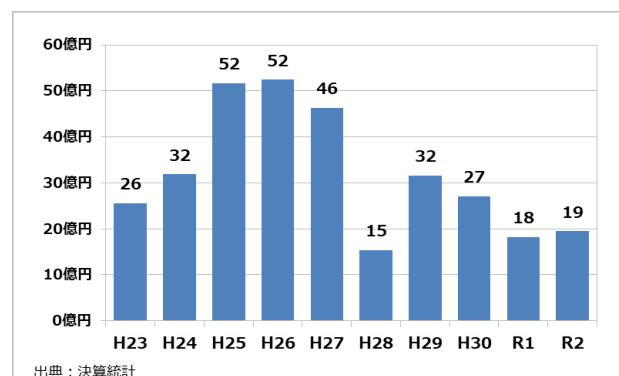

出典：決算統計

(3) 有形固定資産減価償却率の推移

有形固定資産減価償却率とは、資産の老朽化を表す指標であり、数値が大きいほど資産を購入してから経過期間が長く、老朽化が進んでいることを表します。

有形固定資産減価償却率は、以下の数式により算出します。

$$\text{減価償却累計額} \div \text{償却資産価額} = \text{有形固定資産減価償却率}$$

安中市における資産類型ごとの有形固定資産減価償却率を見ると、一般廃棄物処理施設を除いた全ての資産において老朽化が進んでいることが分かります。

折れ線グラフが右肩上がりであれば、資産の老朽化が進んでいることを示しており、その角度が急であればあるほど、老朽化の進み具合が速いことを示しています。

【インフラ資産】

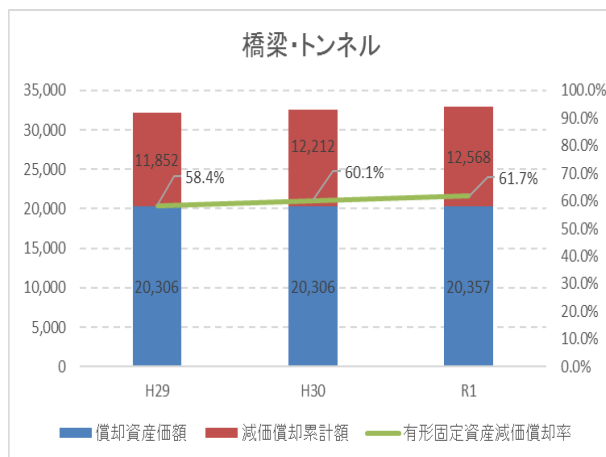
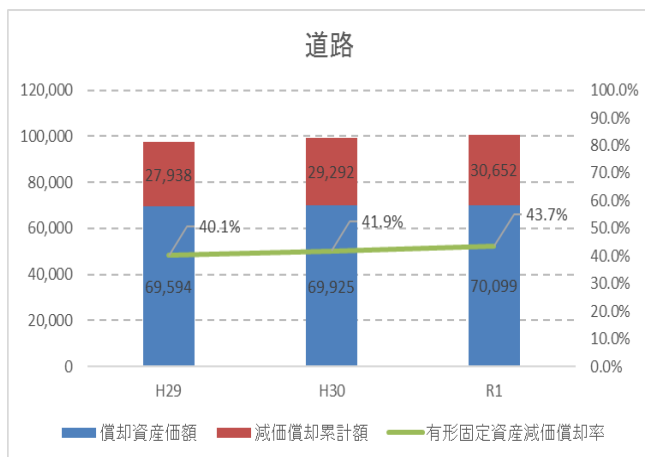

【公共建築物】

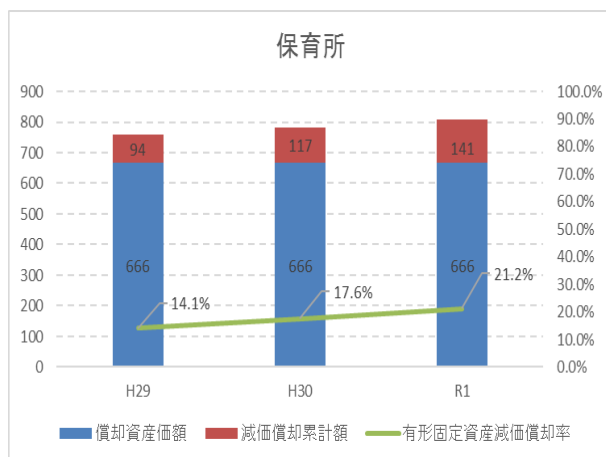
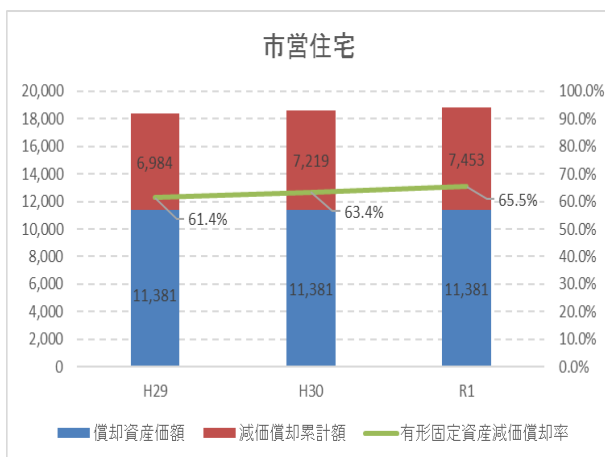

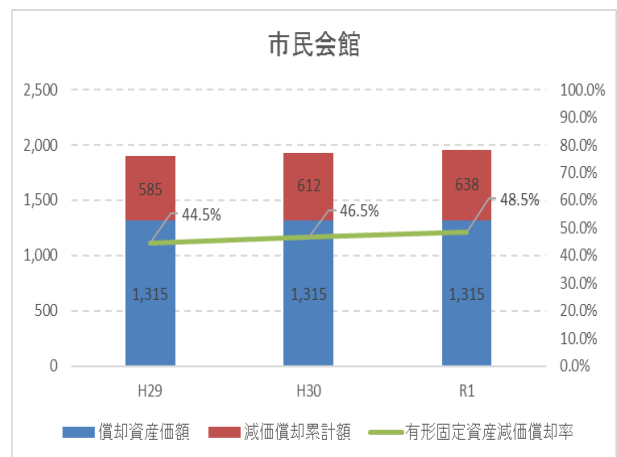
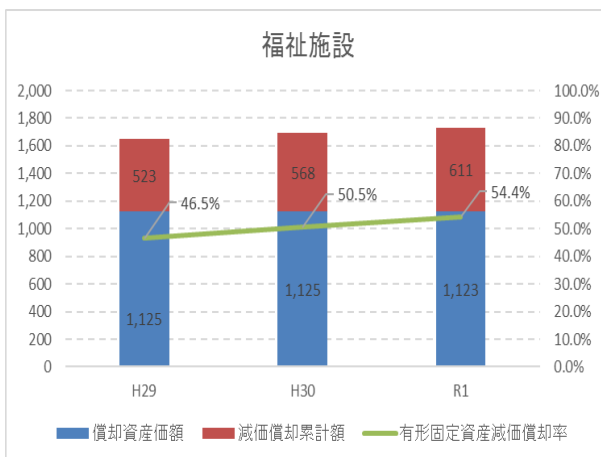
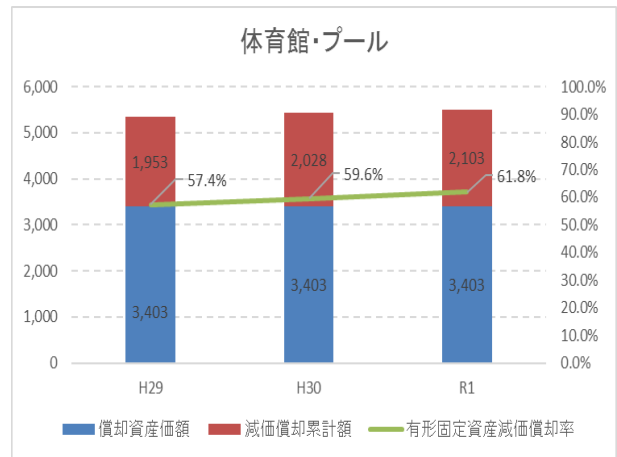
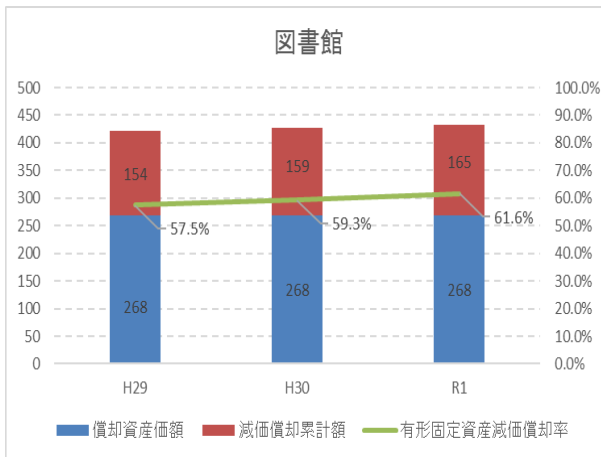
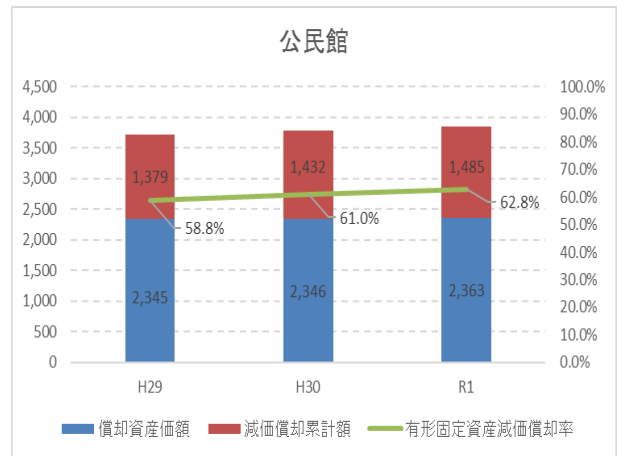
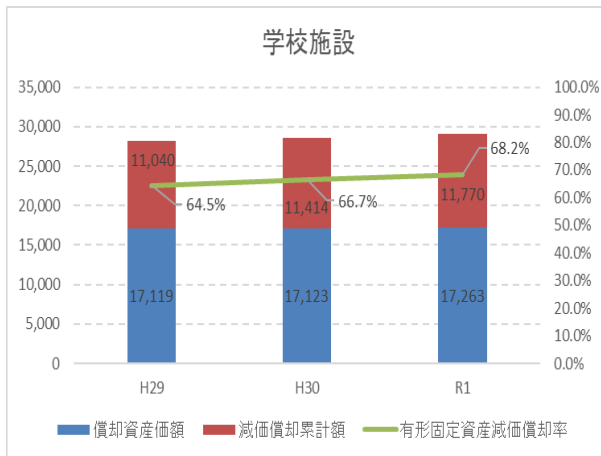

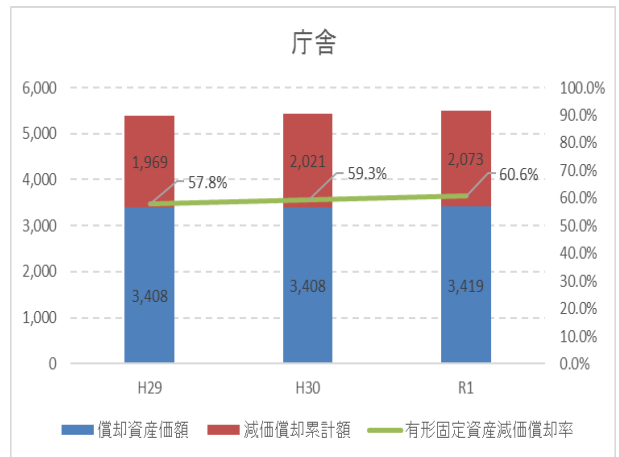
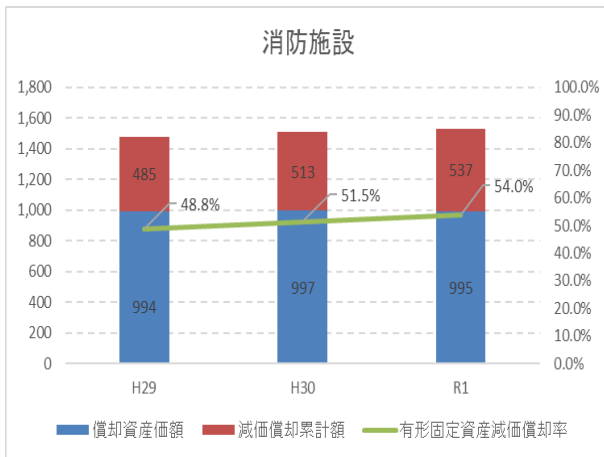
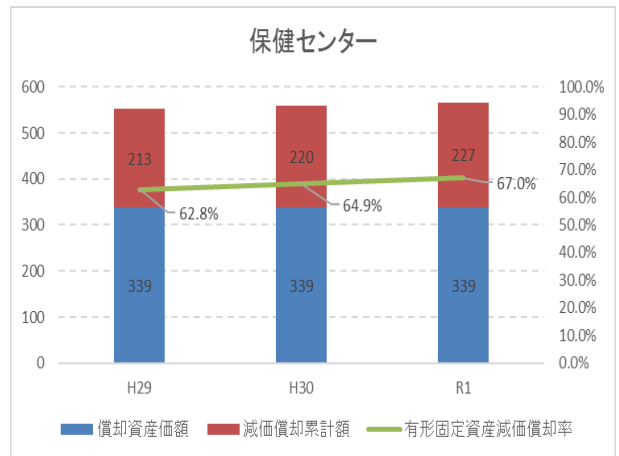
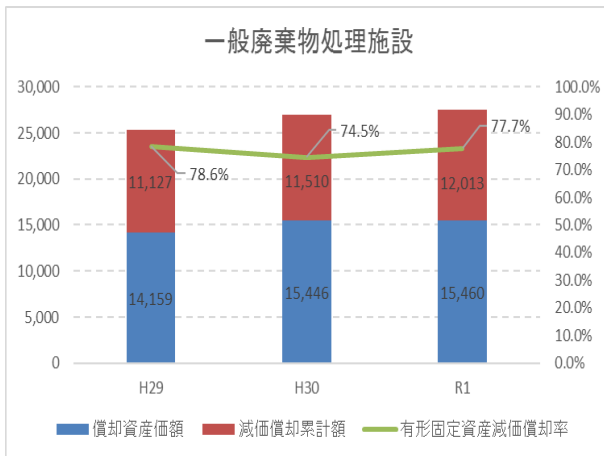

(4) 更新可能額の検討

◆公共施設（普通会計の建築物）、道路・橋梁

今後の厳しい財政状況を考慮すると、将来の普通建設事業費は、年額約15億円程度と想定され、令和4年以後の35年間では約525億円と想定されます。

また、過去10年間の普通建設事業費を施設（建築物）の更新にかかる費用、道路・橋梁といったインフラ資産の更新にかかる費用、用地取得にかかる費用、その他の費用に区分⁶すると、普通建設事業費に占める施設関連経費の割合は年平均60.2%、インフラ関連経費の割合は年平均24.8%であり、両者を合わせた公共施設等の更新にかかる費用の割合は約85%となります。

これを踏まえると、将来、公共施設等の建設に充てられる35年間の経費は、約446億円と見込まれます。(525億円×85%=446億円)

表 普通建設事業費の推移

単位：百万円

	H23	H24	H25	H26	H27	H28	H29	H30	R1	R2	10年間の平均
普通建設事業費	2,555.4	3,187.4	5,167.7	5,244.9	4,630.9	1,533.8	3,166.1	2,711.6	1,825.2	1,946.3	3,196.9
内訳											
施設関連経費	1,593.1	2,080.2	4,352.3	4,309.3	3,226.2	881.2	1,930.3	1,720.4	551.3	503.1	2,114.7
インフラ関連経費	537.1	665.0	602.4	584.0	1,194.5	483.0	699.2	697.4	654.8	827.0	694.4
小計	2,130.3	2,745.1	4,954.7	4,893.3	4,420.7	1,364.1	2,629.5	2,417.8	1,206.1	1,330.1	2,809.2
用地取得費	357.8	356.6	78.3	280.0	135.3	93.9	457.2	115.1	89.4	106.3	207.0
その他経費	67.3	85.7	134.7	71.7	74.8	75.8	79.4	178.7	529.7	509.9	180.8
構成比											
施設関連経費	62.3%	65.3%	84.2%	82.2%	69.7%	57.5%	61.0%	63.4%	30.2%	25.8%	60.2%
インフラ関連経費	21.0%	20.9%	11.7%	11.1%	25.8%	31.5%	22.1%	25.7%	35.9%	42.5%	24.8%
小計	83.4%	86.1%	95.9%	93.3%	95.5%	88.9%	83.1%	89.2%	66.1%	68.3%	85.0%
用地取得費	14.0%	11.2%	1.5%	5.3%	2.9%	6.1%	14.4%	4.2%	4.9%	5.5%	7.0%
その他経費	2.6%	2.7%	2.6%	1.4%	1.6%	4.9%	2.5%	6.6%	29.0%	26.2%	8.0%

出典：決算統計

図 施設関連経費とインフラ関連経費の割合

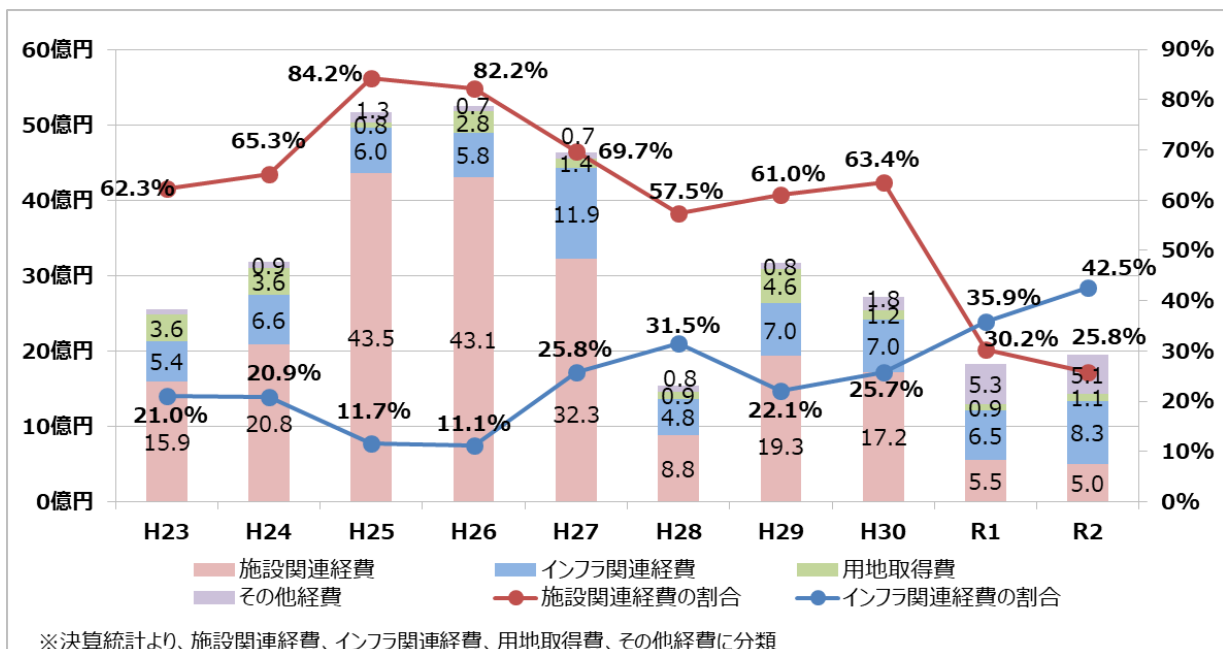

⁶ 普通建設事業費の区分：決算統計より、施設関連経費は「総務費、民生費、衛生費、労働費、商工費、土木費（住宅）、消防費、教育費、その他」、インフラ関連経費は「農林水産業費、土木費（道路、橋梁、河川、砂防、都市計画、その他）」の合計額として、それぞれ用地取得費及びその他（国直轄等、県営事業負担金等）を除いて算出している。

◆医療施設（病院事業会計）

公立碓氷病院の会計である病院事業会計において、過去5年間の資本的支出は、2.4億円から3.2億円までの金額で支出されており、このうち、病院施設の更新に充てられる建設改良費の中の建物については、過去に耐震補強工事等が完了しているため、5年間の総額600万円の支出となっています。

表 病院事業会計の状況

款項	目	節	支出済額(百万円)				
			H28	H29	H30	R1	R2
資本的支出			319	287	295	250	243
建設改良費			98	65	70	27	89
	資産購入費		91	60	65	25	81
	建物	建物	0	0	0	6	0

出典：安中市歳入歳出決算書

◆水道施設（水道事業会計）

水道施設の会計である水道事業会計において、過去5年間の資本的支出は、6.4億円から8.8億円までの金額で支出されており、このうち、水道施設の更新に充てられる改良工事費は、1.3億円から3億円までの金額で、年平均で約1.7億円の支出となっています。

表 水道事業会計の状況

款項	目	区分	支出済額(百万円)				
			H28	H29	H30	R1	R2
資本的支出			666	636	661	671	875
建設改良費			336	292	304	300	491
	拡張工事費		285	244	226	210	365
	一般拡張工事費		147	98	86	76	62
	改良工事費		138	147	140	134	303

出典：安中市歳入歳出決算書

◆下水道施設（下水道事業特別会計）

下水道施設の会計である下水道事業特別会計において、過去5年間における年ごとの歳出総額（資本的支出）は、5.1億円から10億円までであり、このうち、下水道施設の更新に充てられる工事請負費は、1億円から5.5億円までの金額で、年平均で約2.8億円の支出となっています。

表 下水道事業特別会計の状況

款項	目	区分	支出済額(百万円)					区分	R2
			H28	H29	H30	R1			
歳出総額			993	720	709	634	資本的支出	509	
施設整備費			662	382	367	292	建設改良費	159	
	維持管理費		117	105	115	105	下水道施設拡張費	120	
	施設整備費		636	364	347	283	拡張工事費	90	
	工事請負費		545	272	280	216	改良工事費	2	

出典：安中市歳入歳出決算書

6. 公共施設等の将来更新費

ここでは、本市が保有する公共施設等について、将来も現在と同様に維持及び更新をした場合に必要となる更新費用を試算します。

(1) 公共建築物の将来更新費

◆将来更新費の試算条件（建築物）

将来更新費の試算に当たっては、総務省の公共施設等更新費試算ソフトの考え方に基づき、次の条件で試算します。

表 将来更新費の試算条件（建築物）

試算期間	35年間 令和4年度（2022年度）～令和38年度（2056年度）		
更新時期	築30年後に大規模改修、築60年後に建て替えを行うものとする。 ※築50年以上の建築物は、60年後に建て替えを行う。 ※築30年～50年の建築物は、向こう10年間の間に大規模改修を行う。 ※大規模改修は築30年後と31年後の2年に分けて実施し、建て替えは築60年後から62年後までの3年に分けて実施する。		
更新単価	施設類型ごとに下記単価を適用する。		
	施設類型	大規模改修	建替え
	市民文化系施設 社会教育系施設 産業系施設 行政系施設 医療施設	25万円/㎡	40万円/㎡
	スポーツ・レクリエーション系施設 子育て支援施設 保健・福祉施設 供給処理施設 水道施設 その他施設	20万円/㎡	36万円/㎡
	学校教育系施設 公園	17万円/㎡	33万円/㎡
	市営住宅	17万円/㎡	28万円/㎡

※総務省の公共施設等更新費試算ソフトの定義に基づく。

◆将来更新費（建築物）

令和2年度（2020年度）末現在、保有している公共建築物について、令和4年度（2022年度）から令和38年度（2056年度）までの35年間にかかる将来更新費を試算すると、全て定期的に大規模改修や建て替えを実施した場合は、約1,245億円と試算されます。

また、更新しないことを見込まれる施設は、建て替えに係る費用や大規模改修費用を計上せず、小中学校等の既に大規模改修を実施済みの建築物や小規模な建築物の大規模改修費用を計上しないこととした場合は、約843億円と試算されます。

築30年以上経過した建築物が多いことから、今後10年程度でこれらの大規模改修費用が発生し、その後、一旦減少した後に建て替えに係る費用が発生するものと考えられます。

表 建築物の将来更新費

単位：億円

	全期間		R4～R8		R9～R18		R19～R28		R29～R38	
	更新費	年平均	更新費	年平均	更新費	年平均	更新費	年平均	更新費	年平均
大規模改修	300.6	8.6	100.6	20.1	163.2	16.3	31.0	3.1	5.8	0.6
建替え	542.2	15.5	25.1	5.0	102.9	10.3	253.7	25.4	160.6	16.1
合計	842.8	24.1	125.7	25.1	266.1	26.6	284.6	28.5	166.4	16.6

図 建築物の年度別将来更新費

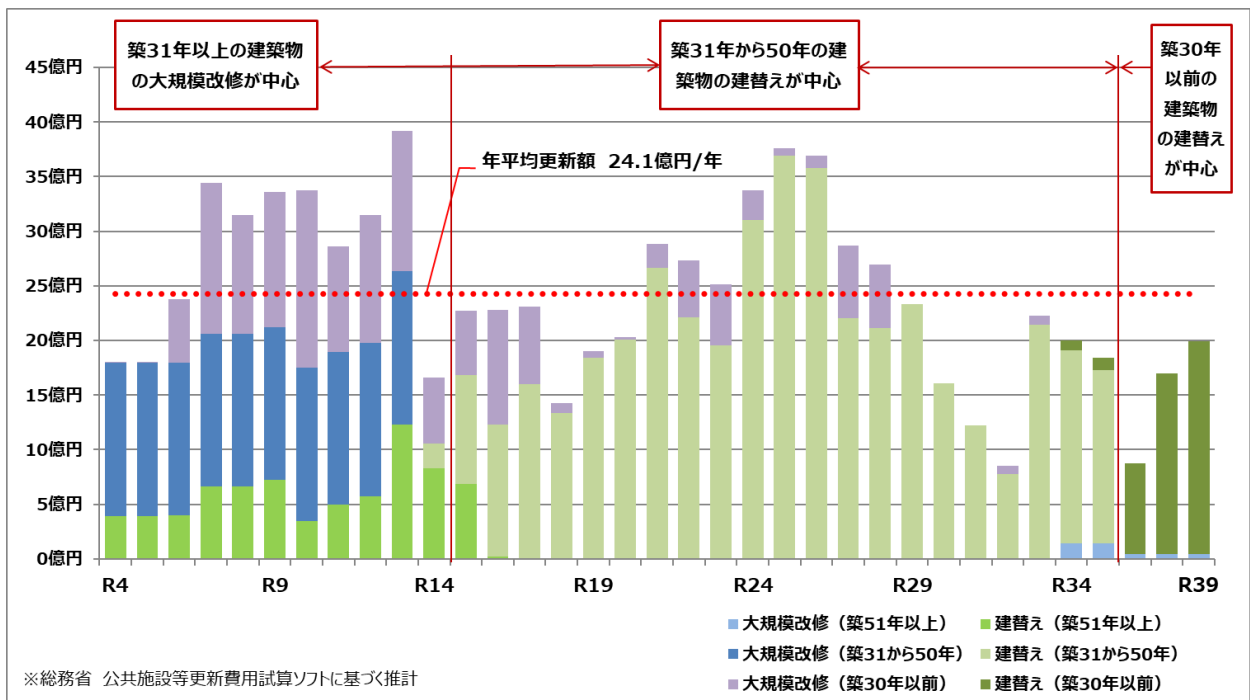

施設類型別に見ると、令和38年度（2056年度）までにかかる将来更新費（建て替え及び大規模改修）が最も高いのは、学校教育系施設の約252億円であり、次いで市営住宅が約177億円、スポーツ・レクリエーション系施設が約95億円と続いています。

表 建築物の施設類型別将来更新費

単位：億円

会計区分	用途大分類	施設数	全期間 R4～R38		R4～R8		R9～R18		R19～R28		R29～R38	
			更新費	年平均	更新費	年平均	更新費	年平均	更新費	年平均	更新費	年平均
普通会計	市民文化系施設	46	83.7	2.4	21.1	4.2	14.1	1.4	24.9	2.5	23.7	2.4
	社会教育系施設	15	11.0	0.3	2.5	0.5	2.4	0.2	3.3	0.3	2.8	0.3
	スポーツ・レクリエーション系施設	37	94.7	2.7	20.9	4.2	25.7	2.6	19.7	2.0	28.4	2.8
	産業系施設	5	12.8	0.4	2.6	0.5	2.6	0.3	3.3	0.3	4.3	0.4
	学校教育系施設	18	252.1	7.2	29.3	5.9	90.0	9.0	111.0	11.1	21.9	2.2
	子育て支援施設	19	10.3	0.3	0.6	0.1	0.9	0.1	7.2	0.7	1.6	0.2
	保健・福祉施設	13	27.1	0.8	1.1	0.2	10.2	1.0	12.5	1.2	3.3	0.3
	行政系施設	49	79.5	2.3	15.4	3.1	27.2	2.7	9.8	1.0	27.1	2.7
	市営住宅	31	176.9	5.1	25.5	5.1	66.7	6.7	55.8	5.6	28.9	2.9
	公園	13	1.1	0.0	0.0	0.0	0.1	0.0	0.0	0.0	1.1	0.1
供給処理施設	4	24.2	0.7	0.3	0.1	14.6	1.5	0.2	0.0	9.1	0.9	
その他施設	45	15.5	0.4	3.6	0.7	1.7	0.2	4.5	0.5	5.6	0.6	
普通会計 小計		295	789.0	22.5	122.9	24.6	256.2	25.6	252.1	25.2	157.7	15.8
病院事業会計	医療施設	1	46.4	1.3	2.4	0.5	9.4	0.9	25.9	2.6	8.7	0.9
水道事業会計	水道施設	10	7.4	0.2	0.3	0.1	0.4	0.0	6.6	0.7	0.1	0.0
合計		306	842.8	24.1	125.7	25.1	266.1	26.6	284.6	28.5	166.4	16.6

図 建築物の施設類型別将来更新費

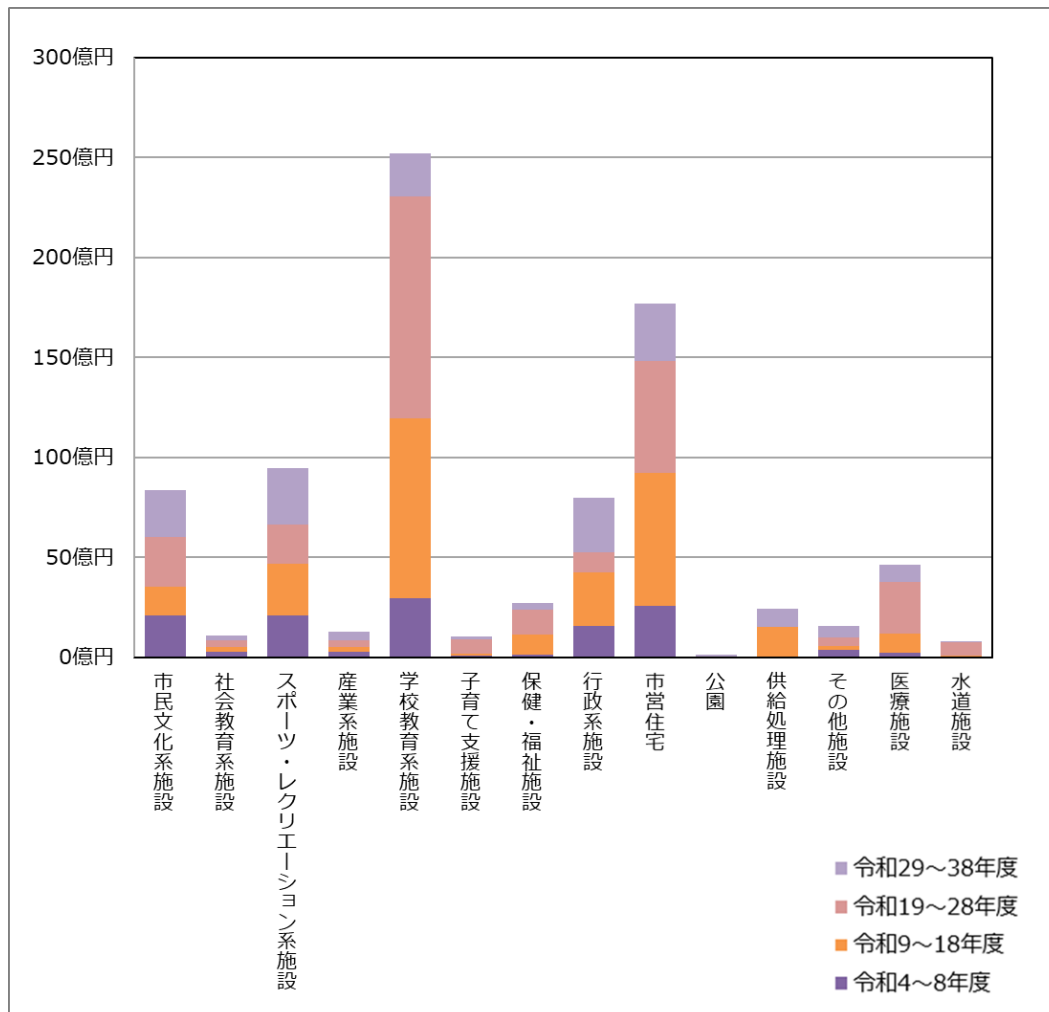

(2) インフラ資産の将来更新費

◆将来更新費の試算条件（インフラ資産）

インフラ資産の将来更新費の試算に当たっては、総務省の公共施設等更新費試算ソフトの考え方に基づき、次の条件で試算します。

表 将来更新費の試算条件（道路、橋梁）

分類	試算期間	35年間 令和4年度（2022年度）～令和38年度（2056年度）			
道路	更新時期	整備面積を15年で割った面積を1年間の舗装部分の更新量とする。			
	更新単価	区分ごとに下記単価を適用する。			
		区分		更新単価	
一般道路		4,700円/㎡			
自転車歩行者道	2,700円/㎡				
橋梁	更新時期	整備した年度から60年を経た年度に更新する。 ※既に整備後60年を経過した橋梁は、更新の積み残し処理として5年の間に更新する。			
	更新単価	構造及び橋長ごとに下記単価を適用する。			
		構造		橋長15m未満	橋長15m以上
		RC橋、PC橋、石橋、木橋・その他		400千円/㎡	425千円/㎡
		鋼橋		500千円/㎡	500千円/㎡
構造不明		448千円/㎡	448千円/㎡		

※総務省の公共施設等更新費試算ソフトの定義に基づく。

表 将来更新費の試算条件（上水道、下水道）

分類	試算期間	35年間 令和4年度（2022年度）～令和38年度（2056年度）																																																							
上水道	更新時期	整備した年度から40年を経た年度に更新する。 ※既に整備後40年を経過した管路は、更新の積み残し処理として5年の間に更新する。																																																							
	更新単価	管径ごとに下記単価を適用する。 導水管及び送水管 <table border="1"> <thead> <tr> <th>管径</th> <th>更新単価</th> </tr> </thead> <tbody> <tr><td>300mm未満</td><td>100千円/m</td></tr> <tr><td>300～500mm未満</td><td>114千円/m</td></tr> <tr><td>500～1000mm未満</td><td>161千円/m</td></tr> <tr><td>1000～1500mm未満</td><td>345千円/m</td></tr> <tr><td>1500～2000mm未満</td><td>742千円/m</td></tr> <tr><td>2000mm以上</td><td>923千円/m</td></tr> </tbody> </table> 配水管 <table border="1"> <thead> <tr> <th>管径</th> <th>更新単価</th> </tr> </thead> <tbody> <tr><td>150mm以下</td><td>97千円/m</td></tr> <tr><td>151～200mm以下</td><td>100千円/m</td></tr> <tr><td>201～250mm以下</td><td>103千円/m</td></tr> <tr><td>251～300mm以下</td><td>106千円/m</td></tr> <tr><td>301～350mm以下</td><td>111千円/m</td></tr> <tr><td>351～400mm以下</td><td>116千円/m</td></tr> <tr><td>401～450mm以下</td><td>121千円/m</td></tr> <tr><td>451～550mm以下</td><td>128千円/m</td></tr> <tr><td>551～600mm以下</td><td>142千円/m</td></tr> <tr><td>601～700mm以下</td><td>158千円/m</td></tr> <tr><td>701～800mm以下</td><td>178千円/m</td></tr> <tr><td>801～900mm以下</td><td>199千円/m</td></tr> <tr><td>901～1000mm以下</td><td>224千円/m</td></tr> <tr><td>1001～1100mm以下</td><td>250千円/m</td></tr> <tr><td>1101～1200mm以下</td><td>279千円/m</td></tr> <tr><td>1201～1350mm以下</td><td>628千円/m</td></tr> <tr><td>1351～1500mm以下</td><td>678千円/m</td></tr> <tr><td>1501～1650mm以下</td><td>738千円/m</td></tr> <tr><td>1651～1800mm以下</td><td>810千円/m</td></tr> <tr><td>1801mm以上</td><td>923千円/m</td></tr> </tbody> </table>	管径	更新単価	300mm未満	100千円/m	300～500mm未満	114千円/m	500～1000mm未満	161千円/m	1000～1500mm未満	345千円/m	1500～2000mm未満	742千円/m	2000mm以上	923千円/m	管径	更新単価	150mm以下	97千円/m	151～200mm以下	100千円/m	201～250mm以下	103千円/m	251～300mm以下	106千円/m	301～350mm以下	111千円/m	351～400mm以下	116千円/m	401～450mm以下	121千円/m	451～550mm以下	128千円/m	551～600mm以下	142千円/m	601～700mm以下	158千円/m	701～800mm以下	178千円/m	801～900mm以下	199千円/m	901～1000mm以下	224千円/m	1001～1100mm以下	250千円/m	1101～1200mm以下	279千円/m	1201～1350mm以下	628千円/m	1351～1500mm以下	678千円/m	1501～1650mm以下	738千円/m	1651～1800mm以下	810千円/m	1801mm以上
管径	更新単価																																																								
300mm未満	100千円/m																																																								
300～500mm未満	114千円/m																																																								
500～1000mm未満	161千円/m																																																								
1000～1500mm未満	345千円/m																																																								
1500～2000mm未満	742千円/m																																																								
2000mm以上	923千円/m																																																								
管径	更新単価																																																								
150mm以下	97千円/m																																																								
151～200mm以下	100千円/m																																																								
201～250mm以下	103千円/m																																																								
251～300mm以下	106千円/m																																																								
301～350mm以下	111千円/m																																																								
351～400mm以下	116千円/m																																																								
401～450mm以下	121千円/m																																																								
451～550mm以下	128千円/m																																																								
551～600mm以下	142千円/m																																																								
601～700mm以下	158千円/m																																																								
701～800mm以下	178千円/m																																																								
801～900mm以下	199千円/m																																																								
901～1000mm以下	224千円/m																																																								
1001～1100mm以下	250千円/m																																																								
1101～1200mm以下	279千円/m																																																								
1201～1350mm以下	628千円/m																																																								
1351～1500mm以下	678千円/m																																																								
1501～1650mm以下	738千円/m																																																								
1651～1800mm以下	810千円/m																																																								
1801mm以上	923千円/m																																																								
下水道	更新時期	整備した年度から50年を経た年度に更新する。 ※既に整備後50年を経過した管路は、更新の積み残し処理として5年の間に更新する。																																																							
	更新単価	管径ごとに下記単価を適用する。 <table border="1"> <thead> <tr> <th>管径</th> <th>更新単価</th> </tr> </thead> <tbody> <tr><td>250mm以下</td><td>61千円/m</td></tr> <tr><td>251～500mm以下</td><td>116千円/m</td></tr> <tr><td>501～1000mm以下</td><td>295千円/m</td></tr> <tr><td>1001～2000mm以下</td><td>749千円/m</td></tr> <tr><td>2001～3000mm以下</td><td>1,690千円/m</td></tr> <tr><td>3001mm以上</td><td>2,347千円/m</td></tr> </tbody> </table>	管径	更新単価	250mm以下	61千円/m	251～500mm以下	116千円/m	501～1000mm以下	295千円/m	1001～2000mm以下	749千円/m	2001～3000mm以下	1,690千円/m	3001mm以上	2,347千円/m																																									
管径	更新単価																																																								
250mm以下	61千円/m																																																								
251～500mm以下	116千円/m																																																								
501～1000mm以下	295千円/m																																																								
1001～2000mm以下	749千円/m																																																								
2001～3000mm以下	1,690千円/m																																																								
3001mm以上	2,347千円/m																																																								

※総務省の公共施設等更新費試算ソフトの定義に基づく。

◆将来更新費（インフラ資産）

インフラ資産の将来更新費の試算を行うと、道路、橋梁、上下水道のインフラ資産における将来更新費は、令和4年度（2022年度）から令和38年度（2056年度）までの35年間で合計約1,231億円となり、年平均で35.2億円が必要になると見込まれます。

道路については、耐用年数を考慮して毎年一定の整備量で舗装部分の更新を進めていくものとして試算しており、年平均の更新費は、19.5億円となります。

橋梁については、整備した年度から法定耐用年数の60年を経た年度に更新するものとして試算しており、年平均の更新費は、4.7億円となります。

上水道については、耐用年数を考慮して毎年一定の整備量で更新を進めていくものとして試算しており、年平均の更新費は、9.0億円となります。

下水道については、整備した年度から50年を経た年度に更新するものとして試算しており、年平均の更新費は、1.9億円となります。

表 インフラ資産の将来更新費

単位：億円

会計区分	種類	全期間 R4～R38		R4～R8		R9～R18		R19～R28		R29～R38	
		更新費	年平均	更新費	年平均	更新費	年平均	更新費	年平均	更新費	年平均
普通会計	道路	683.7	19.5	97.7	19.5	195.3	19.5	195.3	19.5	195.3	19.5
	橋梁	165.9	4.7	19.6	3.9	47.3	4.7	43.4	4.3	55.6	5.6
水道事業会計	上水道	315.5	9.0	45.1	9.0	90.1	9.0	90.1	9.0	90.1	9.0
下水道事業特別会計	下水道	65.8	1.9	0.0	0.0	0.3	0.0	33.1	3.3	32.4	3.2
合計		1,230.8	35.2	162.3	32.5	333.1	33.3	362.0	36.2	373.5	37.3

図 インフラ資産の将来更新費

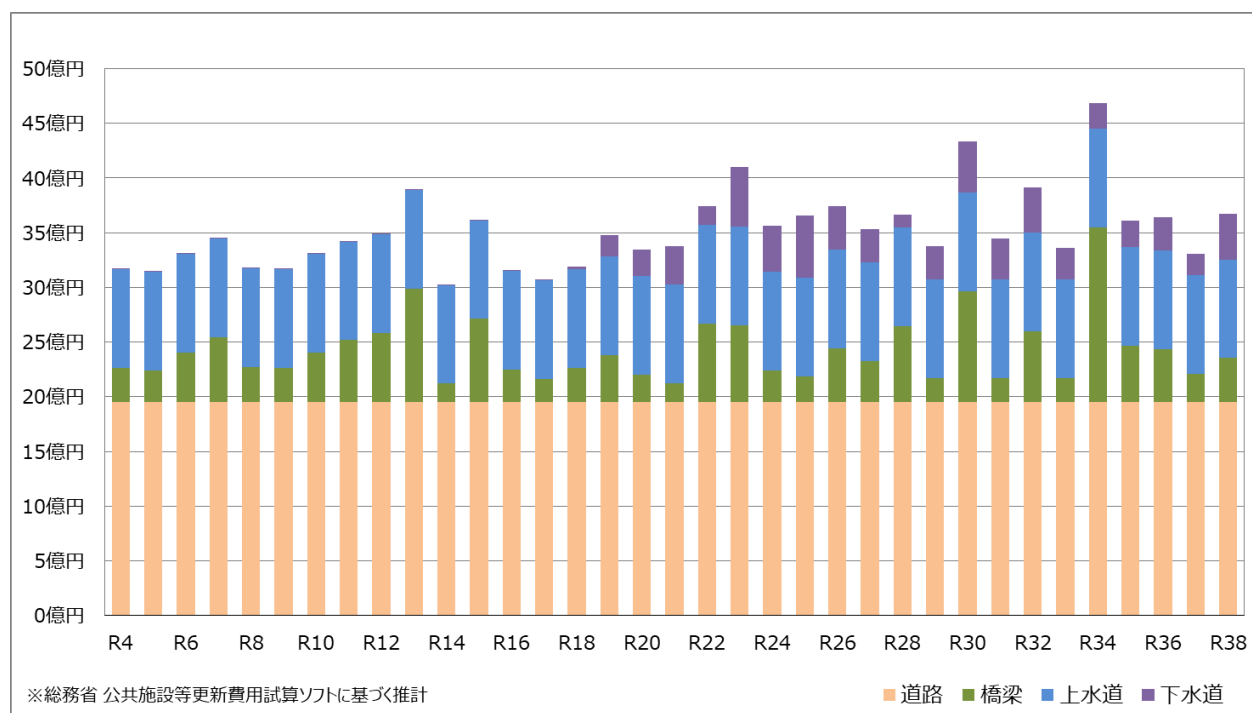

(3) 将来更新費と更新可能額の比較

ここでは、財政面から見て保有する公共施設等（普通会計の建築物、道路、橋梁）の更新が可能かどうかを検討しています。なお、医療施設、上水道及び下水道については、個別施設計画に基づいて施設の更新が進められていることから、検討の対象外としています。

「第2章 5. 財政状況と見通し (4) 更新可能額の検討」で整理したとおり、将来、公共施設等の建設に充てられる35年間の経費は、約446億円（年平均12.8億円）と見込まれます。

一方、普通会計の建築物、道路、橋梁の更新等にかかる35年間の経費は、約1,639億円（年平均46.8億円）と見込まれます。

表 普通会計の建築物、道路、橋梁の将来更新費

単位：億円

会計区分	種類	全期間 R4～R38		R4～R8		R9～R18		R19～R28		R29～R38	
		更新費	年平均	更新費	年平均	更新費	年平均	更新費	年平均	更新費	年平均
普通会計	建築物	789.0	22.5	122.9	24.6	256.2	25.6	252.1	25.2	157.7	15.8
	道路	683.7	19.5	97.7	19.5	195.3	19.5	195.3	19.5	195.3	19.5
	橋梁	165.9	4.7	19.6	3.9	47.3	4.7	43.4	4.3	55.6	5.6
合計		1,638.5	46.8	240.2	48.0	498.9	49.9	490.8	49.1	408.6	40.9

これを踏まえると、今後新たな施設を整備せずに既存施設の更新を行う場合は、35年間で約1,193億円の更新費が不足することになります。

<不足額> 普通会計の建築物、道路、橋梁：1,639億円 - 446億円 = 1,193億円

図 普通会計の建築物、道路、橋梁の将来更新費と更新可能額

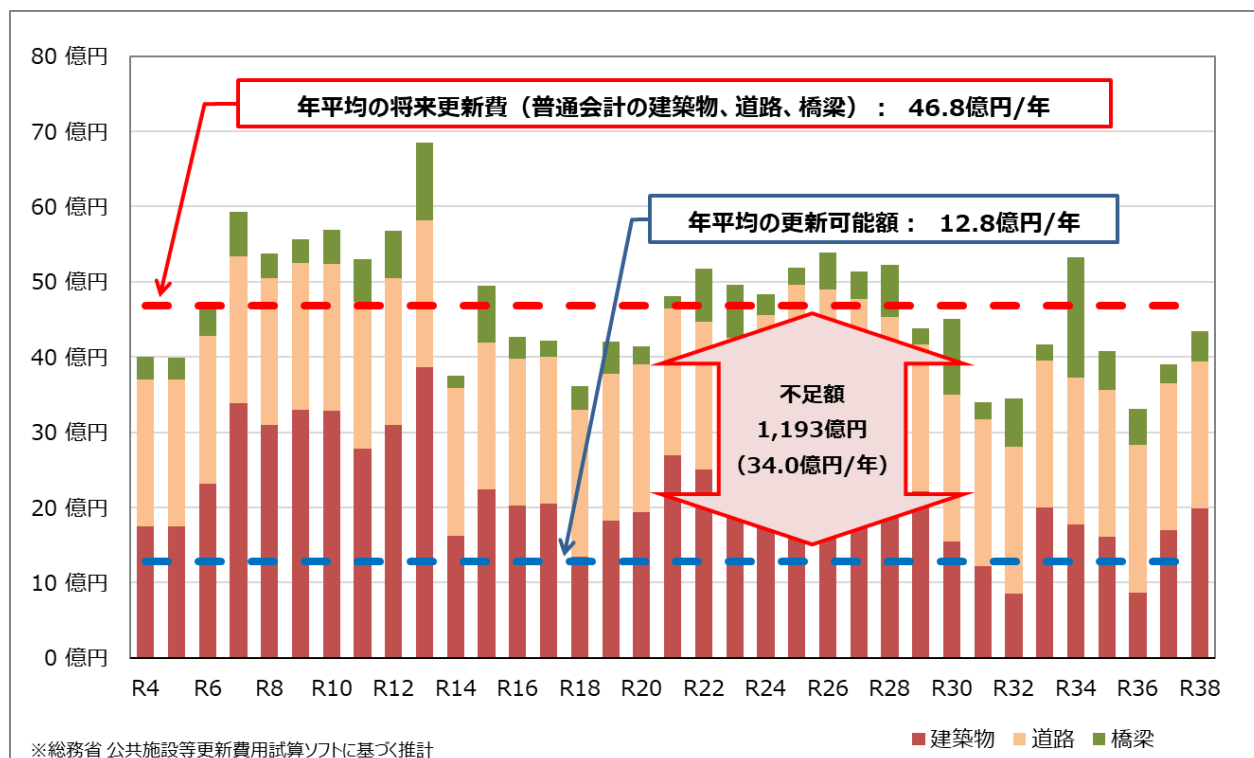

第3章 施設類型別の管理に関する方向性

ここでは、安中市が保有する公共施設等について、施設類型別に現状と課題を整理し、施設更新に関する基本的な考え方を定めています。

1. 本章の対象施設と一覧表の構成について

(1) 本章の対象施設

施設の利用用途に応じ、公共建築物は14の類型に区分し、インフラ資産は4の類型に区分しています。

また、公共建築物に関して当該施設が複数の建物を有する場合は、主たる用途の中で最も建築年度が古い建物を当該施設の中の代表建物としています。

表 施設類型の区分（建築物）

施設類型	施設種類	施設数	延床面積 (㎡)	比率
市民文化系施設	文化センター、公民館、集会施設、生涯学習センター	46	19,301	6.4%
社会教育系施設	図書館、史跡等	15	8,286	2.7%
スポーツ・レクリエーション系施設	スポーツ施設、体育館、レクリエーション施設、観光施設	37	31,517	10.4%
産業系施設	勤労者会館、産業施設	5	2,639	0.9%
学校教育系施設	小学校、中学校、給食センター	18	93,440	30.9%
子育て支援施設	保育園、学童クラブなど	19	5,006	1.7%
保健・福祉施設	高齢福祉施設、障害福祉施設、保健施設、その他福祉施設	13	9,494	3.1%
医療施設	医療施設	1	12,527	4.1%
行政系施設	庁舎、消防施設、その他行政系施設	49	18,142	6.0%
市営住宅	市営住宅	31	67,987	22.5%
公園	地区公園、近隣公園、街区公園、その他公園	13	504	0.2%
供給処理施設	供給処理施設	4	10,259	3.4%
水道施設	浄水場など	10	2,200	0.7%
その他施設	火葬場・斎場、旧小中学校、トイレ、倉庫・車庫など	45	21,092	7.0%
合計		306	302,394	100.0%

※令和2年度末時点

表 施設類型の区分（インフラ資産）

施設類型	施設種類	保有量
道路	市道、林道	市道) 路線数：8,239路線、実延長1,629km 林道) 路線数：33路線、延長57km
橋梁	橋梁（市道）、橋梁（林道）	橋梁（市道） 橋梁数：636橋、橋長8.7km 橋梁（林道） 橋梁数：25橋、橋長0.3km
上水道	上水道	上水道 管路延長：592.5km
下水道	公共下水道、雨水管	公共下水道 管路延長：133.0km 雨水管 管路延長：0.1km

令和2年度末時点

(2) 一覧表の構成

次ページ以降では、施設類型ごとに、令和2年度末時点の施設の規模や築年数、施設の運営方法や利用者数等の施設情報を整理しています。表の各欄は、以下のとおり表示しています。

【運営方法】
当該施設の管理運営方法を「直営」「業務委託」「指定管理」の3区分で表示しています。
「直営」：安中市が直接管理運営を行っている施設
「業務委託」：施設の維持管理や運営の全て又は一部を民間等に委託している施設
「指定管理」：施設の維持管理や運営を指定管理者制度により民間等が代行している施設

【地域】
当該施設が立地する地域を「安中・秋間地域」「原市・磯部地域」「松井田地域」の3地域で表示しています。

【施設合計延床面積】
当該施設の中の建物の延床面積の合計です。

【耐震基準】
主要な建物の耐震基準を「新耐震基準」「旧耐震基準」の2区分で表示しています。
(詳細は、P8を参照)

施設情報										代表建物情報			
施設種類	地域	施設名称	所管課	施設形態	財産区分	施設合計延床面積 (㎡)	避難所指定	運営方法	利用者数 (R2)	建築年度	経過年数	主体構造	耐震基準
文化センター	安中・秋間	安中市文化センター	生涯学習課	複合	行政	4,465.94	有	一部業務委託	12,270	S57	39	鉄筋コンクリート	新耐震
文化センター	松井田	安中市松井田文化会館	生涯学習課	複合	行政	2,704.70	有	一部業務委託	9,435	H7	26	鉄筋コンクリート	新耐震
公民館	安中・秋間	安中公民館	生涯学習課	単独	行政	502.14	有	直営	5,479	H4	29	鉄筋コンクリート	新耐震

【施設形態】
当該施設が単独で立地する施設か複数の施設の集合施設かについて、「単独施設」「複合施設」「併設施設」の3区分で表示しています。
「単独」：単独で立地する施設
「複合」：1棟が複数の用途（施設類型）で利用されている施設
例) 文化センターの建物内を図書館として利用
「併設」：敷地内に複数の用途（施設類型）の建物が立地する施設
例) 学校の敷地内に児童クラブ施設が立地

【財産区分】
当該施設の公有財産上の分類を「行政財産」「普通財産」の2区分で表示しています。
「行政」：庁舎、学校、市営住宅など、直接的に公の目的のために使用される財産
「普通」：行政財産以外の公有財産で、主に建物や土地の貸付け又は売却の可能性に応じて経済的価値を高めている財産

2. 公共建築物

(1) 市民文化系施設

◆施設の現状と課題

市民文化系施設としては、教育文化並びに市民の福祉の向上、市民の交流の場、生涯学習の場の提供と確保などを目的に、大規模なホールを持つ文化センターを2施設、公民館9施設、集会施設29施設、このほか生涯学習センターなど、計46施設を設置しています。

2施設ある文化センターは、それぞれ複合施設となっており、安中市文化センターには図書館を設置し、また、安中市松井田文化会館には図書館と公民館を設置しています。

集会施設は、市が保有する施設以外にも各地区で保有・管理をする集会所等が多く存在し、これらと併せて市民の集会等に利用されています。

46施設中35施設が築30年を経過しており、この他にも築年数がかかり経過した施設も見られます。老朽化が進む施設や利用が少ない施設については、複合化や統廃合を視野に入れた検討が必要です。

文化センターや公民館は、避難所に指定されています。これらは新耐震基準の建築物ではあるものの築20年から30年以上が経過しており、避難施設としての機能の拡充や耐震補強の必要性の検討が必要です。

規模の小さな集会施設は、普通財産⁷としており、近接する集会施設への統合や地域への移管の可能性を検討していく必要があります。



⁷ 普通財産：市が所有する財産は行政財産と普通財産に分類される。行政財産は、庁舎、学校、市営住宅など、直接的に公の目的のために使用される財産。普通財産は、行政財産以外の公有財産で、主に、建物や土地の貸付け又は売却の可能性に応じて経済的価値を高めている財産。

表 市民文化系施設の概要

施設情報										代表建物情報			
施設種類	地域	施設名称	所管課	施設形態	財産区分	施設合計 延床面積 (㎡)	避難 所 指定	運営方法	利用者数 (R2)	建築 年度	経過 年数	主体構造	耐震 基準
文化センター	安中・秋間	安中市文化センター	生涯学習課	複合	行政	4,465.94	有	一部業務委託	12,270	S57	39	鉄筋コンクリート	新耐震
文化センター	松井田	安中市松井田文化会館	生涯学習課	複合	行政	2,704.70	有	一部業務委託	9,435	H7	26	鉄筋コンクリート	新耐震
公民館	安中・秋間	安中公民館	生涯学習課	単独	行政	502.14	有	直営	5,479	H4	29	鉄筋コンクリート	新耐震
公民館	原市・磯部	原市公民館	生涯学習課	単独	行政	467.00	有	直営	6,806	S60	36	鉄筋コンクリート	新耐震
公民館	原市・磯部	磯部公民館	生涯学習課	単独	行政	414.30	有	直営	4,253	S59	37	鉄筋コンクリート	新耐震
公民館	原市・磯部	東横野公民館	生涯学習課	単独	行政	400.04	有	直営	1,768	S61	35	鉄筋コンクリート	新耐震
公民館	安中・秋間	岩野谷公民館	生涯学習課	単独	行政	373.00	有	直営	3,357	S59	37	鉄筋コンクリート	新耐震
公民館	安中・秋間	板鼻公民館	生涯学習課	単独	行政	373.28	有	直営	3,437	S62	34	鉄筋コンクリート	新耐震
公民館	安中・秋間	秋間公民館	生涯学習課	単独	行政	389.09	有	直営	3,519	H1	32	鉄筋コンクリート	新耐震
公民館	原市・磯部	後閑公民館	生涯学習課	単独	行政	442.72	有	直営	2,797	S62	34	鉄筋コンクリート	新耐震
公民館	松井田	松井田公民館(松井田文化会館)	生涯学習課	複合	行政	912.04	無	一部業務委託	-	H7	26	鉄筋コンクリート	新耐震
集会施設	安中・秋間	下高別当集会所	資産活用課	単独	普通	109.66	無	直営	-	H2	31	木造	新耐震
集会施設	原市・磯部	郷原東部集会所	資産活用課	単独	普通	106.82	無	直営	-	S52	44	木造	旧耐震
集会施設	原市・磯部	嶺向集会所	資産活用課	単独	普通	118.00	無	直営	-	S60	36	木造	新耐震
集会施設	原市・磯部	共立集会所	資産活用課	単独	普通	99.37	無	直営	-	H14	19	木造	新耐震
集会施設	原市・磯部	松栄集会所	資産活用課	単独	普通	115.11	無	直営	-	S59	37	木造	新耐震
集会施設	安中・秋間	長坂集会所	資産活用課	単独	普通	132.80	無	直営	-	S47	49	木造	旧耐震
集会施設	安中・秋間	自性寺集会所	資産活用課	単独	普通	110.90	無	直営	-	S56	40	木造	新耐震
集会施設	安中・秋間	相水谷津集会所	資産活用課	単独	普通	106.82	無	直営	-	S49	47	木造	旧耐震
集会施設	原市・磯部	下後閑西集会所	資産活用課	単独	普通	105.55	無	直営	-	S53	43	木造	旧耐震
集会施設	原市・磯部	昭和集会所	資産活用課	単独	普通	106.82	無	直営	-	S52	44	木造	旧耐震
集会施設	原市・磯部	下後閑公会堂	資産活用課	単独	普通	114.04	無	直営	-	不明		木造	旧耐震
集会施設	松井田	小日向ふれあいセンター	農林課	単独	行政	250.98	有	一部業務委託	-	H18	15	鉄骨造	新耐震
集会施設	松井田	仲町公会堂	総務管理課	単独	行政	161.39	無	直営	-	不明		木造	旧耐震
集会施設	松井田	八城集会所	生涯学習課	単独	行政	267.47	無	直営	115	S48	48	木造	旧耐震
集会施設	松井田	下増田集会所	生涯学習課	単独	行政	290.66	無	直営	293	S49	47	木造	旧耐震
集会施設	松井田	原生活改善センター	農林課	単独	行政	143.38	無	一部業務委託	111	S54	42	木造	旧耐震
集会施設	松井田	下平生活改善センター	農林課	単独	行政	113.36	無	一部業務委託	20	S55	41	木造	旧耐震
集会施設	松井田	越泉地区多目的集会施設	総務管理課	単独	行政	92.74	無	直営	-	S60	36	木造	新耐震
集会施設	松井田	細野1区多目的集会施設	総務管理課	単独	行政	134.98	無	直営	-	S62	34	木造	新耐震
集会施設	松井田	細野4区多目的集会施設	総務管理課	単独	行政	96.89	無	直営	-	S62	34	木造	新耐震
集会施設	松井田	基幹集落センター	総務管理課	複合	行政	508.85	無	直営	-	H3	30	鉄筋コンクリート	新耐震
集会施設	松井田	平地区多目的活動施設	農林課	単独	行政	105.74	無	一部業務委託	-	H8	25	木造	新耐震
集会施設	松井田	九東区公会堂	総務管理課	単独	行政	93.96	無	直営	-	S45	51	木造	旧耐震
集会施設	松井田	行田公会堂	総務管理課	単独	行政	93.96	無	直営	-	S48	48	木造	旧耐震
集会施設	松井田	源ヶ原公会堂	総務管理課	単独	行政	80.19	無	直営	-	S50	46	木造	旧耐震
集会施設	松井田	上本町公会堂	総務管理課	単独	行政	118.42	無	直営	-	S54	42	木造	旧耐震
集会施設	松井田	青木公会堂	総務管理課	単独	行政	77.49	無	直営	-	S54	42	軽量鉄骨造	旧耐震
集会施設	松井田	高梨子地区転作促進施設	総務管理課	単独	行政	86.01	無	直営	-	S58	38	木造	新耐震
集会施設	松井田	恩賀住民センター	総務管理課	単独	普通	69.56	無	直営	-	S61	35	木造	新耐震
生涯学習センター	原市・磯部	ふるさと学習館(学習の森)	文化財保護課	併設	行政	1,544.07	無	直営	4,522	H12	21	鉄筋コンクリート	新耐震
生涯学習センター	松井田	坂本公民館(坂本・入教地区生涯学習センター)	生涯学習課	単独	行政	363.44	無	一部業務委託	1,633	S61	35	鉄骨造	新耐震
生涯学習センター	松井田	九十九地区生涯学習センター	生涯学習課	単独	行政	478.67	有	一部業務委託	2,888	H27	6	鉄骨造	新耐震
生涯学習センター	松井田	農業研修センター(臼井地区生涯学習センター)	生涯学習課	単独	行政	203.22	無	一部業務委託	464	S54	42	鉄骨造	旧耐震
生涯学習センター	松井田	細野ふるさとセンター(細野地区生涯学習センター)	生涯学習課	単独	行政	864.97	有	一部業務委託	4,565	H7	26	鉄筋コンクリート	新耐震
生涯学習センター	松井田	西横野地区多目的集会施設	生涯学習課	単独	行政	390.03	無	一部業務委託	4,009	S61	35	鉄骨造	新耐震

◆施設更新に関する基本的な考え方

- ・小規模な集会施設は、近接する他の施設の利用とともに、地域の団体等への移管の可能性を検討していきます。
- ・規模の大きい施設については、予防保全の考えに基づく改修等を計画的に行いながら、長寿命化を図るとともに、避難所としての利用に支障を来さないよう、施設の修繕や必要な機能の更新を進めていきます。
- ・市民の交流の場としての集会施設等の機能について、近接する他の施設との統合化を検討します。
- ・市民の利用が少ない施設については、施設利用の分散化を防ぐため、随時廃止を進めていきます。

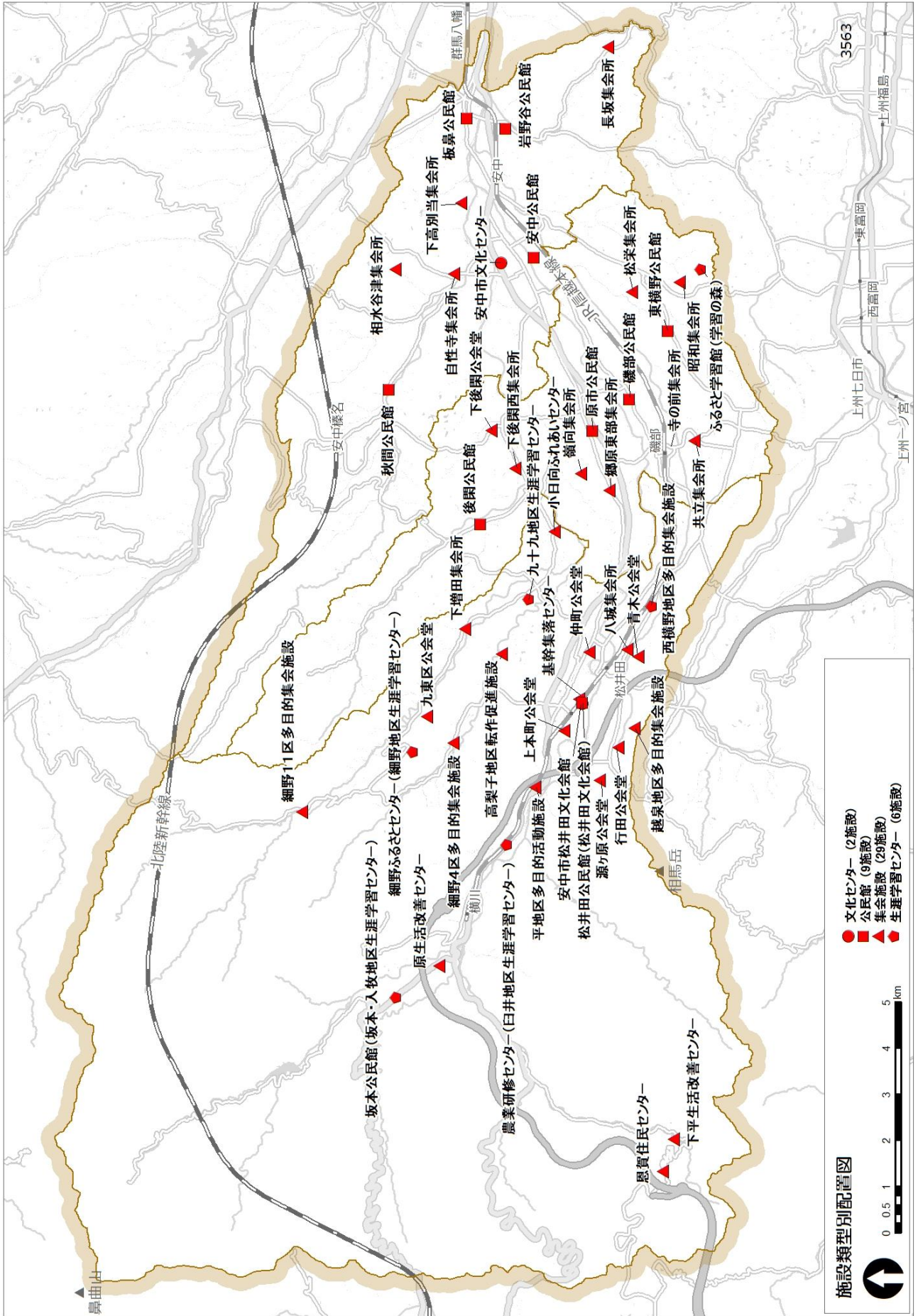

(2) 社会教育系施設

◆施設の現状と課題

社会教育系施設としては、市民の文化的教養の向上を図り、郷土の文化財に関する理解を深め、学術文化の発展に寄与することを目的とした史跡等13施設と、図書館2施設の計15施設を設置しています。

2施設ある図書館は、安中市文化センター、安中市松井田文化会館内にそれぞれ併設されています。このうち、安中市図書館を併設する安中市文化センターは、築後39年が経過しており、老朽化対策の検討を要する時期を迎えています。

史跡等の施設の多くは、施設管理や来館者対応を安中市シルバー人材センターなどへの業務委託で運営しています。

安中市資料館は、昭和29年に小学校校舎として新築されたもので、現在は、資料館として週3日開館しています。築67年を経過し、老朽化が著しく、今後の施設のあり方の検討が必要です。

新島襄旧宅は、明治2年の建築とされる2軒長屋で、昭和38年に安中市が購入し、その後市指定史跡として指定して公開しているものです。

旧安中藩郡奉行役宅は、古くは1800年代半ば頃に安中藩の郡奉行が居住していたと伝えられ、古図面などを基に平成5・6年度に当時の姿に修理復元しています。

旧安中藩武家長屋は、安中藩の藩士が居住していた武家長屋であり、現存していた3軒分に取り壊されていた1軒分を、古図面などを基に新築して平成4年から公開しているものです。

旧碓氷郡役所は、明治11年に安中市内に置かれた郡役所が移転・焼失を経て明治44年に再建されたものです。その後、平成8年度・平成9年度に修復工事を実施しており、建築当初の状態が残されています。

築瀬二子塚古墳は、6世紀初頭の築造といわれる前方後円墳の一角を安中市が取得して公園化したもので、平成27年度に公園東側に資料館を建設しています。

史跡五料茶屋本陣お西・お東は、共に江戸時代に参勤交代などで中山道を通行する大名や公家などが休息する場として建築されたもので、文化3年（1806年）の大火で焼失し、同年中に再建されたと伝えられています。お西・お東のいずれも寄贈を受けた後、保存修理工事を行っており、再建当初の姿を多く見ることができます。

松井田文化財資料室は、昭和30年度に建築された旧松井田町役場を利用していたもので、築66年を経過し、現在、資料室としての利用がされていないため、老朽化が進行しています。

丸山変電所は、大正元年に建設された鉄道列車への電力供給を行っていた変電所を老朽化に伴い、平成14年に保存修復工事をしたものです。国の重要文化財の指定を受けており、今後も維持保全が必要です。また、熊ノ平変電所は、昭和12年に建設された変電所であり、稼働していた当時の佇まいを残しています。

史跡等は、いずれも建物自体に文化的価値がある施設であるため、経過年数に応じた適切な維持管理及び老朽化対策が必要です。

表 社会教育系施設の概要

施設情報										代表建物情報			
施設種類	地域	施設名称	所管課	施設形態	財産区分	施設合計延床面積(m ²)	避難所指定	運営方法	利用者数(R2)	建築年度	経過年数	主体構造	耐震基準
図書館	安中・秋間	安中市図書館	生涯学習課	複合	行政	812.39	無	直営	31,398	S57	39	鉄筋コンクリート	新耐震
図書館	松井田	安中市松井田図書館	生涯学習課	複合	行政	471.75	無	一部業務委託	21,195	H7	26	鉄筋コンクリート	新耐震
史跡等	安中・秋間	新島襄旧宅	文化財保護課	単独	行政	167.83	無	一部業務委託	2,098	M2	152	木造	旧耐震
史跡等	安中・秋間	安中市資料館	文化財保護課	単独	行政	789.70	無	一部業務委託	137	S29	67	木造	旧耐震
史跡等	安中・秋間	旧安中藩郡奉行役宅	文化財保護課	単独	行政	188.44	無	一部業務委託	1,220	不明		木造	旧耐震
史跡等	安中・秋間	旧安中藩武家長屋	文化財保護課	併設	行政	261.67	無	一部業務委託	—	不明		木造	新耐震
史跡等	安中・秋間	板鼻本陣跡	生涯学習課	併設	行政	34.78	無	直営	152	S62	34	木造	新耐震
史跡等	安中・秋間	旧碓氷郡役所	文化財保護課	単独	行政	537.60	無	一部業務委託	1,474	M44	110	木造	旧耐震
史跡等	松井田	史跡五料茶屋本陣・お西	文化財保護課	併設	行政	693.09	無	一部業務委託	1,171	不明		木造	旧耐震
史跡等	松井田	史跡五料茶屋本陣・お東	文化財保護課	併設	行政	808.23	無	一部業務委託	—	不明		木造	旧耐震
史跡等	松井田	松井田文化財資料室	文化財保護課	単独	行政	1,620.24	無	直営	—	S30	66	鉄筋コンクリート	旧耐震
史跡等	松井田	丸山変電所	文化財保護課	単独	行政	779.40	無	直営	—	M45	109	レンガ造	旧耐震
史跡等	松井田	熊ノ平変電所	文化財保護課	単独	行政	571.85	無	直営	—	不明		鉄筋コンクリート	旧耐震
史跡等	原市・磯部	築瀬二子塚古墳	文化財保護課	単独	行政	69.12	無	一部業務委託	—	H27	6	木造	新耐震
史跡等	松井田	安中市埋蔵文化財調査事務所	文化財保護課	単独	行政	480.30	無	直営	—	H11	22	鉄骨造	新耐震

◆施設更新に関する基本的な考え方

- ・ 図書館は、複合施設であるため、複合する施設の管理計画により、予防保全の考えに基づく改修等を計画的に行いながら長寿命化を図ります。
- ・ 史跡等については、適切な修繕により建築当初の状態保全を行うとともに、運営維持管理の更なる効率化につながる方策を検討します。
- ・ 図書館、史跡等については、共に多様なサービスの提供による利用者増加を検討します。
- ・ 歴史資料の保管・展示について、その場所や規模を、統廃合を行うことにより最適化しながら、運営維持管理の効率化と市民サービスの向上を図ります。



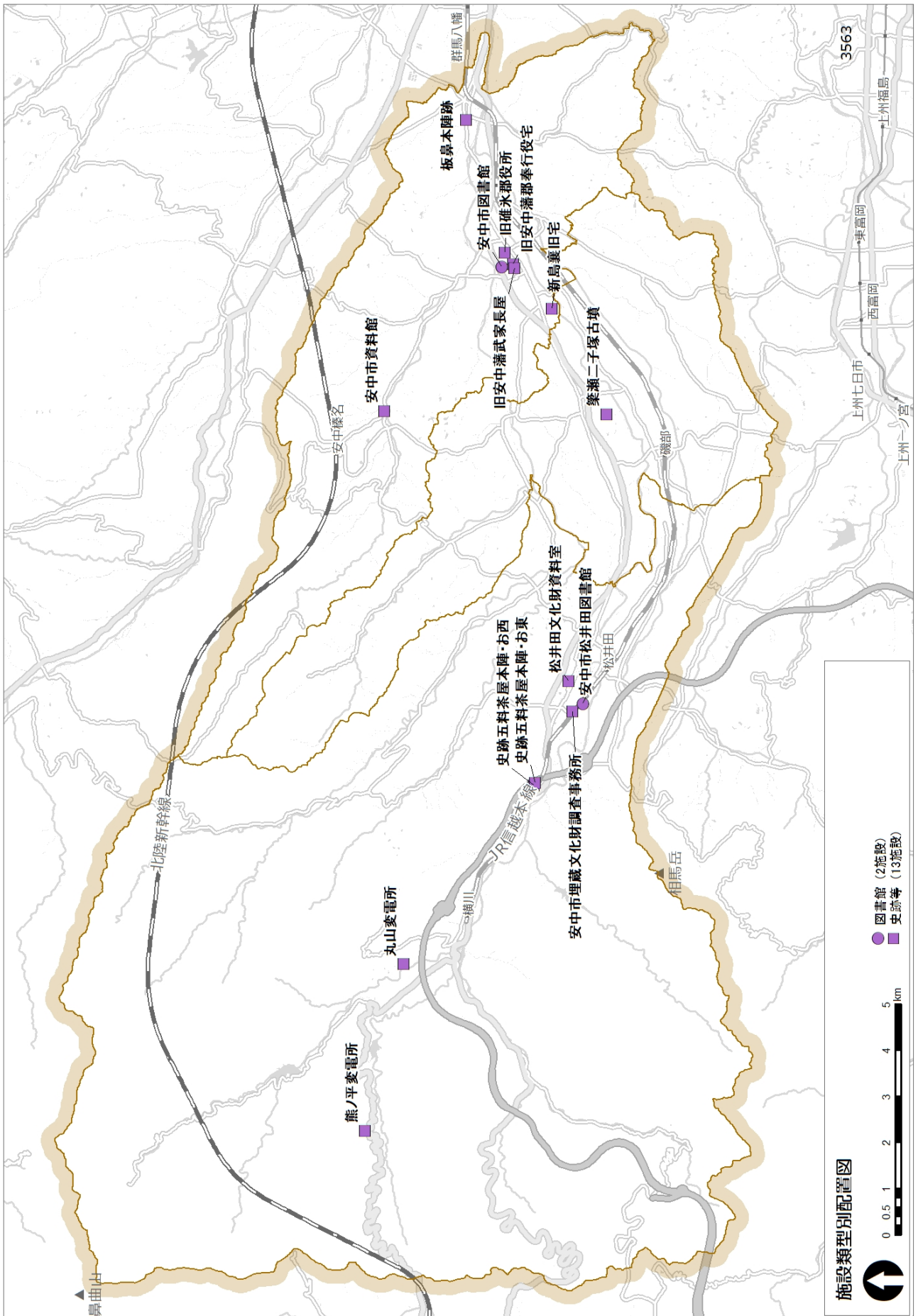

(3) スポーツ・レクリエーション系施設

◆施設の現状と課題

スポーツ・レクリエーション系施設としては、運動公園などのスポーツ施設が13施設、体育館が10施設、レクリエーション施設が10施設、温泉施設などの観光施設が4施設あります。

スポーツ施設の中に設置された建築物では、五料運動場、細野スポーツ広場、西横野多目的広場の管理棟がいずれも木造で築後30年を経過しており、老朽化が伺えます。また、指定管理者制度を導入している施設はありません。

単独で体育館として利用している10施設の中では、中央体育館、東横野体育館、坂本体育館、原体育館の4施設は旧耐震基準で建築されており、このうち坂本体育館を除く3施設は耐震改修が未実施です。また、10施設中5施設（安中・米山・原市・上後閑・坂本）が指定避難所となっています。

レクリエーション施設は、コテージでの宿泊や創作活動を行うことができる学習の森（生涯学習施設）、体験型鉄道テーマパークである碓氷峠鉄道文化むら、観光名所となっている秋間梅林の中に備えられた休憩舎やトイレなど、地域の特色に応じた施設を多く有しています。運営方法として、碓氷峠の森公園「くつろぎの郷」、碓氷峠鉄道文化むら及び八風平キャンプ場の3施設は、指定管理者制度を導入しています。建築年を見ると、秋間梅林の中に建築された休憩舎は、築51年を経過しており、老朽化が進行しています。令和2年度時点の利用者数では、碓氷峠鉄道文化むらは年間12万人程度、学習の森（生涯学習施設）は年間4千人程度、碓氷川熱帯植物園は年間3千人弱となっており、新型コロナウイルス感染症の拡大による影響により利用者数が減少しました。また、小根山森林公園は、群馬県が国有林内に野生鳥獣の学習施設を設置した公園で、安中市が指定管理者として管理運営を行っています。

観光施設としては、温泉施設である碓氷峠の森公園交流館「峠の湯」、温泉関連施設の磯部温泉会館、峠の横丁「麻苧茶屋」、妙義湖見晴台休憩所の4施設があります。施設の運営は、碓氷峠の森公園交流館「峠の湯」は指定管理者制度を導入し、磯部温泉会館は業務委託で運営しており、峠の横丁「麻苧茶屋」は一般社団法人安中市観光機構の事務所として使用されています。令和2年度時点の利用者数は、碓氷峠の森公園交流館「峠の湯」は年間8万人弱程度と、新型コロナウイルス感染症の拡大による影響により減少しました。



表 スポーツ・レクリエーション系施設の概要

施設情報										代表建物情報			
施設種類	地域	施設名称	所管課	施設形態	財産区分	施設合計延床面積(m ²)	避難所指定	運営方法	利用者数(R2)	建築年度	経過年数	主体構造	耐震基準
スポーツ施設	安中・秋間	安中市スポーツセンター	スポーツ課	単独	行政	5,840.42	無	一部業務委託	81,546	H6	27	鉄筋コンクリート	新耐震
スポーツ施設	松井田	坂本スポーツ広場	スポーツ課	単独	行政	43.06	無	一部業務委託	193	H5	28	木造	新耐震
スポーツ施設	松井田	五料運動場	スポーツ課	単独	行政	155.18	無	一部業務委託	4,051	S57	39	木造	新耐震
スポーツ施設	松井田	琴平グラウンド・ゴルフ場	スポーツ課	単独	行政	22.96	無	一部業務委託	5,406	H16	17	鉄骨造	新耐震
スポーツ施設	安中・秋間	西毛総合運動公園	スポーツ課	単独	行政	2,928.38	無	一部業務委託	17,421	S46	50	鉄筋コンクリート	旧耐震
スポーツ施設	松井田	細野スポーツ広場	スポーツ課	単独	行政	8.83	無	一部業務委託	2,308	S60	36	木造	新耐震
スポーツ施設	松井田	西横野多目的広場	スポーツ課	単独	行政	46.37	無	一部業務委託	7,241	S60	36	木造	新耐震
スポーツ施設	松井田	小日向スポーツ広場	スポーツ課	単独	行政	39.75	無	一部業務委託	18,239	H1	32	コンクリートブロック	新耐震
スポーツ施設	原市・磯部	さとのぼら公園	スポーツ課	単独	行政	45.61	無	一部業務委託	1,590	H20	13	鉄骨造	新耐震
スポーツ施設	松井田	人見公園	スポーツ課	単独	行政	47.19	無	一部業務委託	10,288	S63	33	コンクリートブロック	新耐震
スポーツ施設	原市・磯部	郷原緑地公園	スポーツ課	単独	行政	10.00	無	直営	14,769	H12	21	鉄筋コンクリート	新耐震
スポーツ施設	原市・磯部	五料運動場(結婚の森休憩施設)	スポーツ課	併設	行政	9.00	無	直営	-	S62	34	木造	新耐震
スポーツ施設	安中・秋間	安中格技場	スポーツ課	併設	行政	880.00	無	一部業務委託	1,850	H3	30	鉄骨造	新耐震
体育館	原市・磯部	原市体育館	スポーツ課	併設	行政	777.00	有	一部業務委託	12,815	S56	40	鉄骨造	新耐震
体育館	安中・秋間	中央体育館	スポーツ課	併設	行政	1,013.41	無	一部業務委託	12,270	S37	59	鉄骨造	旧耐震
体育館	原市・磯部	東横野体育館	スポーツ課	単独	行政	789.28	無	一部業務委託	6,634	S36	60	鉄骨造	旧耐震
体育館	安中・秋間	米山体育館	スポーツ課	単独	行政	1,140.00	有	一部業務委託	13,383	S61	35	鉄骨造	新耐震
体育館	松井田	松井田体育館	スポーツ課	併設	行政	1,321.99	無	一部業務委託	8,421	S57	39	鉄骨造	新耐震
体育館	原市・磯部	原市卓球場	スポーツ課	併設	行政	238.00	無	一部業務委託	8,930	S56	40	鉄骨造	新耐震
体育館	原市・磯部	上後閑体育館	スポーツ課	単独	行政	652.90	有	一部業務委託	4,287	H16	17	鉄骨造	新耐震
体育館	松井田	坂本体育館	スポーツ課	併設	行政	612.00	有	一部業務委託	3,470	S53	43	鉄骨造	旧耐震
体育館	松井田	原体育館	スポーツ課	併設	行政	777.00	無	一部業務委託	-	S50	46	鉄骨造	旧耐震
体育館	安中・秋間	安中体育館	スポーツ課	併設	行政	2,118.00	有	一部業務委託	13,505	S61	35	鉄骨造	新耐震
レクリエーション施設	安中・秋間	秋間梅林	観光経済課	単独	行政	261.56	無	一部業務委託	-	S45	51	木造	旧耐震
レクリエーション施設	松井田	八風平キャンプ場	観光経済課	単独	行政	323.95	無	指定管理	1,988	S57	39	木造	新耐震
レクリエーション施設	原市・磯部	碓氷川熱帯植物園	環境政策課	単独	行政	1,113.24	無	一部業務委託	2,578	H15	18	木造	新耐震
レクリエーション施設	松井田	くつろぎの郷(碓氷峠の森公園)	観光経済課	併設	行政	1,649.05	無	指定管理	3,801	H10	23	鉄骨造	新耐震
レクリエーション施設	松井田	碓氷峠鉄道文化むら	観光経済課	単独	行政	3,630.98	有	指定管理	122,553	不明		鉄筋コンクリート	新耐震
レクリエーション施設	原市・磯部	観梅公園	観光経済課	単独	行政	4.00	無	一部業務委託	-	不明		鉄骨造	新耐震
レクリエーション施設	原市・磯部	学習の森(生涯学習施設)	文化財保護課	併設	行政	821.20	有	一部業務委託	4,122	H14	19	木造	新耐震
レクリエーション施設	原市・磯部	中屋敷農村公園	農林課	単独	行政	7.40	無	一部業務委託	-	H4	29	軽量鉄骨造	新耐震
レクリエーション施設	松井田	小根山森林公園	観光経済課	単独	行政	82.52	無	一部業務委託	-	不明		木造	新耐震
レクリエーション施設	松井田	仙ヶ滝	観光経済課	単独	行政	8.00	無	直営	-	不明		コンクリートブロック	新耐震
観光施設	原市・磯部	磯部温泉会館	観光経済課	単独	行政	625.82	有	一部業務委託	-	H7	26	鉄筋コンクリート	新耐震
観光施設	松井田	碓氷峠の森公園交流館(峠の湯)	観光経済課	併設	行政	3,284.20	無	指定管理	78,443	H27	6	鉄筋コンクリート	新耐震
観光施設	松井田	峠の横丁(麻芋茶屋)	観光経済課	併設	行政	177.06	無	一部業務委託	-	H12	21	木造	新耐震
観光施設	松井田	妙義湖見晴台休憩所	観光経済課	単独	行政	12.00	無	直営	-	不明		鉄骨造	-

◆施設更新に関する基本的な考え方

- ・ 予防保全の考えに基づく改修等を計画的に行いながら長寿命化を図ります。
- ・ 指定管理者制度が導入されていない施設については、指定管理者制度の導入など他の運営方法への転換を検討し、施設運営コストの軽減を図ります。
- ・ 廃止した施設については、施設の譲渡や売却、土地の貸付けや売却の検討を進めるなど、維持コストの軽減を図ります。
- ・ 利用者の少ない施設については、施設の廃止や他の施設への機能統合、また、運営方法の見直しなど、多面的な検討により利用者の増加や施設運営コストの軽減に努めます。
- ・ 施設利用料を徴収している施設については、維持コストを軽減する方法の一つとして利用料の見直しの検討を行い、受益者負担の適正化を図ります。
- ・ スポーツ施設は、人口減少や少子高齢化に伴うスポーツ人口の多様化が予想されることから、需要に見合った規模の適正化を検討していきます。
- ・ 体育館は、災害時の避難場所としての機能を考慮し、計画的な修繕や耐震改修を行い、防災機能の強化を図ります。
- ・ レクリエーション施設については、指定管理者制度の導入や民営化又は地域団体等の管理を視野に入れながら、適切な修繕を行い、安全性の確保を図ります。
- ・ 観光施設については、安中市観光機構(安中市DMO)と連携を図りながら、安全性の確保に配慮した適切な修繕を行っていきます。

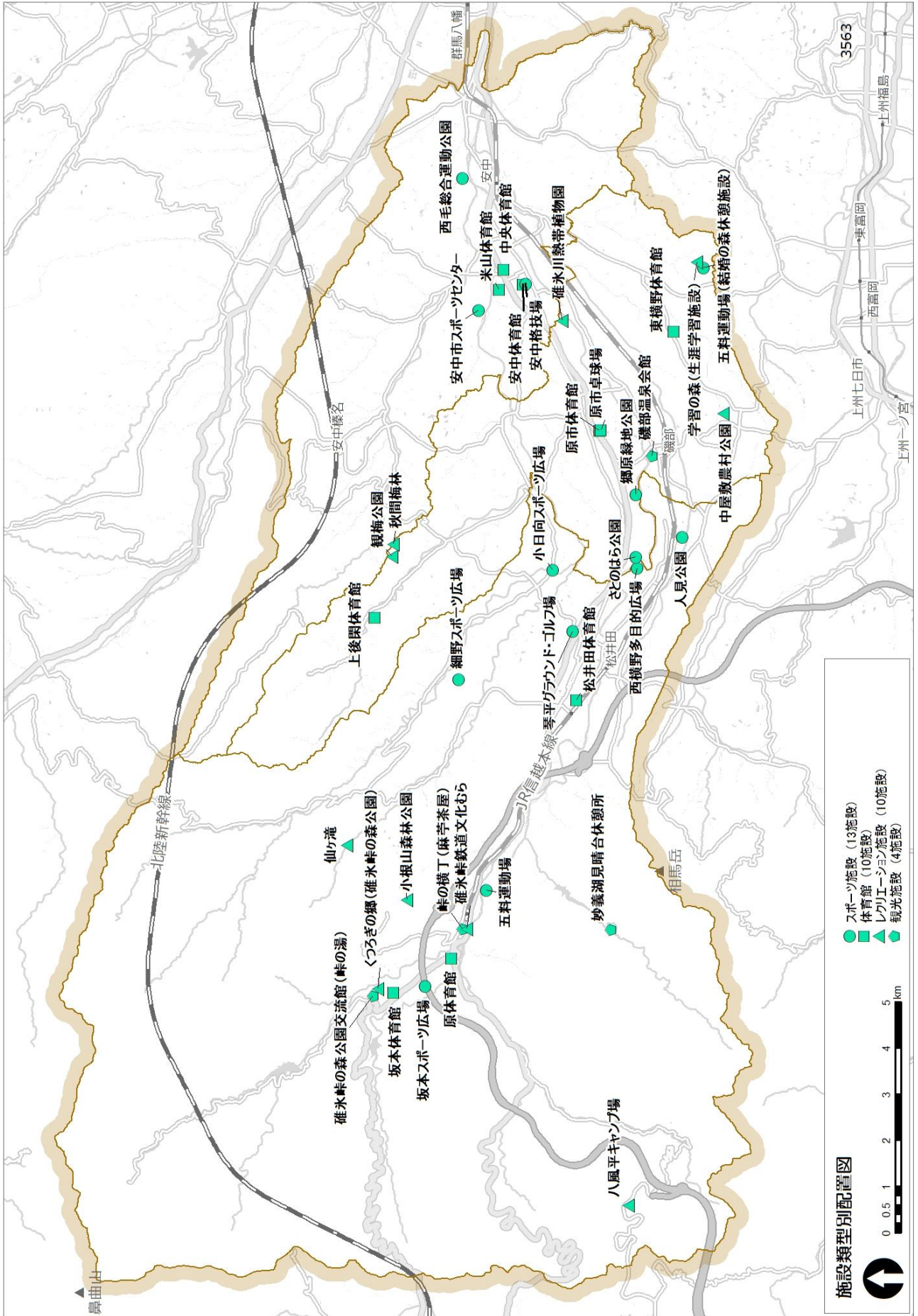

(4) 産業系施設

◆施設の現状と課題

産業系施設としては、農産物の直売所及び生産施設3施設と、勤労者会館2施設を設置しています。2施設ある勤労者会館は、勤労者の福祉の増進や地域住民の情報交換の場を提供することを目的に、各種サークル活動や研修会等が行われています。施設の管理は、業務委託にて行われており、令和2年度時点では、年間3千人から5千人程度の利用がされています。

農産物の直売所としては、松井田地域の国道18号沿いに安中市農産物直売所を設置しています。施設の管理運営は、指定管理者制度を導入しております。

農産物の生産施設としては、安中市舞茸等生産施設と蚕糸館があります。安中市舞茸等生産施設は、きのこ栽培技術の向上・普及を目的として昭和60年より事業を実施しています。建築後30年以上を経過しており、施設の修繕等の老朽化対策を検討する時期を迎えています。蚕糸館は、養蚕文化の継承を目的に蚕糸の生産・加工・販売や見学の受け入れを行っているもので、施設を賃貸借契約により一般市民に貸し付けて事業を実施しています。

表 産業系施設の概要

施設情報										代表建物情報			
施設種類	地域	施設名称	所管課	施設形態	財産区分	施設合計延床面積 (㎡)	避難所指定	運営方法	利用者数 (R2)	建築年度	経過年数	主体構造	耐震基準
勤労者会館	安中・秋間	勤労者会館安中館	観光経済課	単独	行政	476.94	無	一部業務委託	5,099	H1	32	鉄筋コンクリート	新耐震
勤労者会館	松井田	勤労者会館松井田館	観光経済課	単独	行政	198.74	無	一部業務委託	3,750	H12	21	木造	新耐震
産業施設	原市・磯部	蚕糸館	資産活用課	単独	行政	425.15	無	一部業務委託	-	H21	12	木造	新耐震
産業施設	松井田	安中市農産物直売所	農林課	単独	行政	188.80	無	指定管理	-	H7	26	木造	新耐震
産業施設	松井田	安中市舞茸等生産施設	農林課	単独	行政	1,348.97	無	指定管理	-	S60	36	鉄骨造	新耐震

◆施設更新に関する基本的な考え方

- ・ 農産物直売所及び生産施設は、必要な修繕等を実施しながら長寿命化に努めます。また、指定管理者制度の導入や民営化など、施設運営コストの軽減につながる他の運営方法への転換を検討します。
- ・ 勤労者会館は、利用動向を踏まえながら近隣の他施設への利用転換を検討していくものとし、利用を継続していく間は、必要な修繕等を実施しながら長寿命化を図ります。



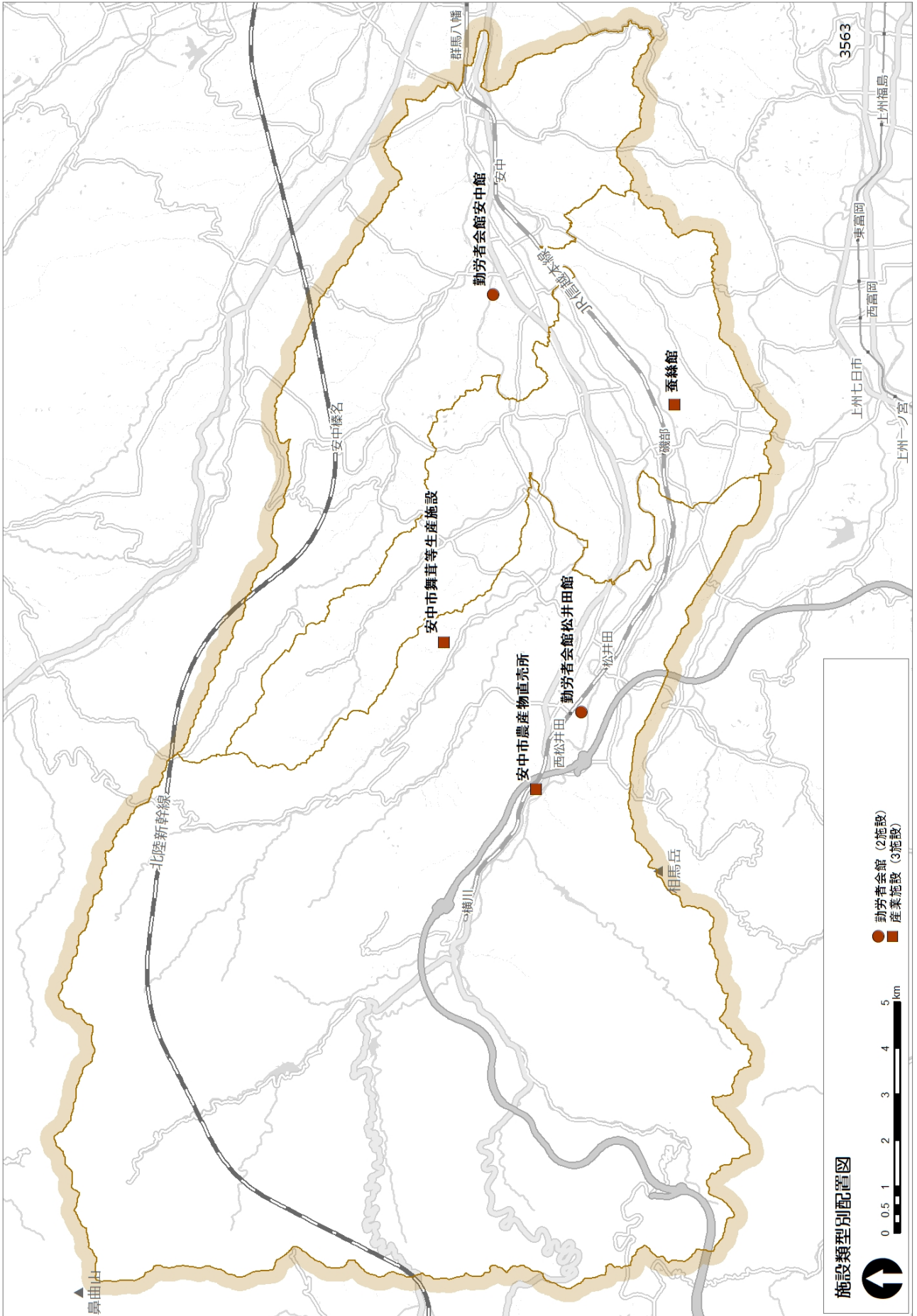

(5) 学校教育系施設

◆施設の現状と課題

学校教育系施設としては、小学校12校、中学校5校のほか、学校給食センター1施設を設置しています。平成18年の市町村合併後で見ると、過去には児童数・生徒数の減少から、上後閑小学校（平成23年3月末）、原市小学校郷原分校（平成23年3月末）、坂本小学校（平成25年3月末）、松井田西中学校（平成24年3月末）が閉校となっています。また、令和4年4月1日付けで松井田小学校、臼井小学校及び九十九小学校が閉校となり、新たに松井田小学校として開校し、松井田東中学校及び松井田南中学校が閉校となり、新たに松井田中学校として開校する予定です。

全ての小中学校は、指定避難所となっており、防災上の重要な役割を有しています。

小中学校17施設のうち、14施設は、築30年以上経過していますが、築40年前後を経過した施設を中心に躯体補修、外壁補修、屋上防水などの大規模改修を実施済みです。しかし、昭和45年から昭和62年頃までに建築された校舎などが多く、建て替えの時期が集中することが予想されるため、建て替えを行う時期の分散化に配慮する必要があります。また、旧耐震基準の施設は、17施設中10施設となっていますが、必要な耐震改修は実施済みです。

小中学校の児童数・生徒数は、過去3年間では極端な増減をみせている学校はありませんが、全体的にはやや減少傾向となっています。令和2年4月1日時点の児童数・生徒数が100人以下の学校は、小学校で5校、中学校で2校となっており、今後の児童数・生徒数の減少傾向に注視する必要があります。

松井田学校給食センターは、旧松井田町の小中学校の給食を調理しています。旧安中市の地域の小中学校は、自校方式を採用しており、自校で給食を調理しています。

表 学校教育系施設の概要

施設情報										代表建物情報			
施設種類	地域	施設名称	所管課	施設形態	財産区分	施設合計延床面積(m ²)	避難所指定	運営方法	児童数生徒数(R2)	建築年度	経過年数	主体構造	耐震基準
小学校	安中・秋間	安中小学校	総務課	複合	行政	8,260.00	有	直営	570	S53	43	鉄筋コンクリート	旧耐震
小学校	原市・磯部	原市小学校	総務課	単独	行政	8,092.00	有	直営	657	S50	46	鉄筋コンクリート	旧耐震
小学校	原市・磯部	磯部小学校	総務課	単独	行政	5,149.00	有	直営	193	S53	43	鉄筋コンクリート	旧耐震
小学校	原市・磯部	東横野小学校	総務課	単独	行政	4,280.00	有	直営	138	S53	43	鉄筋コンクリート	旧耐震
小学校	安中・秋間	碓東小学校	総務課	単独	行政	4,611.00	有	直営	292	S54	42	鉄筋コンクリート	旧耐震
小学校	安中・秋間	秋間小学校	総務課	単独	行政	4,117.00	有	直営	108	S59	37	鉄筋コンクリート	新耐震
小学校	原市・磯部	後閑小学校	総務課	単独	行政	3,032.00	有	直営	59	S59	37	鉄筋コンクリート	新耐震
小学校	松井田	松井田小学校	総務課	複合	行政	5,089.00	有	直営	75	S50	46	鉄筋コンクリート	旧耐震
小学校	松井田	臼井小学校	総務課	単独	行政	3,216.00	有	直営	33	H5	28	鉄筋コンクリート	新耐震
小学校	松井田	西横野小学校	総務課	複合	行政	5,006.00	有	直営	218	S57	39	鉄筋コンクリート	新耐震
小学校	松井田	九十九小学校	総務課	単独	行政	3,237.00	有	直営	46	H17	16	木造	新耐震
小学校	松井田	細野小学校	総務課	併設	行政	3,562.00	有	直営	48	H8	25	鉄筋コンクリート	新耐震
中学校	安中・秋間	第一中学校	総務課	単独	行政	11,502.00	有	直営	504	S46	50	鉄筋コンクリート	旧耐震
中学校	原市・磯部	第二中学校	総務課	単独	行政	9,858.00	有	直営	516	S45	51	鉄筋コンクリート	旧耐震
中学校	松井田	松井田東中学校	総務課	単独	行政	5,485.00	有	直営	94	S40	56	鉄筋コンクリート	旧耐震
中学校	松井田	松井田南中学校	総務課	単独	行政	4,614.00	有	直営	115	S53	43	鉄筋コンクリート	旧耐震
中学校	松井田	松井田北中学校	総務課	単独	行政	3,182.00	有	直営	28	S60	36	鉄筋コンクリート	新耐震
給食センター	松井田	松井田学校給食センター	総務課	単独	行政	1,148.00	無	一部業務委託	—	H13	20	鉄骨造	新耐震

◆施設更新に関する基本的な考え方

- ・ 予防保全の考えに基づく改修等を計画的に行いながら長寿命化を図ります。
- ・ 小中学校は、今後の児童数・生徒数の減少に対応して、余裕教室においては複合化を促進するなど、可能な限り施設の存続を図ります。また、災害時の避難所になっていることを考慮し、防災機能の強化に努めます。
- ・ 施設を廃止することとなった際は、学童クラブ、集会施設、福祉施設など他の用途での利用を検討します。また、他の用途での利用を図ることができない場合は、民間への貸付けや売却又は駐車場等の用地としての利用を促進するなど、施設及び土地の有効活用を図ります。
- ・ 給食センター及び小中学校の給食調理室は、安中地区における自校方式、松井田地区におけるセンター方式を存続しながら、安心・安全な給食の提供を継続することができるよう、設備も含めて必要な改修等を進め、長寿命化を図ります。また、児童数・生徒数の減少に伴い、給食数の減少も予想されることを踏まえて多機能化の検討も行っていきます。



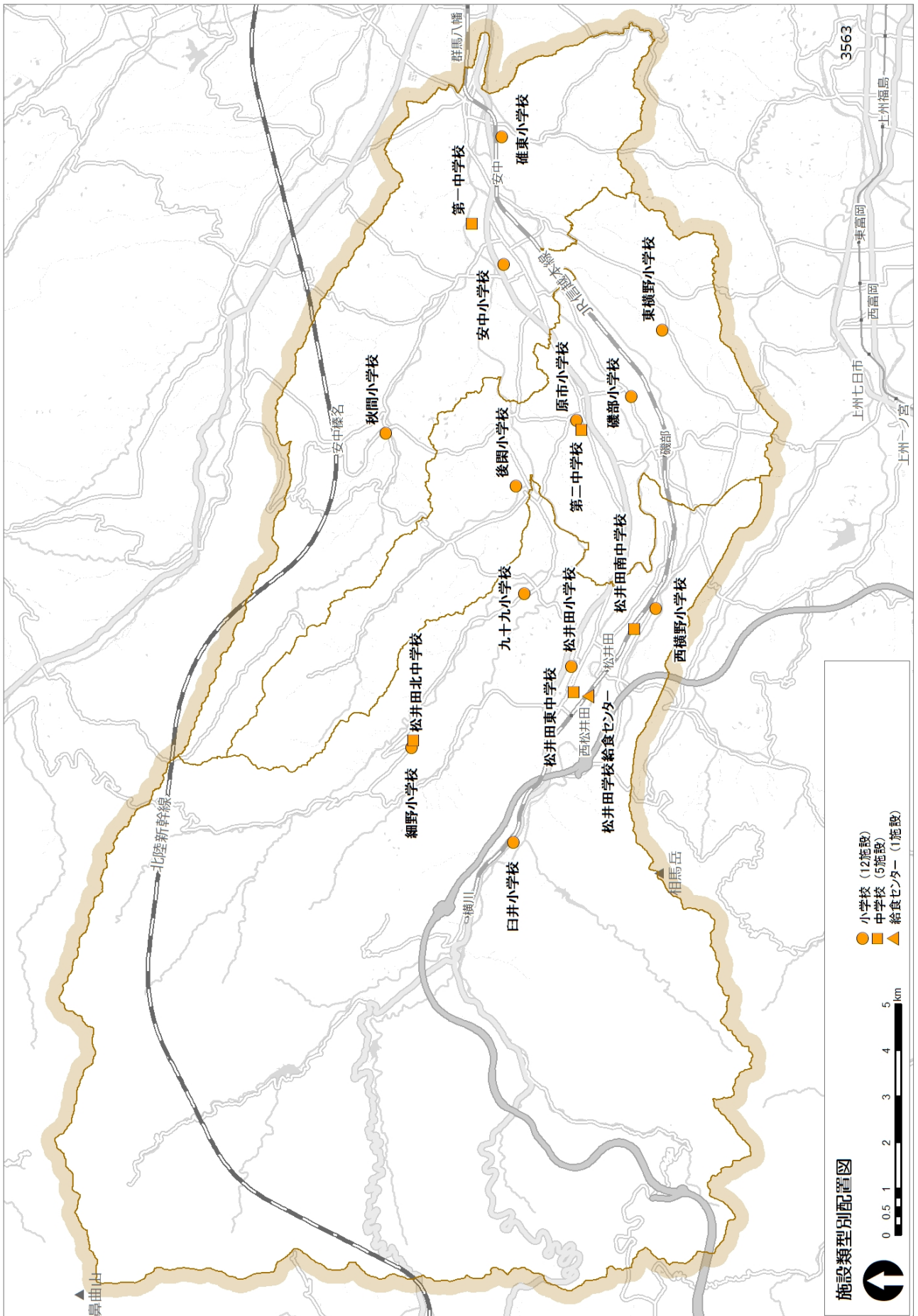

(6) 子育て支援施設

◆施設の現状と課題

子育て支援施設としては、保育園2施設と学童クラブ16施設のほか、多世代交流型子育て支援拠点1施設の計19施設を設置しています。また、民間の保育園が9施設、認定こども園が7施設、学童クラブが3施設あります。

保育園は、令和2年度時点で11施設あり、このうち、市立保育園は、2施設です。市立保育園は、2施設とも築年数が浅く、多目的トイレなどの福祉設備も備えられています。利用者数は、原市保育園は定員の8割程度、まついだ保育園は定員の6割程度の状況です。

学童クラブは、令和2年度時点で19施設あり、このうち、安中市が管理する施設は、16施設です。小学校の敷地内又は近接地に建設しているほか、校舎の一部を利用する形態や他の公共施設を利用する形態など、状況に応じた形態で運営しています。このうち、あんなか第一学童クラブ、ごうばら学童クラブ、臼井・坂本児童クラブ、西横野第一児童クラブは、築年数が30年以上を経過し、旧耐震基準となっている校舎や他の公共施設を利用しています。なお、あんなか第一学童クラブは、耐震改修を実施済みです。また、臼井・坂本児童クラブは、臼井小学校の閉校に伴って廃止となる予定です。運営方法としては、安中・秋間地域、原市・磯部地域に立地する10施設は指定管理者制度を導入していますが、松井田地域に立地する6施設は直営で運営しています。それぞれの学童クラブは、おおむね定員数の利用がされています。

表 子育て支援施設の概要

施設情報										代表建物情報			
施設種類	地域	施設名称	所管課	施設形態	財産区分	施設合計延床面積(m ²)	避難所指定	運営方法	利用者数(R2)	建築年度	経過年数	主体構造	耐震基準
保育園	松井田	まついだ保育園	子ども課	単独	行政	996.55	有	直営	59	H27	6	鉄骨造	新耐震
保育園	原市・磯部	原市保育園	子ども課	単独	行政	829.27	有	直営	92	H22	11	鉄骨造	新耐震
学童クラブ	原市・磯部	ごうばら学童クラブ(旧郷原分校)	子ども課	単独	行政	755.00	有	指定管理	22	S54	42	鉄筋コンクリート	旧耐震
学童クラブ	松井田	細野児童クラブ	住民福祉課	併設	行政	67.08	無	直営	24	H16	17	木造	新耐震
学童クラブ	原市・磯部	原市第二学童クラブ	子ども課	併設	行政	89.44	無	指定管理	48	H20	13	軽量鉄骨造	新耐震
学童クラブ	原市・磯部	磯部学童クラブ	子ども課	単独	行政	178.04	無	指定管理	37	H20	13	木造	新耐震
学童クラブ	原市・磯部	原市第一学童クラブ	子ども課	併設	行政	171.26	無	指定管理	55	H17	16	木造	新耐震
学童クラブ	安中・秋間	秋間学童クラブ	子ども課	単独	行政	143.66	無	指定管理	39	H21	12	木造	新耐震
学童クラブ	松井田	西横野第一児童クラブ	住民福祉課	複合	行政	83.00	無	直営	21	S57	39	鉄筋コンクリート	新耐震
学童クラブ	松井田	西横野第二児童クラブ	住民福祉課	併設	行政	64.99	無	直営	25	H24	9	軽量鉄骨造	新耐震
学童クラブ	安中・秋間	たいとう学童クラブ	子ども課	単独	行政	170.58	無	指定管理	57	H25	8	木造	新耐震
学童クラブ	安中・秋間	あんなか第一学童クラブ	子ども課	複合	行政	76.16	無	指定管理	40	S53	43	鉄筋コンクリート	旧耐震
学童クラブ	原市・磯部	東横野学童クラブ	子ども課	単独	行政	144.91	無	指定管理	29	H27	6	木造	新耐震
学童クラブ	松井田	松井田児童クラブ	住民福祉課	複合	行政	131.00	無	直営	22	H25	8	鉄骨造	新耐震
学童クラブ	松井田	臼井・坂本児童クラブ	住民福祉課	複合	行政	115.39	無	直営	11	S54	42	鉄骨造	旧耐震
学童クラブ	安中・秋間	あんなか第二学童クラブ	子ども課	複合	行政	120.55	無	指定管理	45	R2	1	木造	新耐震
学童クラブ	安中・秋間	あんなか第三学童クラブ	子ども課	複合	行政	120.54	無	指定管理	43	R2	1	木造	新耐震
学童クラブ	松井田	西横野第三児童クラブ	住民福祉課	併設	行政	64.99	無	直営	24	H24	9	軽量鉄骨造	新耐震
その他子育て支援施設	原市・磯部	スマイル棟(あんなかスマイルパーク)	子ども課	単独	行政	683.67	無	一部業務委託	—	R2	1	木造	新耐震

◆施設更新に関する基本的な考え方

- ・ 予防保全の取組により改修等を計画的に行いながら、長寿命化を図ります。
- ・ 年少人口が減少する見通しを踏まえ、需要の変化を考慮した統廃合や民間施設の利用を推進し、既存の施設を継続的に使用する場合は、安全性に配慮した施設の修繕及び改修を行います。
- ・ 指定管理者制度を導入している施設については民営化に向け、また、指定管理者制度が導入されていない施設については指定管理者制度の導入や民営化など他の手段への転換を検討し、施設運営コストの軽減を目指します。
- ・ 保育園2施設は、避難所にも指定されていることから、避難所機能の更新を図ります。

- ・学童クラブは、学校の余裕教室等の既存の施設を転用するなどにより有効活用を図り、複合化も視野に入れた検討を行います。

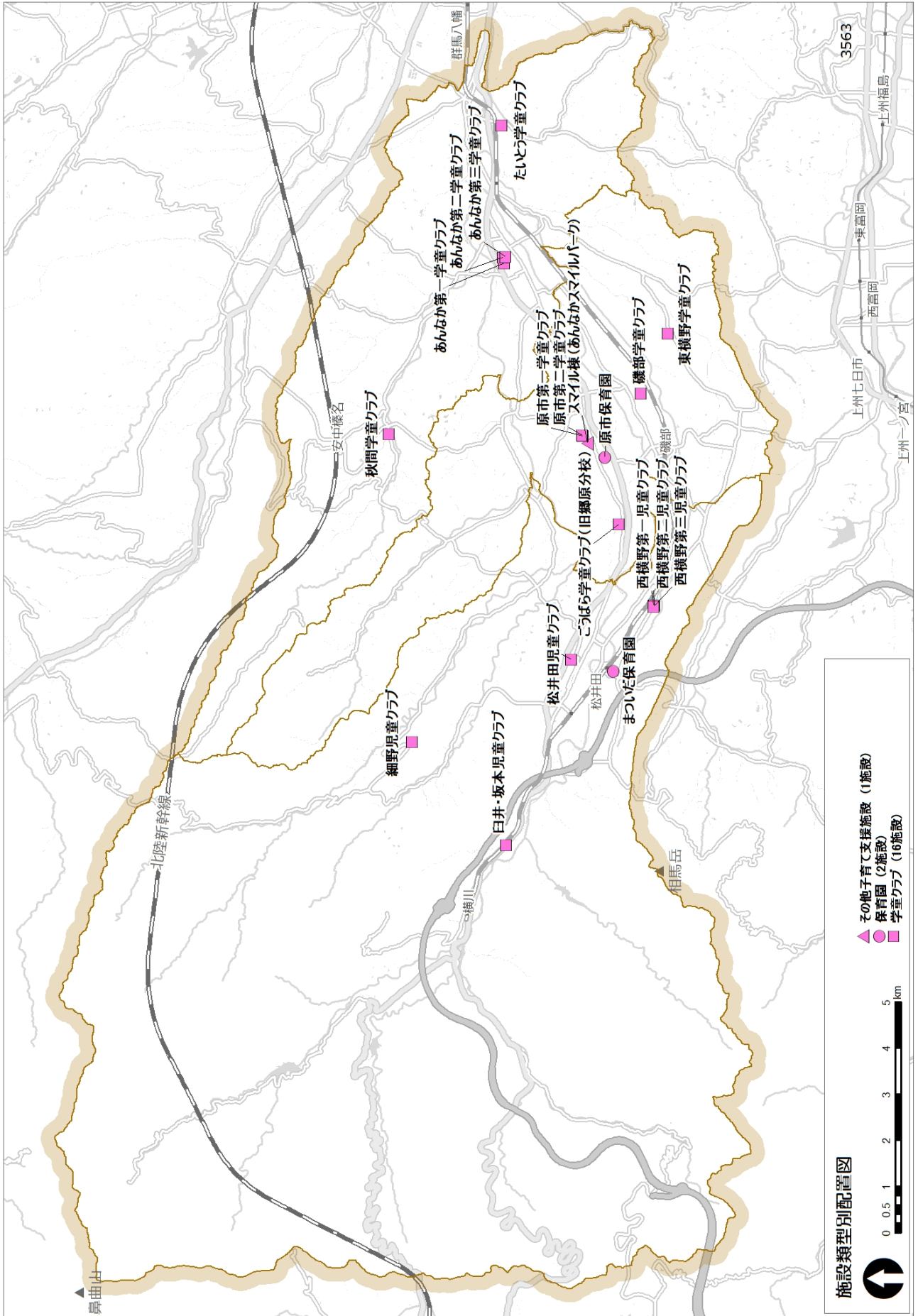

(7) 保健・福祉施設

◆施設の現状と課題

保健・福祉施設としては、保健センター2施設、高齢福祉施設3施設、障害福祉施設4施設など、計13施設を設置しています。13施設のうち、4施設は、指定管理者制度を導入しています。また、避難所の指定がされている3施設のうち、2施設は、昭和50年代に建築されたものですが、耐震診断を実施済みです。

高齢福祉施設3施設のうち、2施設が築30年を経過していますが、老人福祉センターは、耐震診断や外壁補修などの大規模改修を実施済みです。

障害福祉施設4施設のうち、ふくしの家は、築30年を経過しています。

保健センター2施設は、いずれも築30年を経過しています。

表 保健・福祉施設の概要

施設情報										代表建物情報			
施設種類	地域	施設名称	所管課	施設形態	財産区分	施設合計延床面積(m ²)	避難所指定	運営方法	利用者数(R2)	建築年度	経過年数	主体構造	耐震基準
高齢福祉施設	安中・秋間	老人福祉センター	高齢者支援課	単独	行政	1,107.82	有	直営	1,142	S52	44	鉄筋コンクリート	旧耐震
高齢福祉施設	松井田	坂本・原生きがいセンター	住民福祉課	単独	行政	324.71	無	一部業務委託	368	S54	42	鉄骨造	旧耐震
高齢福祉施設	松井田	入牧生きがいセンター	住民福祉課	単独	行政	131.14	有	一部業務委託	829	H26	7	鉄骨造	新耐震
障害福祉施設	原市・磯部	ふれあいの家	福祉課	単独	行政	165.62	無	指定管理	1,638	H17	16	木造	新耐震
障害福祉施設	原市・磯部	ふくしの家	福祉課	単独	行政	215.50	無	直営	541	S60	36	鉄骨造	新耐震
障害福祉施設	松井田	障害者支援センター	福祉課	単独	行政	964.25	無	指定管理	7,741	H27	6	木造	新耐震
障害福祉施設	原市・磯部	障害児者生活サポートセンター	福祉課	単独	行政	399.68	無	指定管理	3,532	H23	10	鉄骨造	新耐震
保健施設	安中・秋間	保健センター	行政課	複合	行政	918.42	無	直営	—	S60	36	鉄筋コンクリート	新耐震
保健施設	松井田	松井田保健センター	総務管理課	併設	行政	625.25	無	直営	—	S61	35	鉄筋コンクリート	新耐震
その他福祉施設	原市・磯部	恵みの湯	健康づくり課	単独	行政	2,866.61	無	指定管理	126,367	H13	20	鉄筋コンクリート	新耐震
その他福祉施設	松井田	ゆうあい館	市民課	単独	行政	283.74	無	直営	2,039	S60	36	鉄骨造	新耐震
その他福祉施設	安中・秋間	地域福祉支援センター	福祉課	複合	行政	1,215.00	無	直営	3,558	H14	19	鉄骨造	新耐震
その他福祉施設	安中・秋間	光陽館	市民課	単独	行政	276.68	有	直営	6,113	S56	40	鉄骨造	新耐震

◆施設更新に関する基本的な考え方

- ・ 予防保全の取組により改修等を計画的に行いながら、長寿命化を図ります。
- ・ 指定管理者制度の導入や民間事業者への貸付けや譲渡など、管理運営方法の見直しを検討し、利用者の増加や施設運営コストの軽減を図ります。
- ・ 施設の複合化を図るなど、運営コストの軽減と利用の活性化につながる方策を検討していきます。
- ・ 保健センターは、利用動向を踏まえながら、統合や他の施設との複合化を検討します。



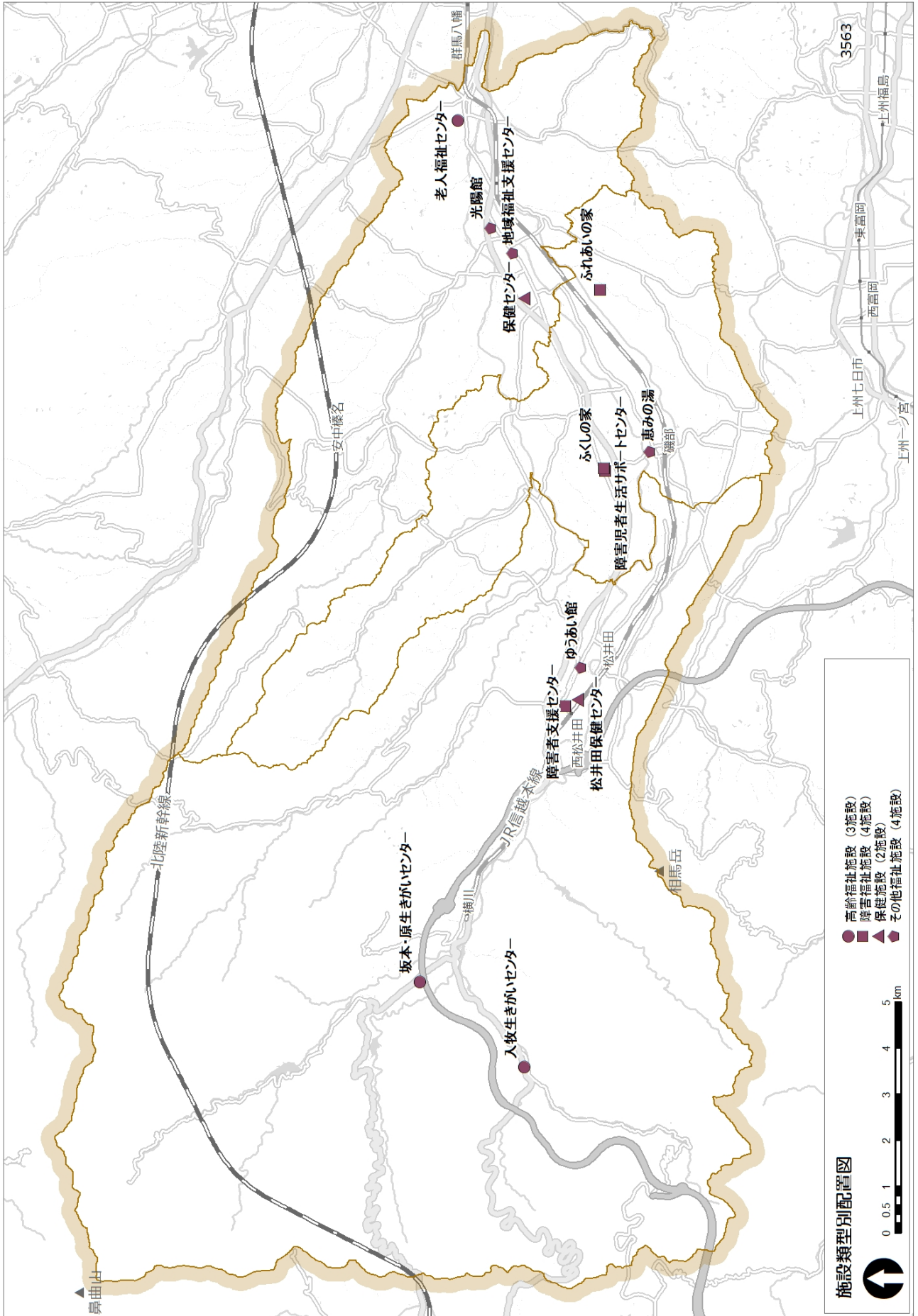

(8) 医療施設

◆施設の現状と課題

医療施設としては、市民の健康保持に必要な医療を提供することを目的に、公立碓氷病院1施設を設置しています。

公立碓氷病院の建物の中で最も古い建物は、昭和36年度に建築され、築60年を経過していますが、他の棟を含め、平成25年度に必要な耐震改修や躯体、外壁等の大規模改修を実施済みです。

表 医療施設の概要

施設情報									代表建物情報			
施設種類	地域	施設名称	所管課	施設形態	財産区分	施設合計延床面積(m ²)	避難所指定	運営方法	建築年度	経過年数	主体構造	耐震基準
医療施設	原市・磯部	公立碓氷病院	総務企画課	単独	行政	12,527.04	無	直営	S57	39	鉄筋コンクリート	新耐震

◆施設更新に関する基本的な考え方

- ・ 予防保全の考え方に基づき、適切な補修や修繕を行い、長寿命化を図ります。
- ・ 建て替えを行う際には、市民への医療サービスの提供に支障を来たさないよう、計画的な更新を図ります。



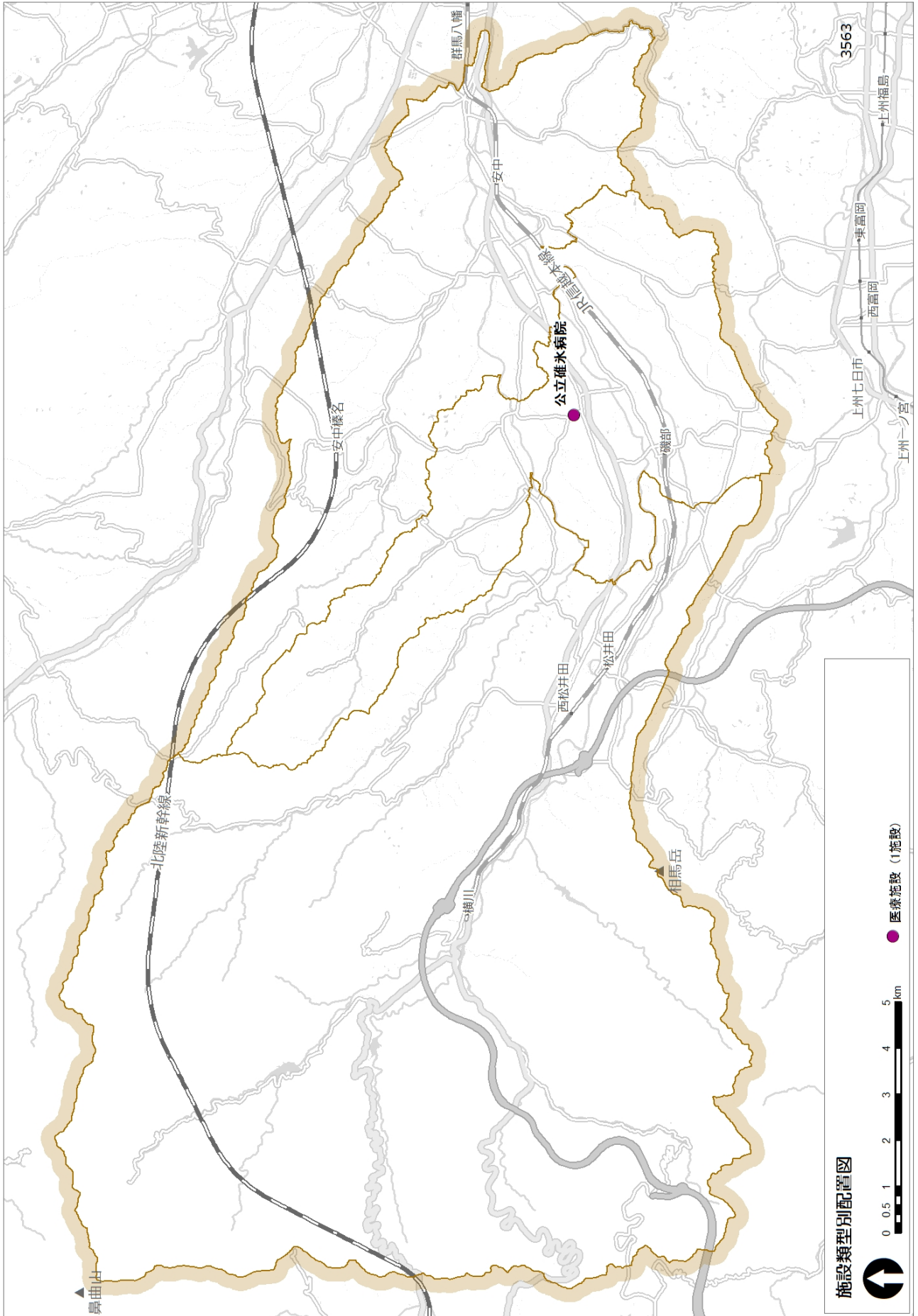

(9) 行政系施設

◆施設の現状と課題

行政系施設としては、庁舎4施設、消防施設42施設、その他行政系施設3施設となっています。

庁舎は、合併前の旧市町ごとに置かれていた庁舎2施設と、上下水道所管課等が移転し、平成20年3月31日より事務を行っている谷津庁舎等があります。

市役所庁舎は、昭和34年度に建築され築62年を経過している本庁舎を有しており、老朽化や耐震性が懸念される状況にあります。松井田庁舎は、平成3年度の建築であり、今後、空調設備、電気設備、エレベーター等の改修を行う必要性があります。谷津庁舎は、旧東京電力安中営業所の建物を購入したものであり、建築物の点検診断が望まれます。

消防施設については、消防署を高崎市等広域消防局が管理運営しており、安中市では消防詰所等を管理しています。消防詰所の建築年度は様々ですが、老朽化などに応じて随時、施設の更新が図られています。また、消防詰所については、施設の築年数、現在の団員数及び今後の人口減少を考慮し、適正な消防団の配置を検討した上で、施設の集約・統合が行われています。

その他行政系施設としては、消費生活センターと野生動物監視センター2施設があります。消費生活センターは、安中市役所と同じ敷地に平成22年度に建築されています。野生動物監視センターは、有害鳥獣捕獲隊の活動拠点として利用しており、築後15年が経過しています。



表 行政系施設の概要

施設情報										代表建物情報			
施設種類	地域	施設名称	所管課	施設形態	財産区分	施設合計延床面積 (㎡)	避難所指定	運営方法	入居戸数 (R2)	建築年度	経過年数	主体構造	耐震基準
庁舎	安中・秋間	市役所庁舎	行政課	併設	行政	6,947.75	無	直営		S34	62	鉄筋コンクリート	旧耐震
庁舎	松井田	松井田庁舎	総務管理課	併設	行政	5,657.06	無	直営		H3	30	鉄筋コンクリート	新耐震
庁舎	安中・秋間	谷津庁舎	行政課	単独	行政	1,687.95	無	直営		S58	38	鉄筋コンクリート	新耐震
庁舎	安中・秋間	旧建設部分室 (行政財産分)	行政課	複合	行政	131.29	無	直営		S43	53	鉄筋コンクリート	旧耐震
消防施設	原市・磯部	消防詰所(2-1)	安中消防署	単独	行政	88.59	無	直営		S63	33	木造	新耐震
消防施設	原市・磯部	消防詰所(2-2)	安中消防署	単独	行政	88.59	無	直営		H2	31	木造	新耐震
消防施設	原市・磯部	消防詰所(2-3)	安中消防署	単独	行政	88.59	無	直営		S63	33	木造	新耐震
消防施設	原市・磯部	消防詰所(2-4)	安中消防署	単独	行政	46.37	無	直営		S54	42	木造	旧耐震
消防施設	原市・磯部	消防詰所(4-2)	安中消防署	単独	行政	88.59	無	直営		S63	33	木造	新耐震
消防施設	原市・磯部	消防詰所(4-3)	安中消防署	単独	行政	92.43	無	直営		H19	14	木造	新耐震
消防施設	原市・磯部	消防詰所(4-4)	安中消防署	単独	行政	88.59	無	直営		H2	31	木造	新耐震
消防施設	安中・秋間	消防詰所(5-1)	安中消防署	単独	行政	88.60	無	直営		H6	27	木造	新耐震
消防施設	安中・秋間	消防詰所(5-2)	安中消防署	単独	行政	88.59	無	直営		H2	31	木造	新耐震
消防施設	安中・秋間	消防詰所(6-1)	安中消防署	単独	行政	99.63	無	直営		S63	33	木造	新耐震
消防施設	安中・秋間	消防詰所(7-1)	安中消防署	単独	行政	107.33	無	直営		H10	23	木造	新耐震
消防施設	安中・秋間	消防詰所(7-2)	安中消防署	単独	行政	95.23	無	直営		H9	24	木造	新耐震
消防施設	安中・秋間	消防詰所(旧7-3)	安中消防署	単独	行政	46.37	無	直営		S52	44	木造	旧耐震
消防施設	原市・磯部	消防詰所(8-1)	安中消防署	併設	行政	107.33	無	直営		H12	21	木造	新耐震
消防施設	原市・磯部	消防詰所(8-2)	安中消防署	単独	行政	88.60	無	直営		H7	26	木造	新耐震
消防施設	原市・磯部	消防詰所(8-3)	安中消防署	単独	行政	102.38	無	直営		H10	23	木造	新耐震
消防施設	安中・秋間	消防詰所(1-1)	安中消防署	単独	行政	107.35	無	直営		H13	20	木造	新耐震
消防施設	原市・磯部	消防詰所(3-2)	安中消防署	単独	行政	107.35	無	直営		H14	19	木造	新耐震
消防施設	原市・磯部	消防詰所(4-1)	安中消防署	単独	行政	107.33	無	直営		H24	9	木造	新耐震
消防施設	松井田	消防詰所(9-1)	安中消防署	単独	行政	92.43	無	直営		H27	6	木造	新耐震
消防施設	松井田	消防詰所(9-2)	安中消防署	単独	行政	87.04	無	直営		H29	4	鉄骨造	新耐震
消防施設	松井田	消防詰所(10-1)	安中消防署	単独	行政	92.43	無	直営		H18	15	木造	新耐震
消防施設	松井田	消防詰所(10-2)	安中消防署	単独	行政	53.00	無	直営		S53	43	コンクリートブロック	旧耐震
消防施設	松井田	消防詰所(11-1)	安中消防署	単独	行政	107.33	無	直営		H20	13	木造	新耐震
消防施設	松井田	消防詰所(旧11-2)	安中消防署	単独	行政	54.76	無	直営		不明		コンクリートブロック	旧耐震
消防施設	松井田	消防詰所(12-1)上人見	安中消防署	単独	行政	43.81	無	直営		S53	43	木造	旧耐震
消防施設	松井田	消防詰所(12-2)	安中消防署	単独	行政	51.84	無	直営		S50	46	鉄骨造	旧耐震
消防施設	松井田	消防詰所(13-1)下増田	安中消防署	単独	行政	54.23	無	直営		S63	33	木造	新耐震
消防施設	松井田	消防詰所(13-1)高梨子	安中消防署	単独	行政	70.03	無	直営		H2	31	鉄骨造	新耐震
消防施設	松井田	消防詰所(13-2)小日向	安中消防署	単独	行政	48.70	無	直営		S54	42	木造	旧耐震
消防施設	松井田	消防詰所(14-1)室の木	安中消防署	単独	行政	72.86	無	直営		H5	28	木造	新耐震
消防施設	松井田	消防詰所(14-2)土塩	安中消防署	単独	行政	72.87	無	直営		H4	29	木造	新耐震
消防施設	安中・秋間	消防詰所(5-3)	安中消防署	単独	行政	107.33	無	直営		H22	11	木造	新耐震
消防施設	松井田	消防詰所(12-3)	安中消防署	単独	行政	107.33	無	直営		H23	10	木造	新耐震
消防施設	松井田	消防詰所(11-2)	安中消防署	単独	行政	82.50	無	直営		H25	8	木造	新耐震
消防施設	原市・磯部	消防詰所(3-1)	安中消防署	単独	行政	107.33	無	直営		H25	8	木造	新耐震
消防施設	安中・秋間	消防詰所(1-2)	安中消防署	単独	行政	82.50	無	直営		H26	7	木造	新耐震
消防施設	松井田	消防詰所(12-1)下人見	安中消防署	単独	行政	72.00	無	直営		S58	38	鉄骨造	新耐震
消防施設	原市・磯部	下後閑水防倉庫	安中消防署	併設	行政	34.01	無	直営		H13	20	コンクリートブロック	新耐震
消防施設	松井田	消防詰所(旧9-1)	安中消防署	単独	行政	60.63	無	直営		不明		軽量鉄骨造	-
消防施設	松井田	消防詰所(旧10-1)	安中消防署	単独	行政	22.50	無	直営		不明		コンクリートブロック	-
消防施設	安中・秋間	消防詰所(7-3)	安中消防署	単独	行政	82.50	無	直営		H28	5	木造	新耐震
その他行政系施設	安中・秋間	消費生活センター	市民課	併設	行政	227.90	無	直営		H22	11	鉄骨造	新耐震
その他行政系施設	安中・秋間	野生動物監視センター	農林課	単独	行政	52.44	無	直営		H14	19	木造	新耐震
その他行政系施設	松井田	松井田野生動物監視センター	農林課	単独	行政	49.68	無	直営		H18	15	木造	新耐震

◆施設更新に関する基本的な考え方

- ・ 庁舎については、予防保全に取り組み、計画的な修繕等を実施し、長寿命化を図ります。特に市役所庁舎については、災害時の拠点施設となることも考慮し、今後、旧安中高等学校跡地に建て替えを行う計画があります。
- ・ 消防施設は、災害時の救助・復旧活動の拠点となることを踏まえ、普段からの点検、維持管理を重視し、予防保全に取り組み、計画的な修繕等を実施し、長寿命化を図ります。また、消防団組織の再編に伴い、適切な施設整備を図ります。
- ・ 野生動物監視センターについては、必要な修繕等を実施しながら長寿命化を図るとともに、多機能化を検討するなど施設の有効活用を検討していきます。

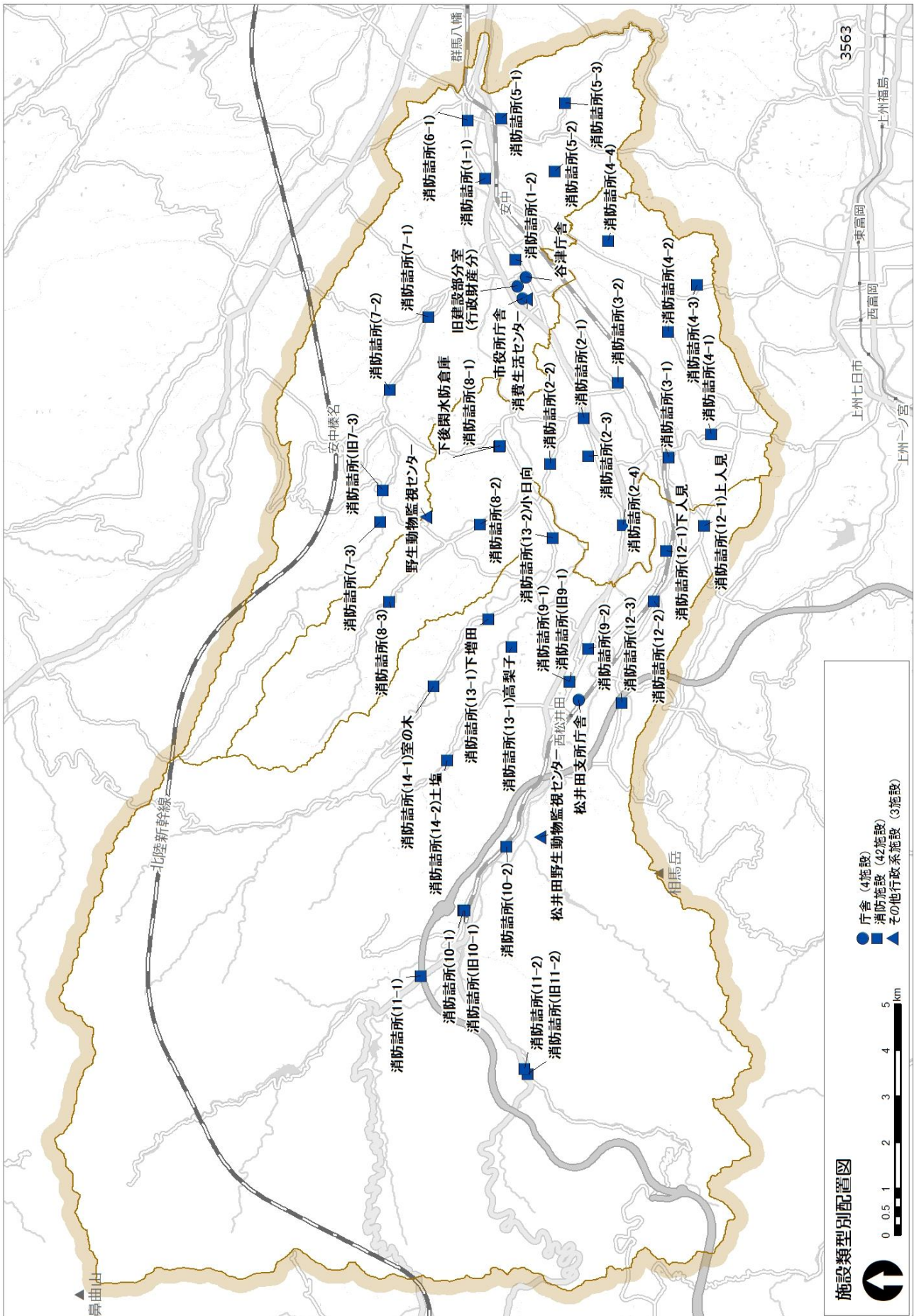

(10) 市営住宅

◆施設の現状と課題

市営住宅としては、31施設を設置しています。

現存する各施設のうち、代表的なものについては、昭和28年度から平成8年度までの間に建築されています。31施設中29施設が築30年以上を経過し、中でも地尻団地、植松団地などの11施設は、築60年を経過した木造住宅となっています。これらの老朽化が著しい施設は、入居の募集を停止しています。市営住宅は、指定管理者制度を導入している施設はありません。

また、快適な住まいを長きにわたって確保するための中長期的な維持管理計画を定めた安中市市営住宅等長寿命化計画を平成24年度に策定しています。

表 市営住宅の代表的な建物の概要

施設情報										代表建物情報			
施設種類	地域	施設名称	所管課	施設形態	財産区分	施設合計延床面積(m ²)	避難所指定	運営方法	入居戸数(R2)	建築年度	経過年数	主体構造	耐震基準
市営住宅	安中・秋間	遠丸団地	建築住宅課	単独	行政	4,508.64	無	直営	74	S44	52	コンクリートブロック	旧耐震
市営住宅	安中・秋間	並木団地	建築住宅課	単独	行政	8,760.13	無	直営	102	S54	42	鉄筋コンクリート	旧耐震
市営住宅	原市・磯部	原市団地	建築住宅課	単独	行政	20,243.01	無	直営	221	H8	25	鉄筋コンクリート	新耐震
市営住宅	安中・秋間	米山団地	建築住宅課	単独	行政	5,667.32	無	直営	64	S61	35	鉄筋コンクリート	新耐震
市営住宅	安中・秋間	秋間団地	建築住宅課	単独	行政	5,766.56	無	直営	46	S50	46	鉄筋コンクリート	旧耐震
市営住宅	安中・秋間	山崎団地	建築住宅課	単独	行政	506.76	無	直営	10	S49	47	鉄筋コンクリート	旧耐震
市営住宅	安中・秋間	地尻団地	建築住宅課	単独	行政	177.35	無	直営	2	S28	68	木造	旧耐震
市営住宅	安中・秋間	植松団地	建築住宅課	単独	行政	63.52	無	直営	2	S28	68	木造	旧耐震
市営住宅	安中・秋間	芸の宮団地	建築住宅課	単独	行政	2,084.20	無	直営	26	H3	30	鉄筋コンクリート	新耐震
市営住宅	安中・秋間	下の堀団地	建築住宅課	単独	行政	197.98	無	直営	5	S30	66	木造	旧耐震
市営住宅	安中・秋間	川原町団地	建築住宅課	単独	行政	70.94	無	直営	1	S31	65	木造	旧耐震
市営住宅	安中・秋間	田尻団地	建築住宅課	単独	行政	213.65	無	直営	3	S34	62	木造	旧耐震
市営住宅	安中・秋間	内出団地	建築住宅課	単独	行政	126.00	無	直営	2	S37	59	木造	旧耐震
市営住宅	安中・秋間	内出住宅	建築住宅課	単独	行政	43.73	無	直営	1	S38	58	木造	旧耐震
市営住宅	原市・磯部	上町南団地	建築住宅課	単独	行政	175.72	無	直営	4	S31	65	木造	旧耐震
市営住宅	原市・磯部	芝原西団地	建築住宅課	単独	行政	173.22	無	直営	2	S34	62	木造	旧耐震
市営住宅	原市・磯部	雲雀団地	建築住宅課	単独	行政	1,098.81	無	直営	16	S42	54	木造	旧耐震
市営住宅	原市・磯部	走落団地	建築住宅課	単独	行政	188.10	無	直営	4	S33	63	木造	旧耐震
市営住宅	安中・秋間	小丸田団地	建築住宅課	単独	行政	173.22	無	直営	6	S33	63	木造	旧耐震
市営住宅	安中・秋間	藤山団地	建築住宅課	単独	行政	4,785.41	無	直営	44	S57	39	鉄筋コンクリート	新耐震
市営住宅	松井田	西北谷戸団地	建築住宅課	単独	行政	224.00	無	直営	4	S34	62	木造	旧耐震
市営住宅	松井田	新田南団地	建築住宅課	単独	行政	285.00	無	直営	3	S34	62	木造	旧耐震
市営住宅	松井田	塚越団地	建築住宅課	単独	行政	3,649.10	無	直営	44	H8	25	鉄筋コンクリート	新耐震
市営住宅	松井田	渡戸団地	建築住宅課	単独	行政	518.40	無	直営	11	S43	53	木造	旧耐震
市営住宅	松井田	細野原住宅	建築住宅課	単独	行政	124.80	無	直営	1	S49	47	コンクリートブロック	旧耐震
市営住宅	松井田	東光寺団地	建築住宅課	単独	行政	956.00	無	直営	14	S49	47	コンクリートブロック	旧耐震
市営住宅	松井田	川久保団地	建築住宅課	単独	行政	497.60	無	直営	4	S56	40	プレキャストコンクリート	新耐震
市営住宅	松井田	朝日団地	建築住宅課	単独	行政	3,110.40	無	直営	31	S59	37	鉄筋コンクリート	新耐震
市営住宅	松井田	平第2団地	建築住宅課	単独	行政	250.80	無	直営	4	H1	32	木造	新耐震
市営住宅	松井田	諏訪前団地	建築住宅課	単独	行政	2,712.20	無	直営	37	S37	59	木造	旧耐震
市営住宅	松井田	平団地	建築住宅課	単独	行政	634.20	無	直営	6	S51	45	コンクリートブロック	旧耐震

◆施設更新に関する基本的な考え方

- ・ 予防保全に取り組み、計画的な修繕等を実施しながら長寿命化を図ります。
- ・ 木造構造で老朽化が進行している建物については、入居者の退去に併せて順次廃止し、取壊しを行います。
- ・ 安中市市営住宅等長寿命化計画において、今後の人口減少に伴う住宅事情や経済情勢の需要の変化を踏まえ、適切な施設規模を確保するとともに、他の手段への転換を検討します。

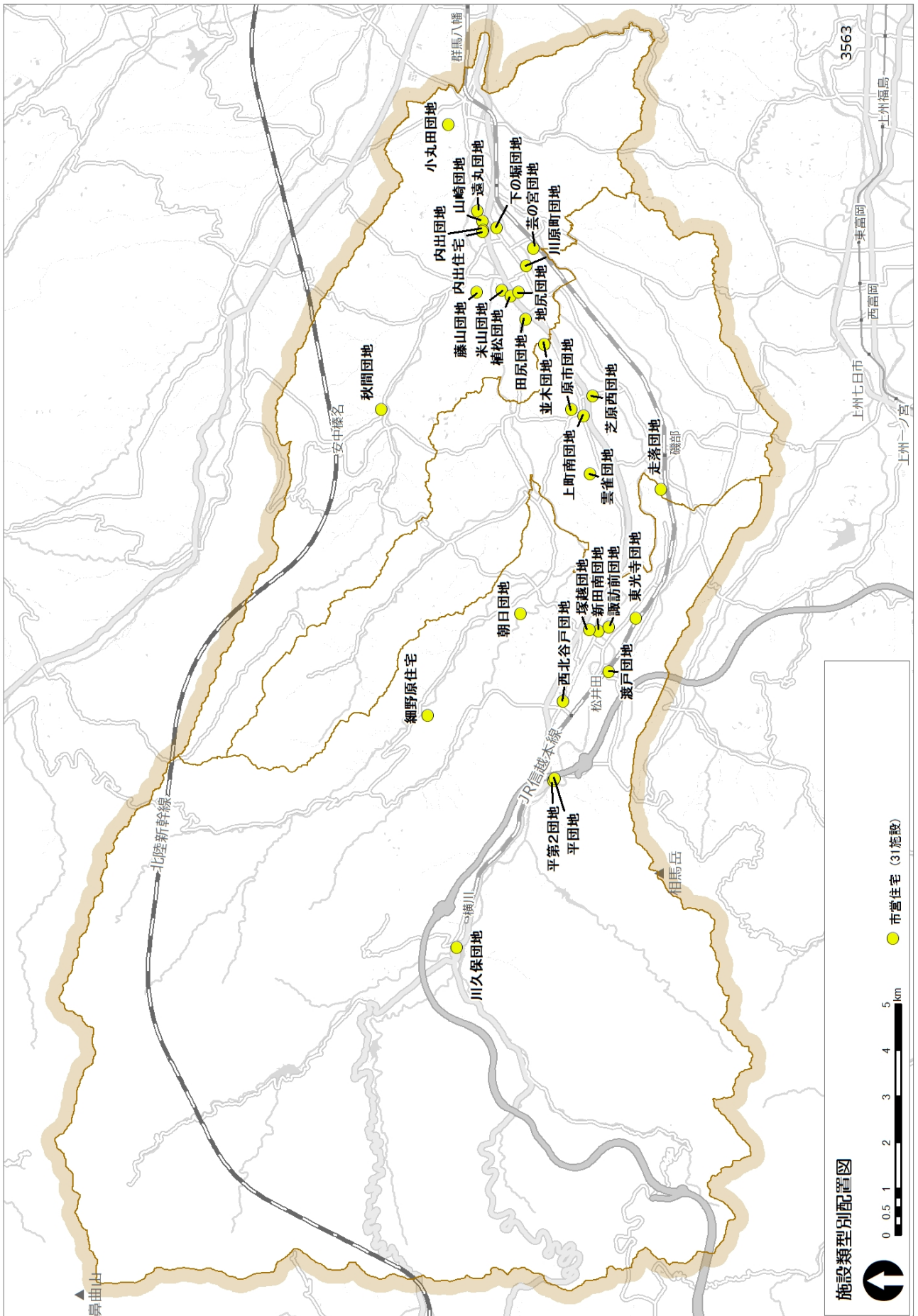

(11) 公園

◆施設の現状と課題

都市整備課が管理する都市公園等の施設は、令和2年度末現在55施設となっています。

表 都市公園等の整備状況

区分	箇所数	面積 (㎡)	主な公園名称
地区公園	3	148,006	郷原緑地公園、すみれヶ丘公園、後閑城址公園
近隣公園	4	42,863	磯部公園、米山公園、星見の丘公園、天空の丘公園
街区公園	12	17,641	八本木児童公園、下の尻児童公園、磯部児童公園、原市児童公園、高別当児童公園、谷津児童公園、板鼻公園など
児童遊園	6	3,885	正善児童遊園など
広場	2	3,257	下磯部コミュニティ広場など
開発帰属	26	12,006	栃谷戸公園、内出公園など
その他	2	25,570	みのりが丘パノラマパーク、うんどう遊園
合計	55	253,228	

※面積は、公園台帳面積（実測面積）

公園内に建築物を有する施設は、12施設あり、それらの建築物は、トイレや東屋となっています。全ての公園は、直営で運営されています。

このうち、築30年以上が経過した建築物を有する施設は、すみれヶ丘公園、米山公園、下の尻児童公園、原市児童公園、谷津児童公園の5施設となっています。

表 公園の概要

施設情報									代表建物情報			
施設種類	地域	施設名称	所管課	施設形態	財産区分	施設合計延床面積 (㎡)	避難所指定	運営方法	建築年度	経過年数	主体構造	耐震基準
地区公園	原市・磯部	すみれヶ丘公園	都市整備課	単独	行政	86.86	無	直営	H1	32	鉄筋コンクリート	新耐震
地区公園	原市・磯部	後閑城址公園	都市整備課	単独	行政	212.51	無	直営	H6	27	木造	新耐震
近隣公園	原市・磯部	磯部公園	都市整備課	単独	行政	23.51	無	直営	H6	27	コンクリートブロック	新耐震
近隣公園	安中・秋間	米山公園	都市整備課	単独	行政	75.30	無	直営	H2	31	鉄筋コンクリート	新耐震
街区公園	安中・秋間	板鼻公園	都市整備課	単独	行政	9.00	無	直営	H8	25	コンクリートブロック	新耐震
街区公園	原市・磯部	八本木児童公園	都市整備課	単独	行政	7.36	無	直営	H11	22	鉄筋コンクリート	新耐震
街区公園	安中・秋間	下の尻児童公園	都市整備課	単独	行政	8.16	無	直営	S46	50	鉄筋コンクリート	旧耐震
街区公園	原市・磯部	磯部児童公園	都市整備課	単独	行政	16.28	無	直営	H10	23	鉄筋コンクリート	新耐震
街区公園	原市・磯部	原市児童公園	都市整備課	単独	行政	8.64	無	直営	S48	48	鉄筋コンクリート	旧耐震
街区公園	安中・秋間	高別当児童公園	都市整備課	単独	行政	1.56	無	直営	H7	26	鉄筋コンクリート	新耐震
街区公園	安中・秋間	谷津児童公園	都市整備課	単独	行政	10.92	無	直営	S63	33	鉄筋コンクリート	新耐震
その他公園	安中・秋間	みのりが丘パノラマパーク	都市整備課	単独	行政	34.22	無	直営	H22	11	鉄筋コンクリート	新耐震
その他公園	松井田	人見城址公園休憩所	総務管理課	単独	行政	9.72	無	直営	H10	23	鉄骨造	新耐震

◆施設更新に関する基本的な考え方

- ・ 予防保全に取り組み、計画的な修繕等を実施しながら長寿命化を図ります。
- ・ 公園の管理運営の効率化の観点から、市民等との協働による維持管理の方策を検討します。
- ・ 小規模な公園内のトイレについては、今後の需要の動向を踏まえた必要性の検討を行います。

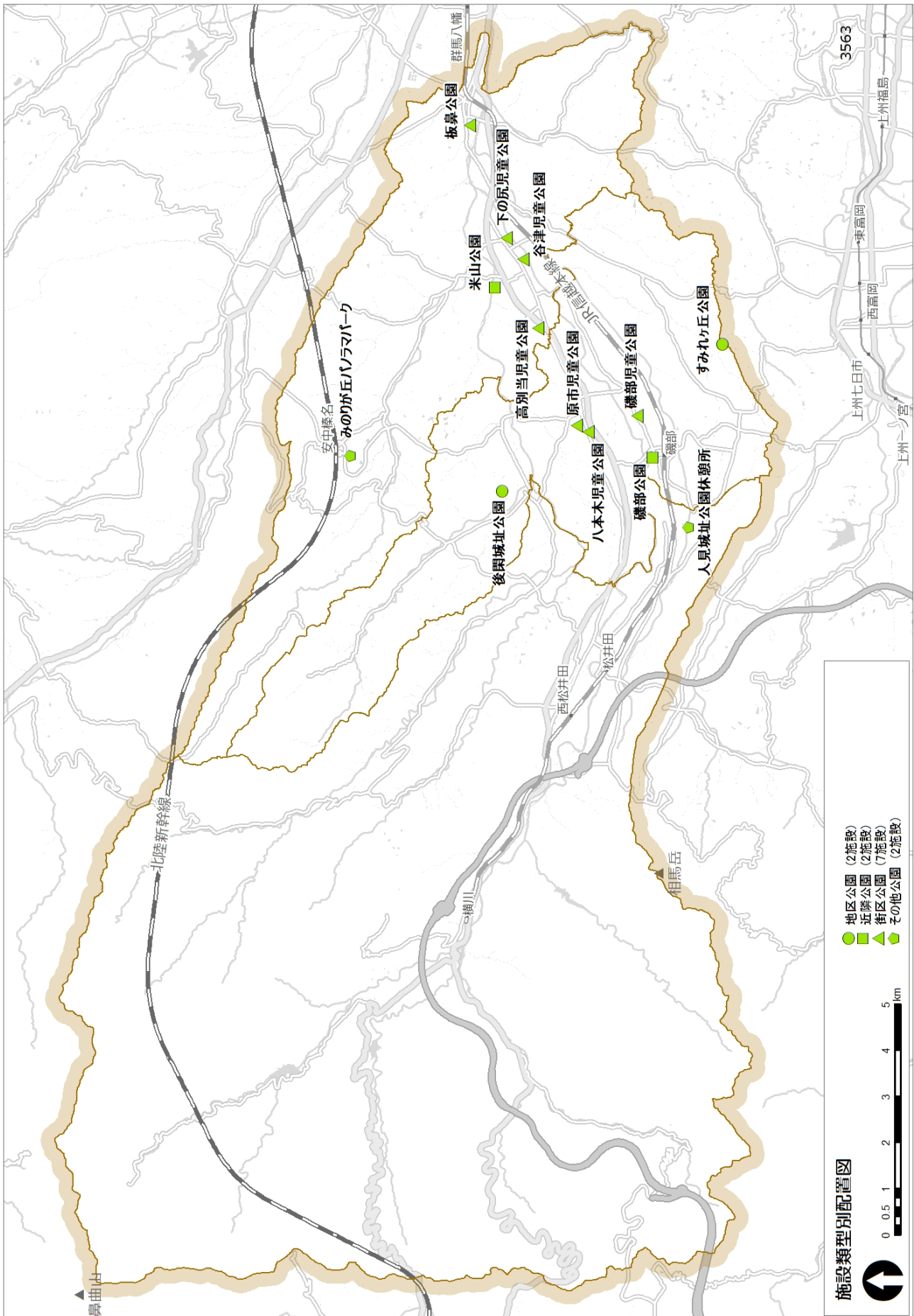

(12) 供給処理施設

◆施設の現状と課題

供給処理施設としては、し尿処理施設2施設、廃棄物処理施設2施設で、計4施設を設置しています。し尿処理施設2施設のうち、古城団地浄化センターは、平成19年度に当該地域に公共下水道が接続されたため、現在は、稼働を休止しています。安中榛名駅周辺し尿処理施設は、秋間みのりが丘地区の排水及びし尿処理を行っており、運転管理を業務委託で実施しています。

廃棄物処理施設2施設のうち、碓氷川クリーンセンターは、廃棄物処理だけでなく、し尿処理も行っており、ごみ焼却場の関係施設は平成9年度、し尿処理の関係施設は平成3年度に建築されています。また、施設の余熱を利用した熱帯植物園を隣接して設置し、一般公開も行っています。安中・松井田一般廃棄物最終処分場は、昭和61年度に建築され、築30年を経過していますが、最終処分した廃棄物の埋立てが平成14年度までに完了し、現在、浸出水処理施設のみが稼働しています。

表 供給処理施設の概要

施設情報									代表建物情報			
施設種類	地域	施設名称	所管課	施設形態	財産区分	施設合計延床面積(m ²)	避難所指定	運営方法	建築年度	経過年数	主体構造	耐震基準
供給処理施設	安中・秋間	古城団地浄化センター	下水道課	単独	行政	315.00	無	直営(休止中)	S62	34	鉄筋コンクリート	新耐震
供給処理施設	安中・秋間	安中榛名駅周辺し尿処理施設	下水道課	単独	行政	327.42	無	一部業務委託	H15	18	鉄筋コンクリート	新耐震
供給処理施設	原市・磯部	碓氷川クリーンセンター	環境政策課	単独	行政	9,478.31	無	一部業務委託	H9	24	鉄筋コンクリート	新耐震
供給処理施設	松井田	安中・松井田一般廃棄物最終処分場	環境政策課	単独	行政	138.19	無	直営	S61	35	鉄骨鉄筋コンクリート	新耐震

◆施設更新に関する基本的な考え方

- ・ 予防保全の取組により改修等を計画的に行いながら長寿命化を図ります。
- ・ 稼働していない施設については、取り壊して他の用途での利用を図るなど、施設や土地の有効活用に努めます。



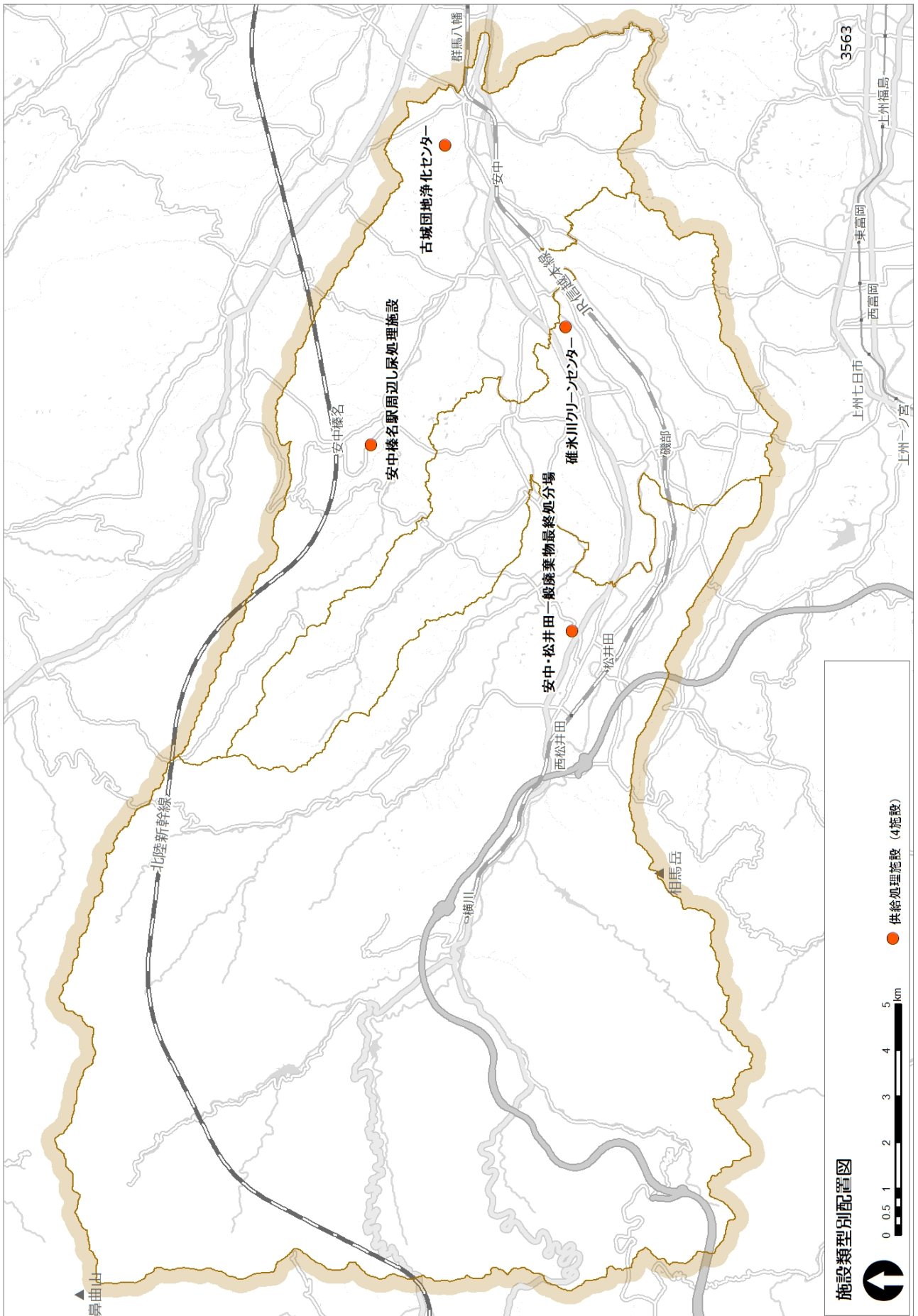

(13) 水道施設

◆施設の現状と課題

水道の管理棟施設としては、浄水場、中木ダムなどの10施設を設置しています。

市民へ安全な水道水の供給を図ることを目的に設置されている浄水場等は7施設あり、30年以上を経過した管理棟施設は4施設となっています。このうち、坂本浄水場・久保井戸浄水場の2施設は耐震診断や外壁補修等の必要な改修を実施済みですが、入牧浄水場は耐震診断や大規模改修が未実施です。

中木ダムは、給水量の大幅な増加に対応するために、昭和54年4月に遊休施設であったダムを群馬県より取得した施設であり、久保井戸浄水場の取水量を確保しています。ダムの管理棟は、築42年を経過しており、老朽化の進行が伺えます。

このほか、簡易水道事業により整備した2施設が残っていますが、いずれの施設も他の浄水場からの供給に切り替えているため、現在は稼働を休止しています。

表 水道施設の概要

施設情報										代表建物情報			
施設種類	地域	施設名称	所管課	施設形態	財産区分	施設合計延床面積(m ²)	避難所指定	運営方法	建築年度	経過年数	主体構造	耐震基準	
浄水場	松井田	坂本浄水場	上水道工務課	単独	行政	258.88	無	直営	S55	41	鉄筋コンクリート	旧耐震	
浄水場	原市・磯部	久保井戸浄水場	上水道工務課	単独	行政	1,404.00	無	直営	S54	42	鉄筋コンクリート	旧耐震	
浄水場	安中・秋間	滝ノ入浄水場	上水道工務課	単独	行政	90.00	無	直営	H10	23	鉄筋コンクリート	新耐震	
浄水場	松井田	一ノ瀬浄水場	上水道工務課	単独	行政	95.00	無	直営	H11	22	鉄筋コンクリート	新耐震	
浄水場	松井田	入牧浄水場	上水道工務課	単独	行政	74.70	無	直営	S53	43	鉄筋コンクリート	旧耐震	
浄水場	松井田	西野牧第一水源圧力調整池	上水道工務課	単独	行政	1.20	無	直営	S53	43	鉄筋コンクリート	旧耐震	
浄水場	松井田	西野牧浄水場	上水道工務課	単独	行政	37.50	無	直営	H16	17	鉄筋コンクリート	新耐震	
その他水道施設	松井田	中木ダム	上水道工務課	単独	行政	203.35	無	一部業務委託	S54	42	鉄筋コンクリート	旧耐震	
その他水道施設	原市・磯部	旧上後閑簡易水道	上水道工務課	単独	行政	3.80	無	直営(休止中)	S44	52	コンクリートブロック	旧耐震	
その他水道施設	安中・秋間	旧秋間簡易水道	上水道工務課	単独	行政	31.55	無	直営(休止中)	S46	50	コンクリートブロック	旧耐震	

◆施設更新に関する基本的な考え方

- ・施設の計画的な点検、清掃、補修を進めるとともに、予防保全型の維持管理に努め、施設の長寿命化とコストの縮減を図ります。
- ・浄水場については、耐震化を進めます。



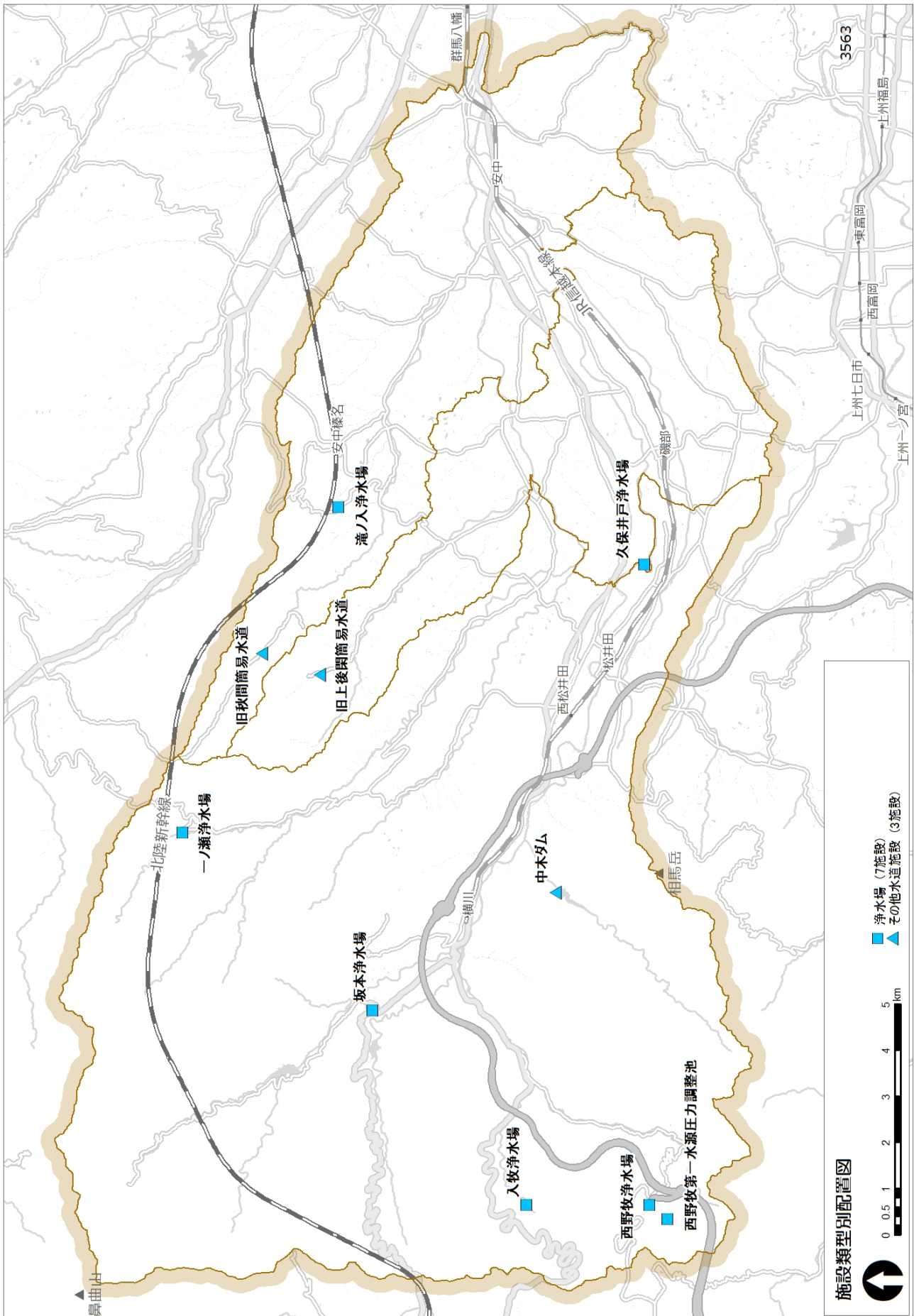

(14) その他施設

◆施設の現状と課題

その他施設としては、火葬場・斎場1施設、旧小中学校4施設、旧高等学校1施設、トイレ14施設、倉庫・車庫12施設、その他13施設で、計45施設があります。

すみれヶ丘聖苑は、築36年が経過しており、老朽化対策の検討が必要です。

旧小中学校の中で旧坂本小学校は、平成25年3月に閉校となりましたが、中山道坂本宿にあり、郷土史の発表会等で時折利用されています。

トイレ等は、駅前や観光地に設置されていますが、築30年以上経過したものも見られます。

旧秋間みのりが丘コミュニティプラザは、平成27年度にJR東日本から寄附の受入れを行った施設であり、民間事業者に対して賃貸借契約に基づく貸付けを行い、今後、サテライトオフィスとして利用される予定です。

旧国民宿舎裏妙義は、施設の老朽化や利用者の減少により平成28年3月をもって閉館しています。

表 その他施設の概要

施設情報										代表建物情報			
施設種類	地域	施設名称	所管課	施設形態	財産区分	施設合計延床面積(m ²)	避難所指定	運営方法	建築年度	経過年数	主体構造	耐震基準	
火葬場・斎場	原市・磯部	すみれヶ丘聖苑	市民課	単独	行政	2,666.65	無	一部業務委託	S60	36	鉄筋コンクリート	新耐震	
旧小中学校	原市・磯部	せせらぎの家(旧上後閑小学校)	学校教育課	単独	行政	986.00	無	直営	S59	37	鉄筋コンクリート	新耐震	
旧小中学校	松井田	旧坂本小学校	総務課	併設	行政	1,302.00	無	直営	S35	61	木造	旧耐震	
旧小中学校	松井田	旧松井田西中学校	総務課	併設	行政	2,606.00	無	直営	S38	58	鉄筋コンクリート	旧耐震	
旧小中学校	安中・秋間	旧秋間小学校西分校	資産活用課	単独	普通	142.20	無	直営	不明		木造	旧耐震	
トイレ	安中・秋間	安中駅前トイレ	観光経済課	単独	行政	26.35	無	一部業務委託	H3	30	鉄筋コンクリート	新耐震	
トイレ	原市・磯部	磯部駅前トイレ	観光経済課	単独	行政	27.09	無	一部業務委託	H2	31	鉄筋コンクリート	新耐震	
トイレ	安中・秋間	中央体育館トイレ	スポーツ課	併設	行政	28.26	無	一部業務委託	H4	29	鉄筋コンクリート	新耐震	
トイレ	安中・秋間	ログトイレ	観光経済課	単独	行政	5.67	無	一部業務委託	H13	20	木造	新耐震	
トイレ	松井田	ゆうあい館駐車場トイレ	観光経済課	併設	行政	7.92	無	一部業務委託	H12	21	鉄筋コンクリート	新耐震	
トイレ	松井田	裏妙義駐車場トイレ	観光経済課	併設	行政	18.00	無	一部業務委託	H5	28	木造	新耐震	
トイレ	松井田	麻芋の滝駐車場トイレ	観光経済課	単独	行政	13.98	無	一部業務委託	S54	42	鉄筋コンクリート	旧耐震	
トイレ	松井田	横川駅前トイレ	観光経済課	単独	行政	13.25	無	一部業務委託	S59	37	木造	新耐震	
トイレ	松井田	峠の湯駅前快適トイレ	観光経済課	併設	行政	22.50	無	指定管理	H17	16	鉄筋コンクリート	新耐震	
トイレ	松井田	坂本宿快適トイレ	観光経済課	単独	行政	22.50	無	一部業務委託	H3	30	木造	新耐震	
トイレ	松井田	麻芋茶屋駐車場トイレ	観光経済課	併設	行政	19.80	無	一部業務委託	H18	15	木造	新耐震	
トイレ	松井田	碓氷湖駐車場トイレ	観光経済課	単独	行政	35.19	無	一部業務委託	H5	28	鉄筋コンクリート	新耐震	
トイレ	松井田	ゆがね橋駐車場トイレ	観光経済課	単独	行政	38.82	無	一部業務委託	H27	6	鉄筋コンクリート	新耐震	
トイレ	安中・秋間	武家長屋公衆トイレ	観光経済課	併設	行政	26.49	無	一部業務委託	H25	8	木造	新耐震	
倉庫・車庫	原市・磯部	原市4区住民センター倉庫	市民課	単独	行政	32.00	無	直営	S48	48	鉄骨造	旧耐震	
倉庫・車庫	安中・秋間	中宿公民館倉庫	資産活用課	単独	普通	79.48	無	直営	S52	44	土蔵造	旧耐震	
倉庫・車庫	安中・秋間	岩野谷保育園(旧トラクター置場)	資産活用課	単独	普通	81.00	無	直営	不明		鉄骨造	旧耐震	
倉庫・車庫	松井田	旧消防倉庫(12-3)	総務管理課	単独	普通	31.59	無	直営	S55	41	鉄骨造	旧耐震	
倉庫・車庫	原市・磯部	諏訪西農機具保管庫	市民課	単独	行政	32.00	無	直営	S54	42	鉄骨造	旧耐震	
倉庫・車庫	安中・秋間	寺山農機具保管庫	市民課	単独	行政	32.00	無	直営	S55	41	鉄骨造	旧耐震	
倉庫・車庫	原市・磯部	土木課作業場	土木課	単独	行政	199.18	無	直営	S61	35	鉄骨造	新耐震	
倉庫・車庫	安中・秋間	下秋間倉庫	資産活用課	単独	行政	158.71	無	直営	H7	26	鉄骨造	新耐震	
倉庫・車庫	安中・秋間	旧スクールバス車庫	資産活用課	単独	行政	133.44	無	直営	S49	47	鉄骨造	旧耐震	
倉庫・車庫	松井田	文化財資料保管庫	文化財保護課	併設	行政	97.20	無	直営	S61	35	軽量鉄骨造	新耐震	
倉庫・車庫	松井田	文化財資料室	文化財保護課	併設	行政	32.00	無	直営	S52	44	軽量鉄骨造	旧耐震	
倉庫・車庫	松井田	新堀車庫	土木課	単独	行政	108.50	無	直営	不明		鉄骨造	旧耐震	
その他	原市・磯部	旧馬場集会所	資産活用課	単独	普通	106.82	無	直営	S51	45	木造	旧耐震	
その他	松井田	旧国民宿舎裏妙義	観光経済課	併設	行政	1,651.96	無	直営(休止中)	S48	48	鉄筋コンクリート	旧耐震	
その他	松井田	旧松井田第一保育園	総務管理課	単独	普通	464.10	無	直営	S48	48	鉄骨造	旧耐震	
その他	安中・秋間	旧建設部分室(普通財産分)	子ども課	複合	普通	131.57	無	一部業務委託	S43	53	鉄筋コンクリート	旧耐震	
その他	松井田	旧いこの家	総務管理課	単独	普通	400.52	無	直営	S49	47	鉄筋コンクリート	旧耐震	
その他	安中・秋間	旧安中消防署庁舎	資産活用課	単独	普通	1,021.35	無	直営	S46	50	鉄筋コンクリート	旧耐震	
その他	原市・磯部	源泉管理棟	観光経済課	単独	行政	18.00	無	一部業務委託	H8	25	コンクリートブロック	新耐震	
その他	松井田	高速バス待合所	総務管理課	単独	行政	14.00	無	直営(休止中)	H5	28	鉄筋コンクリート	新耐震	
その他	安中・秋間	旧秋間みのりが丘コミュニティプラザ	資産活用課	単独	普通	516.91	無	一部業務委託	H15	18	鉄骨造	新耐震	
その他	松井田	松井田駅自転車置場	観光経済課	単独	行政	26.32	無	直営	S62	34	鉄骨造	新耐震	
その他	松井田	西松井田駅自転車置場	観光経済課	単独	行政	82.50	無	直営	S44	52	鉄骨造	旧耐震	
その他	松井田	横川駅自転車置場	観光経済課	単独	行政	27.55	無	直営	S60	36	軽量鉄骨造	新耐震	
その他	安中・秋間	天神小屋	資産活用課	単独	普通	16.20	無	直営	H10	23	木造	新耐震	
旧高等学校	安中・秋間	旧安中高等学校	資産活用課	併設	普通	7,588.00	無	直営	S47	49	鉄筋コンクリート	旧耐震	

◆施設更新に関する基本的な考え方

- ・現在稼働している施設については、計画的な修繕、改修等により長寿命化を図ります。
- ・用途が廃止された施設又は現在稼働していない施設については、他の用途への転用、民間事業者への貸付けや売却等を検討します。



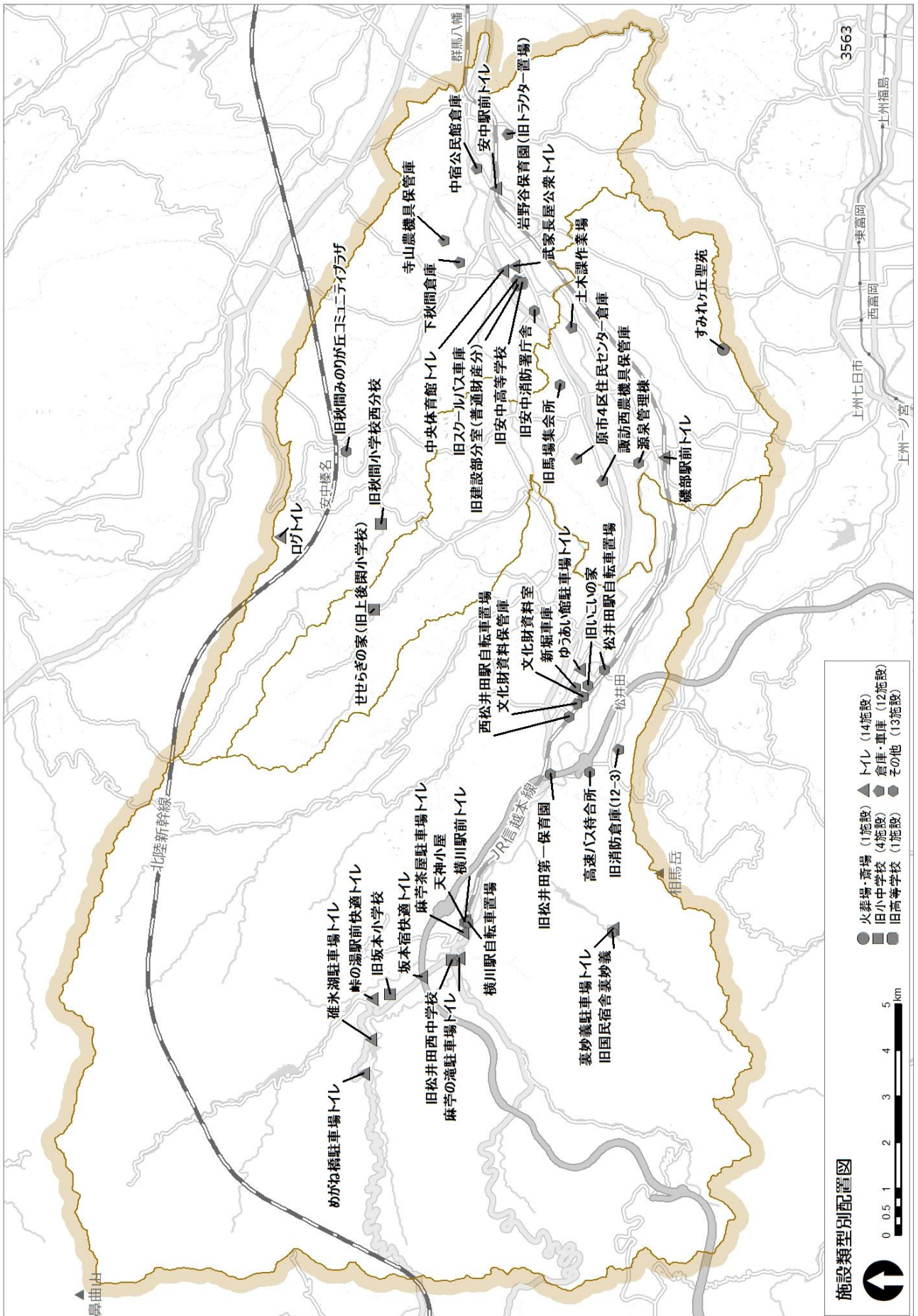

施設類型別配置図

- 火葬場・斎場 (1施設)
- ▲ トイレ (14施設)
- 旧小中学校 (4施設)
- ◆ 倉庫・車庫 (12施設)
- 旧高等学校 (1施設)
- その他 (13施設)

0 0.5 1 2 3 4 5 km

↑

3. インフラ資産

(1) 道路

■道路の概要

本市が管理する市道は、令和2年度末現在、8,239路線、実延長約1,629kmとなっています。また、林道は33路線、路線延長は約57kmを保有しています。

■施設更新に関する基本的な考え方

- ・道路は、市民生活の利便性や産業経済活動の活力を高めるために重要な都市基盤であることを踏まえ、計画的に道路改良や路面改修を実施していきます。
- ・維持管理・修繕・更新の際には、長寿命化につながる予防保全に取り組むほか、新技術の採用を検討し、コストの縮減を図ります。

(2) 橋梁

■橋梁の概要

本市が管理する橋梁は市道分、林道分を合わせて661橋あり、橋梁延長は9.0kmとなっています。

市道に架かる橋梁のうち、50年を経過した橋梁の橋長の割合は、架設年が明確な橋梁のうちの28.6%ですが、昭和42年以降に多くの橋梁を整備していることから、今後、整備後50年以上を経過する橋梁が急速に増加していきます。

■施設更新に関する基本的な考え方

- ・安中市橋梁長寿命化修繕計画に基づき、計画的な維持補修や架け替えを進めていきます。
- ・定期的な点検や健全度の診断を行うとともに、耐震性の確保も考慮しながら維持管理・修繕等の優先度を評価し、利用者の安全性の確保を図ります。
- ・損傷が顕在化する前に対策を講じる予防保全型の管理による修繕を基本としながら、事後保全型の修繕も効果的に活用し、橋梁の長寿命化を図ります。
- ・めがね橋は、文化遺産としての延命化を目指し、予防保全に基づく対策を実施します。



(3) 上水道

■上水道の概要

上水道の管路は、導送配水管合計で約592kmが整備されています。

地震等に弱い石綿セメント管の更新事業は、おおむね完了していますが、高度経済成長期に集中的に整備した施設が今後更新の時期を迎えることとなります。

■施設更新に関する基本的な考え方

- ・ 安中市水道事業ビジョンに示す中期的な経営計画に沿って、計画的に事業を展開します。
- ・ 予防保全に取り組み、計画的な点検、修繕等を実施しながら長寿命化を図ります。
- ・ 施設更新の特定の年度への集中を避けるため、計画的に更新時期の調整を行い、整備コストの平準化を図ります。
- ・ 管路の新規整備、改築・更新事業と合わせて耐震機能の付加に努め、効率的な整備を進めます。

(4) 下水道

■下水道の概要

下水道の管路は、公共下水道（污水管）と雨水管を合わせて、約133kmが整備されています。

污水管は、昭和61年度以降順次整備され、今後、整備後30年を経過する管路が増加していきます。

■施設更新に関する基本的な考え方

- ・ 管路のテレビカメラ調査を行うなど、計画的な点検、修繕等を実施しながら長寿命化を図ります。
- ・ 管路の新規整備、改築・更新事業と合わせて耐震機能の付加に努め、効率的な整備を進めます。
- ・ 下水道の整備当初から変化してきた住宅の立地状況や今後の人口減少などの見通しを踏まえ、下水道事業の計画区域の見直しを行い、効率的な整備を推進します。

第4章 公共施設等の総合かつ計画的な管理に関する基本方針

1. 現状や課題に関する基本認識

安中市が保有する公共施設等を取り巻く現状や将来にわたる課題を踏まえ、以下のとおり、課題解決に向けた取組の考え方を示します。

現状と課題

- 施設) ・施設の老朽化が進んでおり、近い将来一斉に更新時期を迎えるおそれがあります。
 ・市町村合併前に多くの施設が建設されてきた背景や利用者のニーズの変化から、公共施設の過不足が懸念される状況です。
 ・耐震性が低い建物が残っています。
- 財政) ・今後は、税収の減少や社会保障関係費の増大に加え、合併算定替え措置の縮減・廃止が見込まれ、厳しい財政状況が予想されます。
 ・普通建設事業費への予算配分は、一層厳しさを増すことが予想されます。
 ・現在保有する公共施設等を保有し続け、更新していくことは非常に困難であり、試算では、約7割の施設の更新を行うことができなくなる可能性があります。
- 人口) ・本市の人口は、平成27年(2015年)から令和42年(2060年)までに6割程度まで減少すると見込まれ、施設利用者の需要量の減少が予想されます。
 ・少子高齢化が進行し、必要な公共施設の種類に変化が生じることが想定されます。

取組の基本的な考え方

- 行政サービスの維持向上に取り組む
 - ・多様化する市民のニーズに対応しながら、行政サービスの水準を維持向上させることを重視した取組が必要です。
 - ・将来の人口減少の見込みを踏まえて、施設規模の適正化に取り組む必要があります。
 - ・人口動態の変化や市民のニーズの変化に合わせて、必要な施設の種類を見極めていく必要があります。
 - ・安全性に配慮した施設更新を行うことが必要です。
- 財政負担の軽減、平準化に取り組む
 - ・公共施設等の総量縮減により更新費用を抑制し、財政負担を軽減し、平準化していくことが求められます。
 - ・施設運営の効率化を図ることで維持管理経費を削減し、ライフサイクルコスト⁸の縮減につなげていくことが必要です。
- 計画的な施設更新に取り組む
 - ・効率的な施設整備のためには、市全体の公共施設等の最適化に取り組むことが必要です。
 - ・実効性のある施設更新を進めるための実行計画の立案が望まれます。
 - ・建て替えや大規模改修だけでなく、統廃合や複合化、売却、長寿命化など、様々な方策を検討していくことが必要です。
 - ・着実な施設更新を推進する全庁的な取組体制の構築が必要です。

⁸ ライフサイクルコスト：公共施設等の企画・設計から維持管理、廃棄に至る過程（ライフサイクル）で必要な経費の総額。

2. 公共施設等の管理に関する基本方針

ここでは、安中市における公共施設等のあり方について、中長期的な視点から、総合的かつ計画的な管理を推進するための基本的な考え方を定めるものとし、「施設保有量の適正化」「維持管理の適正化」「施設運営の適正化」の3つの基本方針を設定します。

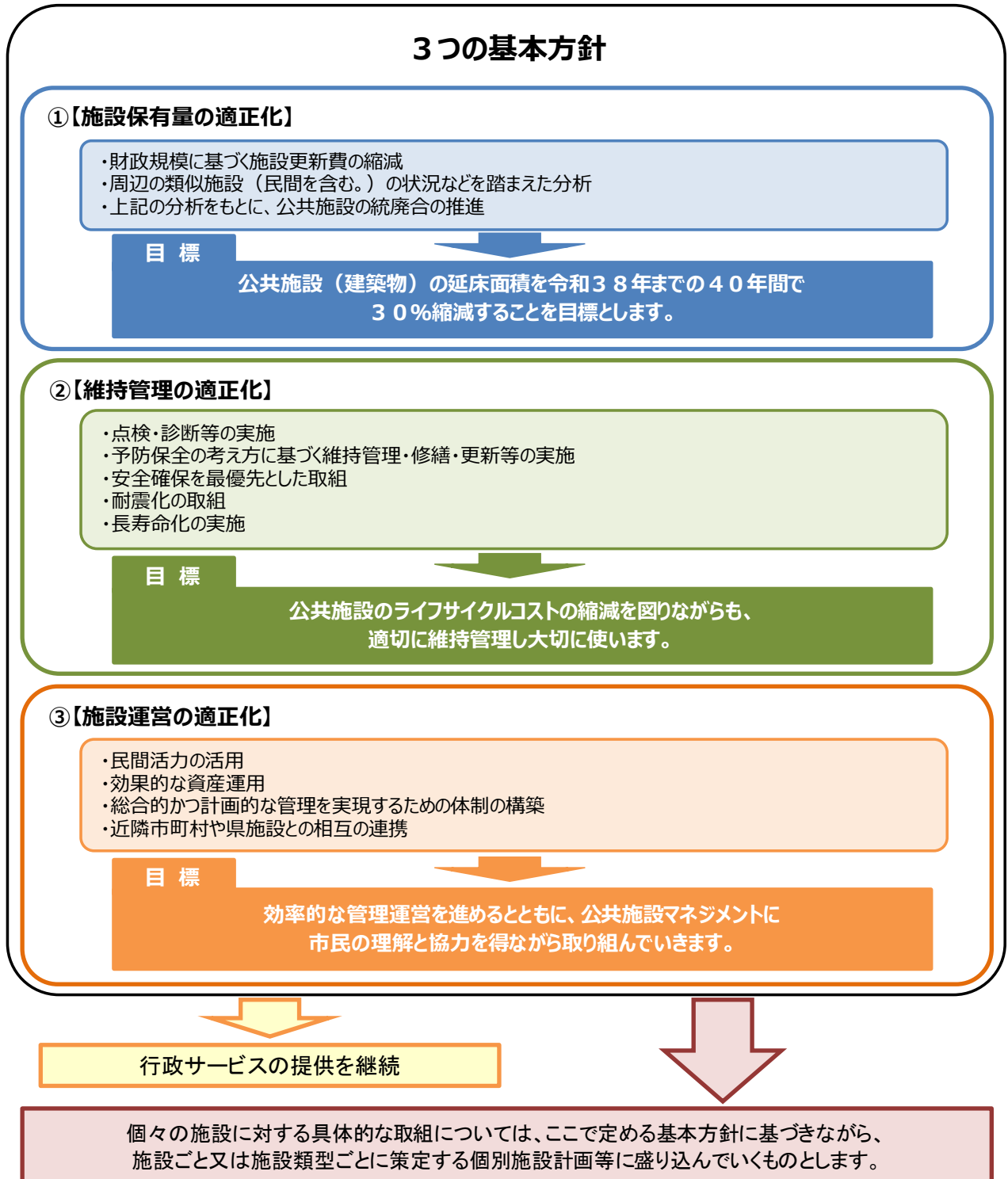

基本方針1【施設保有量の適正化】

人口動態や市民のニーズの変化などを踏まえ、公共施設等の規模の適正化を推進し、特に更新時に当たっては、統廃合・複合化の検討に取り組みます。

(1) 施設保有量の縮減方針

公共施設等の更新に投資可能な財源見込みを考慮すると、今ある公共建築物を現状の規模のまま建て替え更新等を行って利用し続けていくことは困難な状況です。

安中市まち・ひと・しごと創生総合戦略「人口ビジョン」で目標とする人口推計を踏まえ、将来の人口規模や需要に見合った公共施設整備を進めるものとし、公共建築物の保有量を令和38年度までに30%削減することを目標とします。

また、保有量の削減だけでなく、予防保全の考え方に基づく施設の長寿命化を推進するなど、各種施策に取り組み、財政規模に基づく持続可能な水準まで施設更新費の縮減を図ります。

なお、道路、橋梁、上下水道等のインフラ資産については、市民の生活を支える生活基盤であるため、総量の削減を行うことは現実的ではないことから、計画的かつ予防的な修繕へと転換し、長寿命化による維持更新費用の縮減を図り、持続可能な施設保有を目指します。

(2) 統廃合や廃止の推進方針

公共建築物の更新に当たっては、必要な施設のみを更新することを基本とし、市民のニーズや周辺の類似施設（民間施設を含む。）の状況などを踏まえた分析を行い、施設規模の適正化を図ります。

同じ用途の施設が近隣に重複している場合や利用率の低い施設などは、利用実態を考慮した上で施設の統廃合、再配置、転用などを検討します。

施設の更新に当たっては、多目的な施設内容や民間施設の利用などを視野に入れた複合化を検討します。

用途廃止や統廃合などにより余剰となる施設が生じる際は、他の用途への転用や民間等への売却等を検討します。

公共建築物の除却に当たっては、国の財政措置の活用を図ります。

インフラ資産については、施設の長寿命化と耐震補強を基本とし、社会・経済情勢や市民のニーズを踏まえ、適正な供給を図るとともに、不要な施設が生じた際は、市民の安全性等を考慮して廃止を検討します。

図 統廃合・複合化のイメージ

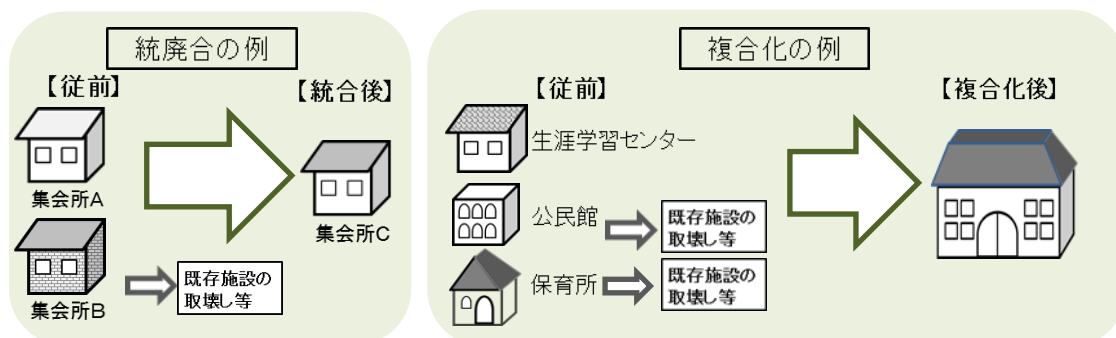

基本方針2【維持管理の適正化】

点検・診断の実施により予防保全を推進し、公共施設等の安全確保を図るとともに長寿命化に取り組めます。また、長期的視点からライフサイクルコストの縮減を検討することとし、特に大規模改修の際には、長寿命化に必要な構造や機能設備を備えた改修を実施し、ライフサイクルコストの縮減を図ります。

(1) 点検・診断等の実施方針

公共建築物については、不具合等の情報を常に把握するため、施設管理者による定期的な目視点検や劣化状況の把握等、日常的、定期的な公共施設の点検管理を行います。

インフラ資産は、日々の点検やパトロール等に加え、既存の長寿命化計画や国の技術基準等に準拠して、適正に調査を行い、点検・診断を実施します。

施設の調査及び点検の結果については、データの集約、蓄積、一元管理をする仕組みの構築を検討するとともに、施設利用者などからの施設の劣化や損傷の情報がくみ上げられ、早期の修繕に生かせる仕組みを目指します。また、点検結果を基にした修繕等の実施方針は、安中市総合計画の見直しに反映させ、実施の確保を図ります。

(2) 維持管理・修繕・更新等の実施方針

維持管理、修繕・更新などを実施するに当たっては、不具合が発生してから修繕を行う事後保全から、不具合を未然に防止するために計画を立てて保全を行う予防保全への転換を進め、建物や設備の長寿命化を図るとともに、トータルコストの縮減・平準化を目指します。

予防保全では、推奨された周期で更新及び修繕を行う「計画的保全」とともに、劣化状態に着目して早急な対応が必要な部分から更新及び修繕を行う「状態監視保全」を検討していきます。

政策的な判断などにより新規投資を行う際には、ライフサイクルコストや適正な利用者負担など、関連して必要となる全ての費用を総合的に比較して検討します。

図 予防保全による長寿命化イメージ

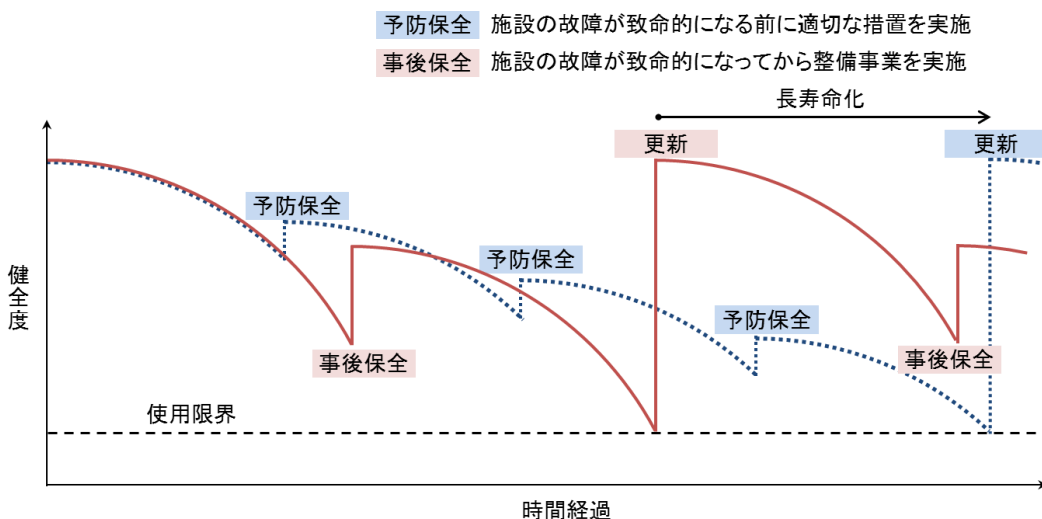

(3) 安全確保の実施方針

施設利用者の安全確保を最優先として各種対策に取り組みます。

点検診断等の結果から異常が認められる施設については、早期に修繕、改修などの対策を講じるものとします。

災害時の安全性確保の観点から、インフラ資産の点検診断を進め、予防保全に努めます。

高度の危険が認められた公共施設等や老朽化により今後とも利用の見込みのない公共施設等については、速やかに除却の検討を行います。

諸事情により除却等に時間を要する場合は、その間の安全確保対策について検討することとします。

(4) 耐震化の実施方針

災害時のライフラインの確保及び避難場所としての機能確保を最優先として、各施設の耐震化に取り組みます。耐震改修の実施の際には、ライフサイクルコストを考慮した経済的有益性の検討を行い、長寿命化につながる改修を併せて実施します。

インフラ資産については、点検・診断等に基づく優先順位を定め、橋梁、管路、設備等の耐震化を推進します。なお、耐震改修と併せて長寿命化を考慮した工法や素材等の採用に努めます。

(5) 長寿命化の実施方針

公共建築物やインフラ資産の維持管理に当たり、事後保全型管理から予防保全型管理への転換を進め、性能・機能の維持を図り、長寿命化につなげます。

施設の長寿命化の実施に当たっては、事業の実施によりライフサイクルコストの縮減が見込めるかを検討します。

既に長寿命化計画が策定されている施設については、当該計画の内容を踏まえ、計画に準じて長寿命化を推進していきます。

今後、大規模改修の時期を迎える施設は、長寿命化を併せて実施することを検討し、ライフサイクルコストの縮減を図ります。

(6) ユニバーサルデザイン化の推進方針

施設の改修及び更新に当たっては、ユニバーサルデザイン⁹の考え方にに基づき、高齢者や障害者をはじめ、全ての利用者にとって利用しやすい施設づくりを推進します。

(7) 脱炭素化の推進方針

施設の維持、改修及び更新に当たっては、安中市地球温暖化対策実行計画（事務事業編）（令和5年4月策定）に基づき、施設における省エネルギー・省CO₂化の取組を推進します。

⁹ユニバーサルデザイン：性別・年齢・身体能力・国籍等にかかわらず全ての人が利用しやすいデザインをいう。

基本方針3【施設運営の適正化】

民間活力の活用や広域的な連携を進めるなど、公共施設等の効率的な管理運営を進めるとともに、管理運営の適正化に必要な庁内の体制整備を図ります。

(1) 民間活力の活用方針

指定管理者制度やPPP/PFI¹⁰の導入、民間事業者や地域住民との連携など、民間活力の活用を視野に入れながら、公共施設等の情報の積極的な公開を行い、効率的な施設運営や行政サービスの維持・向上を図ります。

(2) 効果的な資産運用

第3次安中市行政改革大綱に打ち出された市有財産利活用方針にのっとり、用途廃止や統合などにより余剰となる施設及び土地などが生じる際は、民間などへの売却の可能性を検討します。

(3) 総合的かつ計画的な管理を実現するための体制の構築方針

職員が公共施設等の現状や経営的視点に立った総量適正化、維持管理への理解を深めることを目的として、研修会の開催等により庁内の公共施設マネジメント意識の共有を図ります。また、公共施設等の更新や統廃合の事業化の際には、その利活用方針や優先順位の決定について、部門横断的な組織体制において協議し、決定する仕組みを構築します。

(4) 広域的連携の方針

近隣市町村や群馬県が保有する施設と相互に連携する方策などを検討し、公共建築物の有効活用と市民サービスの維持向上を図ります。

(5) 市民との情報共有

効率的な管理運営を進めるとともに、積極的な情報発信と市民の意見の反映に努め、市民との情報共有を進めていきます。市民の理解と協力を得ながら、公共施設マネジメントに取り組んでいきます。

¹⁰ PPP/PFI：PPPは、パブリック・プライベート・パートナーシップ（公民連携）の略で、公民が連携して公共サービスの提供を行うスキームのこと。この中には、PFI、指定管理者制度、包括的民間委託なども含まれる。PFIは、プライベート・ファイナンス・イニシアチブの略で、公共施設等の建設・維持管理・運営等を民間部門（プライベート）の持つ経営ノウハウや資金（ファイナンス）を活用することで、低廉かつ良質な公共サービスを提供することを目的とした新しい公共事業の手法をいう。

3. 施設類型別の基本的な方針

第3章で示す施設類型別の管理に関する方向性を踏まえ、次のとおり管理に関する基本的な方針を設定します。

表 施設類型別の基本的な方針（公共建築物）

施設類型	管理に関する基本的な方針
【市民文化系施設】	
文化センター 公民館 集会施設 生涯学習センター	<ul style="list-style-type: none"> ・他の施設への統合や地域団体等への移管の可能性の検討 ・予防保全に基づく計画的な改修と長寿命化 ・避難所機能の更新 ・利用状況等を勘案した廃止の検討
【社会教育系施設】	
図書館 史跡等	<ul style="list-style-type: none"> ・予防保全に基づく計画的な改修と長寿命化 ・史跡等における状態保全と運営維持管理の効率化 ・多様なサービスの提供による利用者増加方策の検討 ・歴史資料の保管場所や展示方法の最適化
【スポーツ・レクリエーション系施設】	
スポーツ施設 体育館 レクリエーション施設 観光施設	<ul style="list-style-type: none"> ・予防保全に基づく計画的な改修と長寿命化 ・指定管理者制度の導入など他の運営方法への転換の検討による施設運営コストの軽減 ・廃止した施設の譲渡や売却等による維持コストの軽減 ・利用状況等を勘案した廃止や機能統合、運営方法見直しなどの多面的な検討 ・利用料の見直しの検討による受益者負担の適正化 ・スポーツ人口の多様化に見合った施設規模の適正化 ・体育館における耐震改修等による防災機能の強化 ・レクリエーション施設における指定管理者制度導入や民営化又は地域団体等による管理の検討 ・観光施設における安全性に配慮した適切な修繕
【産業系施設】	
勤労者会館 産業施設	<ul style="list-style-type: none"> ・勤労者会館における修繕等による長寿命化及び他施設への利用転換の検討 ・産業施設における修繕等による長寿命化、及び指定管理者制度導入や民営化などの他の運営方法への転換の検討

施設類型	基本的な方針
【学校教育系施設】	
小学校 中学校 給食センター	<ul style="list-style-type: none"> ・ 予防保全に基づく計画的な改修と長寿命化 ・ 小中学校における余裕教室の複合化及び防災機能の強化 ・ 廃止する際の他の用途での利用や民間への貸付け、売却又は土地の有効活用 ・ 給食センター（小中学校の給食調理室を含む。）における安定した給食の存続のための設備を含めた必要な改修の検討
【子育て支援施設】	
保育園 学童クラブ その他子育て支援施設	<ul style="list-style-type: none"> ・ 予防保全に基づく計画的な改修と長寿命化 ・ 需要の変化を考慮した統廃合や民間施設の利用の推進 ・ 安全性に配慮した施設の修繕、改修の実施 ・ 指定管理者制度導入や民営化など他の手段への転換の検討による施設運営コストの軽減 ・ 保育園における避難所機能の更新 ・ 学童クラブにおける学校の余裕教室の利用など、複合化を視野に入れた検討
【保健・福祉施設】	
高齢福祉施設 障害福祉施設 保健施設 その他福祉施設	<ul style="list-style-type: none"> ・ 予防保全に基づく計画的な改修と長寿命化 ・ 指定管理者制度の導入や民間への貸付け、譲渡など、管理運営方法の見直しの検討による施設運営コストの軽減 ・ 学校の余裕教室を利用した複合化など、施設運営コストの軽減と施設利用者の活性化につながる方策の検討 ・ 保健センターにおける統合や他の施設との複合化の検討
【医療施設】	
医療施設	<ul style="list-style-type: none"> ・ 予防保全に基づく計画的な改修と長寿命化 ・ 建て替えを行う際の医療サービスの提供に支障を来さないための計画的な更新
【行政系施設】	
庁舎 消防施設 その他行政系施設	<ul style="list-style-type: none"> ・ 庁舎における予防保全に基づく計画的な改修及び長寿命化並びに建て替え及び移転の方策検討 ・ 消防施設における点検、維持管理を重視した計画的な修繕及び消防団組織の再編に伴う適切な施設整備 ・ 野生動物監視センターにおける必要な修繕等の実施による長寿命化と多機能化の検討
【市営住宅】	
市営住宅	<ul style="list-style-type: none"> ・ 予防保全に基づく計画的な改修と長寿命化 ・ 老朽化施設の取壊しの推進 ・ 建て替えを行う際の適切な施設規模の確保と他の手段への転換の検討

施設類型	基本的な方針
【公園】	
地区公園 近隣公園 街区公園 その他公園	<ul style="list-style-type: none"> ・ 予防保全の考えに基づく計画的な改修と長寿命化 ・ 市民等との協働による維持管理方策の検討 ・ 小規模な公園内のトイレにおける需要動向を踏まえた必要性の検討
【供給処理施設】	
供給処理施設	<ul style="list-style-type: none"> ・ 予防保全の考えに基づく計画的な改修と長寿命化 ・ 稼働していない施設における施設や土地の有効活用
【水道施設】	
水道庁舎 浄水場 その他水道施設	<ul style="list-style-type: none"> ・ 施設の計画的な点検、清掃及び補修と予防保全型の維持管理による長寿命化とコストの縮減 ・ 浄水場における耐震化の推進
【その他施設】	
火葬場・斎場 旧小中学校 トイレ 倉庫・車庫 その他	<ul style="list-style-type: none"> ・ 計画的な修繕、改修等による長寿命化 ・ 稼働していない施設における他の用途への転用や民間事業者への貸付け、売却等の検討

表 施設類型別の基本的な方針（インフラ資産）

施設類型	基本的な方針
【道路】	
市道 林道	<ul style="list-style-type: none"> ・ 計画的な道路改良や路面改修の実施 ・ 長寿命化につながる予防保全への取組と新技術の採用の検討によるコストの縮減
【橋梁】	
橋梁	<ul style="list-style-type: none"> ・ 安中市橋梁長寿命化修繕計画に基づく計画的な維持補修や架け替え ・ 定期的な点検や健全度の診断と耐震性を考慮した維持管理、修繕等の実施 ・ 予防保全型管理の修繕と事後保全型の修繕を効果的に活用した長寿命化の推進 ・ めがね橋における文化遺産としての延命化
【上水道】	
上水道	<ul style="list-style-type: none"> ・ 安中市水道事業ビジョンに基づく計画的な事業の展開 ・ 予防保全に基づく計画的な点検、修繕等による長寿命化 ・ 計画的な更新時期の調整による整備コストの平準化 ・ 耐震機能の付加による効率的な整備

施設類型	基本的な方針
【下水道】	
公共下水道 雨水管	<ul style="list-style-type: none">・計画的な点検、修繕等による長寿命化・耐震機能の付加による効率的な整備・下水道事業の計画区域の見直しによる効率的な整備

4. 公共施設等総合管理計画の推進に向けて

(1) 全庁的な体制の構築方針

将来にわたる行政サービスの持続可能な公共施設マネジメントの確実な実行に向けて、行財政改革・政策立案・財産管理の各所管課と公共施設等の各所管課が連携するとともに、全庁的な推進体制を構築します。

公共施設等の更新や統廃合の事業化に当たっては、その利活用方針や優先順位の決定について、部門横断的な組織体において協議し、決定する仕組みを構築します。そのため、公共施設等のマネジメントを推進する部署の組織強化を図るとともに、個々の施設の長寿命化や適切な維持保全の推進に関する施設責任者の意見・提案を的確に把握し、反映する方策を検討します。

(2) 情報管理・共有の推進方針

公共施設等に関する情報は、データ化して継続的に集約し、維持管理費用や利用状況などの情報の更新を図ります。集約・一元化した情報は、定期的に庁内での情報共有を行うほか、随時参照可能な仕組みを検討します。

(3) フォローアップの実施方針

本計画は、10年を単位に見直すことを基本とし、安中市の財政状況や制度変更等に合わせて適宜見直しを行い、上位計画である安中市総合計画等への反映を行うこととします。この流れを確実なものとするためには、いわゆるPDCAサイクルの実施が必要不可欠です。

今後は、本計画の見直しやこれに基づく個別施設計画の策定・見直しを進め（PLAN）、計画に基づいた各種更新事業を実施していきます（DO）。また、庁内委員会等における計画の検証や進捗管理を行い（CHECK）、人口動態や財政状況等の社会経済情勢に応じて本計画等で定めた方針等を適宜見直します（ACTION）。

このPDCAサイクルの考え方にに基づき計画のフォローアップを実施していくものとし、本計画に基づく施設更新の取組の考え方や進捗状況については、広報やホームページ等を通じて市民との共通理解と情報共有を図ります。



巻末資料

1. 建物一覧

(1) 市民文化系施設

施設種類	地域	施設名称	建物名称	所管課	会計区分	財産区分	建築年度	法定耐用年数	代表建物
文化センター	安中・秋間	安中市文化センター	文化センター	生涯学習課	一般会計	行政	S57	50	○
文化センター	安中・秋間	安中市文化センター	市民談話室	生涯学習課	一般会計	行政	H3	31	
文化センター	松井田	安中市松井田文化会館	文化会館	生涯学習課	一般会計	行政	H7	50	○
文化センター	松井田	安中市松井田文化会館	倉庫	生涯学習課	一般会計	行政	H7	34	
文化センター	松井田	安中市松井田文化会館	トイレ	生涯学習課	一般会計	行政	H7	15	
文化センター	松井田	安中市松井田文化会館	自転車置場	生涯学習課	一般会計	行政	H7	38	
公民館	安中・秋間	安中公民館	公民館	生涯学習課	一般会計	行政	H4	50	○
公民館	原市・磯部	原市公民館	公民館	生涯学習課	一般会計	行政	S60	50	○
公民館	原市・磯部	磯部公民館	公民館	生涯学習課	一般会計	行政	S59	50	○
公民館	原市・磯部	東横野公民館	公民館	生涯学習課	一般会計	行政	S61	50	○
公民館	原市・磯部	東横野公民館	倉庫	生涯学習課	一般会計	行政	S61	31	
公民館	原市・磯部	東横野公民館	公衆用トイレ	生涯学習課	一般会計	行政	S61	38	
公民館	安中・秋間	岩野谷公民館	公民館	生涯学習課	一般会計	行政	S59	50	○
公民館	安中・秋間	板鼻公民館	公民館	生涯学習課	一般会計	行政	S62	50	○
公民館	安中・秋間	秋間公民館	公民館	生涯学習課	一般会計	行政	H1	50	○
公民館	安中・秋間	秋間公民館	物置	生涯学習課	一般会計	行政	H24	31	
公民館	安中・秋間	秋間公民館	公衆用トイレ	生涯学習課	一般会計	行政	H1	38	
公民館	原市・磯部	後閑公民館	公民館	生涯学習課	一般会計	行政	S62	50	○
公民館	原市・磯部	後閑公民館	倉庫	生涯学習課	一般会計	行政	S62	14	
公民館	原市・磯部	後閑公民館	物置1	生涯学習課	一般会計	行政	S62	15	
公民館	原市・磯部	後閑公民館	物置2	生涯学習課	一般会計	行政	S62	15	
公民館	松井田	松井田公民館（松井田文化会館）	公民館	生涯学習課	一般会計	行政	H7	50	○
集会施設	安中・秋間	下高別当集会所	集会所	資産活用課	一般会計	普通	H2	22	○
集会施設	原市・磯部	郷原東部集会所	集会所	資産活用課	一般会計	普通	S52	22	○
集会施設	原市・磯部	嶺向集会所	集会所	資産活用課	一般会計	普通	S60	22	○
集会施設	原市・磯部	共立集会所	集会所	資産活用課	一般会計	普通	H14	22	○
集会施設	原市・磯部	松栄集会所	集会所	資産活用課	一般会計	普通	S59	22	○
集会施設	安中・秋間	長坂集会所	集会所	資産活用課	一般会計	普通	S47	22	○
集会施設	安中・秋間	自性寺集会所	集会所	資産活用課	一般会計	普通	S56	22	○
集会施設	安中・秋間	相水谷津集会所	集会所	資産活用課	一般会計	普通	S49	22	○
集会施設	原市・磯部	下後閑西集会所	集会所	資産活用課	一般会計	普通	S53	22	○
集会施設	原市・磯部	昭和集会所	集会所	資産活用課	一般会計	普通	S52	22	○
集会施設	原市・磯部	下後閑公会堂	公会堂	資産活用課	一般会計	普通	不明	22	○
集会施設	松井田	小日向ふれあいセンター	ふれあいセンター	農林課	一般会計	行政	H18	34	○
集会施設	松井田	仲町公会堂	公会堂	総務管理課	一般会計	行政	不明	22	○
集会施設	松井田	仲町公会堂	住宅	総務管理課	一般会計	行政	不明	22	
集会施設	松井田	八城集会所	集会所	生涯学習課	一般会計	行政	S48	22	○
集会施設	松井田	下増田集会所	集会所	生涯学習課	一般会計	行政	S49	22	○
集会施設	松井田	原生活改善センター	集会所	農林課	一般会計	行政	S54	22	○
集会施設	松井田	原生活改善センター	倉庫	農林課	一般会計	行政	S54	34	
集会施設	松井田	下平生活改善センター	集会所	農林課	一般会計	行政	S55	22	○
集会施設	松井田	越泉地区多目的集会施設	集会施設	総務管理課	一般会計	行政	S60	22	○
集会施設	松井田	細野1区多目的集会施設	集会施設	総務管理課	一般会計	行政	S62	22	○
集会施設	松井田	細野4区多目的集会施設	集会施設	総務管理課	一般会計	行政	S62	22	○
集会施設	松井田	基幹集落センター	研修室	総務管理課	一般会計	行政	H3	38	○
集会施設	松井田	平地区多目的活動施設	多目的活動施設	農林課	一般会計	行政	H8	22	○
集会施設	松井田	九東区公会堂	公会堂	総務管理課	一般会計	行政	S45	22	○
集会施設	松井田	九東区公会堂	倉庫	総務管理課	一般会計	行政	S45	31	
集会施設	松井田	行田公会堂	公会堂	総務管理課	一般会計	行政	S48	22	○
集会施設	松井田	源ノ原公会堂	公会堂	総務管理課	一般会計	行政	S50	22	○
集会施設	松井田	上本町公会堂	公会堂	総務管理課	一般会計	行政	S54	22	○
集会施設	松井田	青木公会堂	公会堂	総務管理課	一般会計	行政	S54	27	○
集会施設	松井田	高梨子地区転作促進施設	公会堂	総務管理課	一般会計	行政	S58	22	○
集会施設	松井田	恩賞住民センター	住民センター	総務管理課	一般会計	普通	S61	22	○
生涯学習センター	原市・磯部	ふるさと学習館（学習の森）	歴史博物館類似施設	文化財保護課	一般会計	行政	H12	50	○
生涯学習センター	原市・磯部	ふるさと学習館（学習の森）	屋外トイレ	文化財保護課	一般会計	行政	H12	38	
生涯学習センター	松井田	坂本公民館（坂本・入牧地区生涯学習センター）	公民館	生涯学習課	一般会計	行政	S61	38	○
生涯学習センター	松井田	坂本公民館（坂本・入牧地区生涯学習センター）	生涯学習センター	生涯学習課	一般会計	行政	H27	38	
生涯学習センター	松井田	九十九地区生涯学習センター	生涯学習センター	生涯学習課	一般会計	行政	H27	38	○
生涯学習センター	松井田	九十九地区生涯学習センター	倉庫	生涯学習課	一般会計	行政	H27	24	
生涯学習センター	松井田	九十九地区生涯学習センター	駐輪場	生涯学習課	一般会計	行政	H27	31	
生涯学習センター	松井田	農業研修センター（白井地区生涯学習センター）	農業研修センター	生涯学習課	一般会計	行政	S54	38	○
生涯学習センター	松井田	細野ふるさとセンター（細野地区生涯学習センター）	ふるさとセンター	生涯学習課	一般会計	行政	H7	50	○
生涯学習センター	松井田	細野ふるさとセンター（細野地区生涯学習センター）	トイレ	生涯学習課	一般会計	行政	H6	38	

施設種類	地域	施設名称	建物名称	所管課	会計区分	財産区分	建築年度	法定耐用年数	代表建物
生涯学習センター	松井田	細野ふるさとセンター（細野地区生涯学習センター）	パーゴラ（日陰棚）	生涯学習課	一般会計	行政	H6	38	
生涯学習センター	松井田	西横野地区多目的集会所	生涯学習センター	生涯学習課	一般会計	行政	S61	38	○
生涯学習センター	松井田	西横野地区多目的集会所	事務室	生涯学習課	一般会計	行政	H10	38	

(2) 社会教育系施設

施設種類	地域	施設名称	建物名称	所管課	会計区分	財産区分	建築年度	法定耐用年数	代表建物
図書館	安中・秋間	安中市図書館	図書館	生涯学習課	一般会計	行政	S57	50	○
図書館	松井田	安中市松井田図書館	図書館	生涯学習課	一般会計	行政	H7	50	○
史跡等	安中・秋間	新島襄旧宅	新島襄旧宅	文化財保護課	一般会計	行政	M2	24	○
史跡等	安中・秋間	新島襄旧宅	公衆用トイレ	文化財保護課	一般会計	行政	H18	15	
史跡等	安中・秋間	安中市資料館	資料館	文化財保護課	一般会計	行政	S29	24	○
史跡等	安中・秋間	旧安中藩郡奉行役宅	母屋	文化財保護課	一般会計	行政	不明	24	○
史跡等	安中・秋間	旧安中藩郡奉行役宅	長屋	文化財保護課	一般会計	行政	不明	24	
史跡等	安中・秋間	旧安中藩武家長屋	武家長屋	文化財保護課	一般会計	行政	不明	24	○
史跡等	安中・秋間	板鼻本陣跡	書院	生涯学習課	一般会計	行政	S62	24	○
史跡等	安中・秋間	旧碓氷郡役所	旧地方事務所	文化財保護課	一般会計	行政	M44	24	○
史跡等	安中・秋間	旧碓氷郡役所	倉庫1	文化財保護課	一般会計	行政	H4	15	
史跡等	安中・秋間	旧碓氷郡役所	倉庫2	文化財保護課	一般会計	行政	不明	34	
史跡等	安中・秋間	旧碓氷郡役所	倉庫3	文化財保護課	一般会計	行政	S63	24	
史跡等	安中・秋間	旧碓氷郡役所	倉庫4	文化財保護課	一般会計	行政	H2	24	
史跡等	安中・秋間	旧碓氷郡役所	倉庫5	文化財保護課	一般会計	行政	不明	34	
史跡等	安中・秋間	旧碓氷郡役所	井戸上屋	文化財保護課	一般会計	行政	不明	15	
史跡等	松井田	史跡五料茶屋本陣・お西	居宅	文化財保護課	一般会計	行政	不明	24	○
史跡等	松井田	史跡五料茶屋本陣・お西	トイレ（増築）	文化財保護課	一般会計	行政	S60	34	
史跡等	松井田	史跡五料茶屋本陣・お西	トイレ	文化財保護課	一般会計	行政	S59	34	
史跡等	松井田	史跡五料茶屋本陣・お西	管理事務所	文化財保護課	一般会計	行政	S59	24	
史跡等	松井田	史跡五料茶屋本陣・お西	倉庫1	文化財保護課	一般会計	行政	不明	15	
史跡等	松井田	史跡五料茶屋本陣・お西	倉庫2	文化財保護課	一般会計	行政	不明	15	
史跡等	松井田	史跡五料茶屋本陣・お西	東屋	文化財保護課	一般会計	行政	S60	22	
史跡等	松井田	史跡五料茶屋本陣・お東	居宅	文化財保護課	一般会計	行政	不明	24	○
史跡等	松井田	史跡五料茶屋本陣・お東	倉庫1	文化財保護課	一般会計	行政	不明	14	
史跡等	松井田	史跡五料茶屋本陣・お東	倉庫2	文化財保護課	一般会計	行政	不明	14	
史跡等	松井田	史跡五料茶屋本陣・お東	物置1	文化財保護課	一般会計	行政	不明	15	
史跡等	松井田	史跡五料茶屋本陣・お東	物置2	文化財保護課	一般会計	行政	不明	15	
史跡等	松井田	松井田文化財資料室	文化財資料室1	文化財保護課	一般会計	行政	S30	50	○
史跡等	松井田	松井田文化財資料室	文化財資料室2	文化財保護課	一般会計	行政	S48	38	
史跡等	松井田	松井田文化財資料室	文化財資料室3	文化財保護課	一般会計	行政	S44	38	
史跡等	松井田	丸山変電所	蓄電池室	文化財保護課	一般会計	行政	M45	34	○
史跡等	松井田	丸山変電所	機械室	文化財保護課	一般会計	行政	M45	34	
史跡等	松井田	熊ノ平変電所	変電室	文化財保護課	一般会計	行政	不明	38	○
史跡等	原市・磯部	築瀬二子塚古墳	ガイダンス棟	文化財保護課	一般会計	行政	H27	24	○
史跡等	松井田	安中市埋蔵文化財調査事務所	埋蔵文化財調査事務所	文化財保護課	一般会計	行政	H11	38	○

(3) スポーツ・レクリエーション系施設

施設種類	地域	施設名称	建物名称	所管課	会計区分	財産区分	建築年度	法定耐用年数	代表建物
スポーツ施設	安中・秋間	安中市スポーツセンター	体育館	スポーツ課	一般会計	行政	H6	47	○
スポーツ施設	安中・秋間	安中市スポーツセンター	更衣器具棟	スポーツ課	一般会計	行政	H7	47	
スポーツ施設	安中・秋間	安中市スポーツセンター	中央トイレ	スポーツ課	一般会計	行政	H7	31	
スポーツ施設	安中・秋間	安中市スポーツセンター	西トイレ	スポーツ課	一般会計	行政	H7	31	
スポーツ施設	松井田	坂本スポーツ広場	管理事務所	スポーツ課	一般会計	行政	H5	24	○
スポーツ施設	松井田	五料運動場	管理事務所	スポーツ課	一般会計	行政	S57	24	○
スポーツ施設	松井田	五料運動場	倉庫	スポーツ課	一般会計	行政	S57	15	
スポーツ施設	松井田	五料運動場	公衆用トイレ	スポーツ課	一般会計	行政	H25	31	
スポーツ施設	松井田	五料運動場	公衆用トイレ2	スポーツ課	一般会計	行政	S57	34	
スポーツ施設	松井田	五料運動場	公衆用トイレ3	スポーツ課	一般会計	行政	S57	34	
スポーツ施設	松井田	五料運動場	タッグアウト	スポーツ課	一般会計	行政	S61	34	
スポーツ施設	松井田	琴平グラウンド・ゴルフ場	芝刈り機格納庫	スポーツ課	一般会計	行政	H16	31	○
スポーツ施設	松井田	琴平グラウンド・ゴルフ場	管理棟	スポーツ課	一般会計	行政	H16	38	
スポーツ施設	安中・秋間	西毛総合運動公園	野球場	スポーツ課	一般会計	行政	S46	47	○
スポーツ施設	安中・秋間	西毛総合運動公園	プール管理棟	スポーツ課	一般会計	行政	S47	38	
スポーツ施設	安中・秋間	西毛総合運動公園	プール監視室	スポーツ課	一般会計	行政	S47	38	
スポーツ施設	安中・秋間	西毛総合運動公園	テニスコート更衣室	スポーツ課	一般会計	行政	S46	22	
スポーツ施設	安中・秋間	西毛総合運動公園	陸上競技場器具庫	スポーツ課	一般会計	行政	S46	15	
スポーツ施設	安中・秋間	西毛総合運動公園	多目的トイレ	スポーツ課	一般会計	行政	S46	15	

施設種類	地域	施設名称	建物名称	所管課	会計区分	財産区分	建築年度	法定耐用年数	代表建物
スポーツ施設	安中・秋間	西毛総合運動公園	滅菌棟	スポーツ課	一般会計	行政	S47	34	
スポーツ施設	安中・秋間	西毛総合運動公園	ろ過棟	スポーツ課	一般会計	行政	S47	34	
スポーツ施設	安中・秋間	西毛総合運動公園	車庫	スポーツ課	一般会計	行政	S46	25	
スポーツ施設	安中・秋間	西毛総合運動公園	東屋	スポーツ課	一般会計	行政	S46	27	
スポーツ施設	松井田	細野スポーツ広場	管理棟	スポーツ課	一般会計	行政	S60	15	○
スポーツ施設	松井田	西横野多目的広場	管理棟	スポーツ課	一般会計	行政	S60	24	○
スポーツ施設	松井田	西横野多目的広場	公衆用トイレ	スポーツ課	一般会計	行政	S60	34	
スポーツ施設	松井田	小日向スポーツ広場	管理棟	スポーツ課	一般会計	行政	H1	41	○
スポーツ施設	原市・磯部	さとのほら公園	トイレ	スポーツ課	一般会計	行政	H20	31	○
スポーツ施設	原市・磯部	さとのほら公園	用具入れ	スポーツ課	一般会計	行政	H20	31	
スポーツ施設	原市・磯部	さとのほら公園	タッグアウト	スポーツ課	一般会計	行政	H20	34	
スポーツ施設	松井田	人見公園	トイレ	スポーツ課	一般会計	行政	S63	34	○
スポーツ施設	松井田	人見公園	東屋	スポーツ課	一般会計	行政	S63	22	
スポーツ施設	原市・磯部	郷原緑地公園	トイレ	スポーツ課	一般会計	行政	H12	38	○
スポーツ施設	原市・磯部	五料運動場（結婚の森休憩施設）	東屋	スポーツ課	一般会計	行政	S62	22	○
スポーツ施設	安中・秋間	安中格技場	格技場	スポーツ課	一般会計	行政	H3	34	○
体育館	原市・磯部	原市体育館	体育館	スポーツ課	一般会計	行政	S56	34	○
体育館	安中・秋間	中央体育館	体育館	スポーツ課	一般会計	行政	S37	34	○
体育館	安中・秋間	中央体育館	風除け室	スポーツ課	一般会計	行政	S62	34	
体育館	原市・磯部	東横野体育館	体育館	スポーツ課	一般会計	行政	S36	34	○
体育館	原市・磯部	東横野体育館	トイレ	スポーツ課	一般会計	行政	S62	31	
体育館	安中・秋間	米山体育館	体育館	スポーツ課	一般会計	行政	S61	34	○
体育館	松井田	松井田体育館	体育館	スポーツ課	一般会計	行政	S57	34	○
体育館	松井田	松井田体育館	倉庫1	スポーツ課	一般会計	行政	H14	15	
体育館	松井田	松井田体育館	倉庫2	スポーツ課	一般会計	行政	S57	24	
体育館	原市・磯部	原市卓球場	卓球場	スポーツ課	一般会計	行政	S56	34	○
体育館	原市・磯部	上後閑体育館	屋内運動場	スポーツ課	一般会計	行政	H16	34	○
体育館	松井田	坂本体育館	屋内運動場	スポーツ課	一般会計	行政	S53	34	○
体育館	松井田	坂本体育館	渡り廊下	スポーツ課	一般会計	行政	S53	34	
体育館	松井田	原体体育館	屋内運動場	スポーツ課	一般会計	行政	S50	34	○
体育館	安中・秋間	安中体育館	体育館	スポーツ課	一般会計	行政	S61	34	○
レクリエーション施設	安中・秋間	秋間梅林	休憩舎	観光経済課	一般会計	行政	S45	17	○
レクリエーション施設	安中・秋間	秋間梅林	公衆用トイレ（堀ノ内1）	観光経済課	一般会計	行政	S52	34	
レクリエーション施設	安中・秋間	秋間梅林	公衆用トイレ（西大平）	観光経済課	一般会計	行政	H2	34	
レクリエーション施設	安中・秋間	秋間梅林	公衆用トイレ（患宝沢）2	観光経済課	一般会計	行政	H3	24	
レクリエーション施設	安中・秋間	秋間梅林	公衆用トイレ（丑伏貝）	観光経済課	一般会計	行政	H3	24	
レクリエーション施設	安中・秋間	秋間梅林	公衆用トイレ（大吹）	観光経済課	一般会計	行政	H19	15	
レクリエーション施設	安中・秋間	秋間梅林	公衆用トイレ（高蒲沢）	観光経済課	一般会計	行政	H23	15	
レクリエーション施設	安中・秋間	秋間梅林	公衆用トイレ（堀ノ内2）	観光経済課	一般会計	行政	H31	31	
レクリエーション施設	松井田	八風平キャンプ場	管理棟	観光経済課	一般会計	行政	S57	24	○
レクリエーション施設	松井田	八風平キャンプ場	バンガロー-A	観光経済課	一般会計	行政	S62	22	
レクリエーション施設	松井田	八風平キャンプ場	バンガロー-B	観光経済課	一般会計	行政	S62	22	
レクリエーション施設	松井田	八風平キャンプ場	バンガロー-C	観光経済課	一般会計	行政	S62	22	
レクリエーション施設	松井田	八風平キャンプ場	バンガロー-D	観光経済課	一般会計	行政	S62	22	
レクリエーション施設	松井田	八風平キャンプ場	バンガロー-E	観光経済課	一般会計	行政	S62	22	
レクリエーション施設	松井田	八風平キャンプ場	バンガロー-F	観光経済課	一般会計	行政	S62	22	
レクリエーション施設	松井田	八風平キャンプ場	バンガロー-G	観光経済課	一般会計	行政	S62	22	
レクリエーション施設	松井田	八風平キャンプ場	バンガロー-I	観光経済課	一般会計	行政	S62	22	
レクリエーション施設	松井田	八風平キャンプ場	倉庫	観光経済課	一般会計	行政	H12	24	
レクリエーション施設	松井田	八風平キャンプ場	炊事棟1	観光経済課	一般会計	行政	S56	20	
レクリエーション施設	松井田	八風平キャンプ場	炊事棟2	観光経済課	一般会計	行政	S57	20	
レクリエーション施設	松井田	八風平キャンプ場	炊事棟3	観光経済課	一般会計	行政	S57	20	
レクリエーション施設	松井田	八風平キャンプ場	トイレ1	観光経済課	一般会計	行政	S56	38	
レクリエーション施設	松井田	八風平キャンプ場	トイレ2	観光経済課	一般会計	行政	S57	38	
レクリエーション施設	松井田	八風平キャンプ場	トイレ3	観光経済課	一般会計	行政	S57	38	
レクリエーション施設	原市・磯部	碓氷川熱帯植物園	植物園	環境政策課	一般会計	行政	H15	24	○
レクリエーション施設	原市・磯部	碓氷川熱帯植物園	植物温室設備	環境政策課	一般会計	行政	H15	34	
レクリエーション施設	原市・磯部	碓氷川熱帯植物園	補助温室	環境政策課	一般会計	行政	H15	31	
レクリエーション施設	松井田	くつろぎの郷（碓氷峠の森公園）	屋内交流広場	観光経済課	一般会計	行政	H10	34	○
レクリエーション施設	松井田	くつろぎの郷（碓氷峠の森公園）	コテージC	観光経済課	一般会計	行政	H10	22	
レクリエーション施設	松井田	くつろぎの郷（碓氷峠の森公園）	コテージD	観光経済課	一般会計	行政	H10	22	
レクリエーション施設	松井田	くつろぎの郷（碓氷峠の森公園）	コテージE	観光経済課	一般会計	行政	H10	22	
レクリエーション施設	松井田	くつろぎの郷（碓氷峠の森公園）	コテージF	観光経済課	一般会計	行政	H10	22	
レクリエーション施設	松井田	くつろぎの郷（碓氷峠の森公園）	コテージG	観光経済課	一般会計	行政	H10	22	
レクリエーション施設	松井田	くつろぎの郷（碓氷峠の森公園）	コテージA	観光経済課	一般会計	行政	H10	22	
レクリエーション施設	松井田	くつろぎの郷（碓氷峠の森公園）	コテージB	観光経済課	一般会計	行政	H10	22	
レクリエーション施設	松井田	くつろぎの郷（碓氷峠の森公園）	体験実習室（管理棟）	観光経済課	一般会計	行政	H10	24	
レクリエーション施設	松井田	くつろぎの郷（碓氷峠の森公園）	農園倉庫	観光経済課	一般会計	行政	H10	15	
レクリエーション施設	松井田	くつろぎの郷（碓氷峠の森公園）	東屋	観光経済課	一般会計	行政	H10	22	
レクリエーション施設	松井田	碓氷峠鉄道文化むら	鉄道資料館	観光経済課	一般会計	行政	不明	50	○
レクリエーション施設	松井田	碓氷峠鉄道文化むら	事務所（ゲート）	観光経済課	一般会計	行政	H10	50	
レクリエーション施設	松井田	碓氷峠鉄道文化むら	トイレA	観光経済課	一般会計	行政	H10	31	
レクリエーション施設	松井田	碓氷峠鉄道文化むら	トイレB	観光経済課	一般会計	行政	H10	31	
レクリエーション施設	松井田	碓氷峠鉄道文化むら	機関車庫（2 f tゲージ保管庫）	観光経済課	一般会計	行政	H10	31	

施設種類	地域	施設名称	建物名称	所管課	会計区分	財産区分	建築年度	法定耐用年数	代表建物
レクリエーション施設	松井田	碓氷峠鉄道文化むら	機関車保管庫（ミニSL保管庫）	観光経済課	一般会計	行政	H10	31	
レクリエーション施設	松井田	碓氷峠鉄道文化むら	倉庫	観光経済課	一般会計	行政	H10	31	
レクリエーション施設	松井田	碓氷峠鉄道文化むら	待合室1	観光経済課	一般会計	行政	H10	38	
レクリエーション施設	松井田	碓氷峠鉄道文化むら	鉄道展示館	観光経済課	一般会計	行政	H10	38	
レクリエーション施設	松井田	碓氷峠鉄道文化むら	仮設売店	観光経済課	一般会計	行政	H11	38	
レクリエーション施設	松井田	碓氷峠鉄道文化むら	待合室2	観光経済課	一般会計	行政	H14	38	
レクリエーション施設	松井田	碓氷峠鉄道文化むら	事務所1	観光経済課	一般会計	行政	不明	24	
レクリエーション施設	松井田	碓氷峠鉄道文化むら	事務所2	観光経済課	一般会計	行政	不明	38	
レクリエーション施設	松井田	碓氷峠鉄道文化むら	作業所	観光経済課	一般会計	行政	不明	34	
レクリエーション施設	松井田	碓氷峠鉄道文化むら	展示室	観光経済課	一般会計	行政	不明	41	
レクリエーション施設	松井田	碓氷峠鉄道文化むら	東屋	観光経済課	一般会計	行政	H10	22	
レクリエーション施設	松井田	碓氷峠鉄道文化むら	プラットホーム上屋	観光経済課	一般会計	行政	H11	31	
レクリエーション施設	松井田	碓氷峠鉄道文化むら	モニュメント広場上屋	観光経済課	一般会計	行政	H11	31	
レクリエーション施設	松井田	碓氷峠鉄道文化むら	プラットホーム上屋（トロッコ列車鉄道文化むら駅舎）	観光経済課	一般会計	行政	H15	31	
レクリエーション施設	松井田	碓氷峠鉄道文化むら	プラットホーム上屋（トロッコ列車時の湯駅舎）	観光経済課	一般会計	行政	H18	31	
レクリエーション施設	原市・磯部	観梅公園	公衆用トイレ	観光経済課	一般会計	行政	不明	31	○
レクリエーション施設	原市・磯部	学習の森（生涯学習施設）	管理棟	文化財保護課	一般会計	行政	H14	24	○
レクリエーション施設	原市・磯部	学習の森（生涯学習施設）	創作工房1	文化財保護課	一般会計	行政	H14	22	
レクリエーション施設	原市・磯部	学習の森（生涯学習施設）	創作工房2	文化財保護課	一般会計	行政	H14	22	
レクリエーション施設	原市・磯部	学習の森（生涯学習施設）	創作工房3	文化財保護課	一般会計	行政	H14	22	
レクリエーション施設	原市・磯部	学習の森（生涯学習施設）	創作工房4	文化財保護課	一般会計	行政	H14	22	
レクリエーション施設	原市・磯部	学習の森（生涯学習施設）	バンガロー1	文化財保護課	一般会計	行政	H14	22	
レクリエーション施設	原市・磯部	学習の森（生涯学習施設）	バンガロー2	文化財保護課	一般会計	行政	H14	22	
レクリエーション施設	原市・磯部	学習の森（生涯学習施設）	バンガロー3	文化財保護課	一般会計	行政	H14	22	
レクリエーション施設	原市・磯部	学習の森（生涯学習施設）	バンガロー4	文化財保護課	一般会計	行政	H14	22	
レクリエーション施設	原市・磯部	学習の森（生涯学習施設）	バンガロー5	文化財保護課	一般会計	行政	H14	22	
レクリエーション施設	原市・磯部	学習の森（生涯学習施設）	回廊	文化財保護課	一般会計	行政	H14	31	
レクリエーション施設	原市・磯部	学習の森（生涯学習施設）	炊事棟	文化財保護課	一般会計	行政	H14	20	
レクリエーション施設	原市・磯部	学習の森（生涯学習施設）	バーベキュー棟	文化財保護課	一般会計	行政	H14	20	
レクリエーション施設	原市・磯部	学習の森（生涯学習施設）	フロバン庫	文化財保護課	一般会計	行政	H14	38	
レクリエーション施設	原市・磯部	中屋敷農村公園	器具置場	農林課	一般会計	行政	H4	24	○
レクリエーション施設	松井田	小根山森林公園	展望台トイレ	観光経済課	一般会計	行政	不明	15	○
レクリエーション施設	松井田	小根山森林公園	トイレ（横川1334-12）	観光経済課	一般会計	行政	不明	34	
レクリエーション施設	松井田	小根山森林公園	トイレ（横川1098-1）	観光経済課	一般会計	行政	不明	34	
レクリエーション施設	松井田	小根山森林公園	トイレ（横川470-1）	観光経済課	一般会計	行政	不明	34	
レクリエーション施設	松井田	仙ヶ滝	トイレ	観光経済課	一般会計	行政	不明	34	○
観光施設	原市・磯部	磯部温泉会館	磯部温泉会館	観光経済課	一般会計	行政	H7	47	○
観光施設	松井田	碓氷峠の森公園交流館（峠の湯）	A棟	観光経済課	一般会計	行政	H27	41	○
観光施設	松井田	碓氷峠の森公園交流館（峠の湯）	車庫	観光経済課	一般会計	行政	H12	31	
観光施設	松井田	碓氷峠の森公園交流館（峠の湯）	公衆用トイレ	観光経済課	一般会計	行政	H12	38	
観光施設	松井田	碓氷峠の森公園交流館（峠の湯）	B棟	観光経済課	一般会計	行政	H27	50	
観光施設	松井田	碓氷峠の森公園交流館（峠の湯）	C棟	観光経済課	一般会計	行政	H27	47	
観光施設	松井田	峠の横丁（麻苧茶屋）	物産館	観光経済課	一般会計	行政	H12	24	○
観光施設	松井田	妙義湖見晴台休憩所	東屋	観光経済課	一般会計	行政	不明	34	○

(4) 産業系施設

施設種類	地域	施設名称	建物名称	所管課	会計区分	財産区分	建築年度	法定耐用年数	代表建物
勤労者会館	安中・秋間	勤労者会館安中館	勤労者会館	観光経済課	一般会計	行政	H1	47	○
勤労者会館	松井田	勤労者会館松井田館	勤労者会館	観光経済課	一般会計	行政	H12	22	○
産業施設	原市・磯部	蚕糸館	養蚕用蚕室	資産活用課	一般会計	行政	H21	22	○
産業施設	原市・磯部	蚕糸館	住宅	資産活用課	一般会計	普通	不明	22	
産業施設	松井田	安中市農産物直売所	農産物直売所	農林課	一般会計	行政	H7	24	○
産業施設	松井田	安中市舞茸等生産施設	栽培場	農林課	一般会計	行政	S60	34	○
産業施設	松井田	安中市舞茸等生産施設	事務所	農林課	一般会計	行政	S61	38	
産業施設	松井田	安中市舞茸等生産施設	倉庫	農林課	一般会計	行政	不明	31	
産業施設	松井田	安中市舞茸等生産施設	ボイラー室	農林課	一般会計	行政	S61	31	

(5) 学校教育系施設

施設種類	地域	施設名称	建物名称	所管課	会計区分	財産区分	建築年度	法定耐用年数	代表建物
小学校	安中・秋間	安中小学校	教室棟	総務課	一般会計	行政	S53	47	○
小学校	安中・秋間	安中小学校	プール附属室1	総務課	一般会計	行政	S50	34	
小学校	安中・秋間	安中小学校	言語教室棟	総務課	一般会計	行政	S54	47	
小学校	安中・秋間	安中小学校	管理教室棟	総務課	一般会計	行政	S54	47	

施設種類	地域	施設名称	建物名称	所管課	会計区分	財産区分	建築年度	法定耐用年数	代表建物
小学校	安中・秋間	安中小学校	物置	総務課	一般会計	行政	S58	34	
小学校	安中・秋間	安中小学校	給食室	総務課	一般会計	行政	S60	31	
小学校	安中・秋間	安中小学校	屋内運動場	総務課	一般会計	行政	S61	34	
小学校	安中・秋間	安中小学校	トイレ	総務課	一般会計	行政	H5	38	
小学校	安中・秋間	安中小学校	プール附属室2	総務課	一般会計	行政	S63	38	
小学校	安中・秋間	安中小学校	プールトイレ	総務課	一般会計	行政	H13	34	
小学校	安中・秋間	安中小学校	東校舎	総務課	一般会計	行政	H21	47	
小学校	安中・秋間	安中小学校	連絡通路棟	総務課	一般会計	行政	H21	31	
小学校	安中・秋間	安中小学校	倉庫	総務課	一般会計	行政	H21	38	
小学校	安中・秋間	安中小学校	灯油貯蔵庫	総務課	一般会計	行政	S57	34	
小学校	原市・磯部	原市小学校	教室棟1	総務課	一般会計	行政	S50	47	○
小学校	原市・磯部	原市小学校	教室棟2	総務課	一般会計	行政	S51	47	
小学校	原市・磯部	原市小学校	管理教室棟	総務課	一般会計	行政	S52	47	
小学校	原市・磯部	原市小学校	プール附属室（更衣室）	総務課	一般会計	行政	S53	38	
小学校	原市・磯部	原市小学校	屋内運動場	総務課	一般会計	行政	S60	34	
小学校	原市・磯部	原市小学校	特別教室棟	総務課	一般会計	行政	S62	47	
小学校	原市・磯部	原市小学校	給食室	総務課	一般会計	行政	S62	31	
小学校	原市・磯部	原市小学校	体育器具庫	総務課	一般会計	行政	H2	34	
小学校	原市・磯部	原市小学校	物置	総務課	一般会計	行政	H12	31	
小学校	原市・磯部	原市小学校	陶芸窯室	総務課	一般会計	行政	H13	38	
小学校	原市・磯部	原市小学校	多目的教室	総務課	一般会計	行政	H14	27	
小学校	原市・磯部	原市小学校	教室棟（東校舎）	総務課	一般会計	行政	H18	47	
小学校	原市・磯部	原市小学校	渡り廊下（南～東）	総務課	一般会計	行政	H18	31	
小学校	原市・磯部	原市小学校	南校舎増築廊下	総務課	一般会計	行政	H18	31	
小学校	原市・磯部	原市小学校	プール附属室（機械室）	総務課	一般会計	行政	S47	31	
小学校	原市・磯部	原市小学校	プール附属室（トイレ）	総務課	一般会計	行政	H9	38	
小学校	原市・磯部	原市小学校	教室棟3	総務課	一般会計	行政	H16	27	
小学校	原市・磯部	原市小学校	エレベーター棟	総務課	一般会計	行政	H18	34	
小学校	原市・磯部	磯部小学校	管理教室棟	総務課	一般会計	行政	S53	47	○
小学校	原市・磯部	磯部小学校	器具置場	総務課	一般会計	行政	S39	34	
小学校	原市・磯部	磯部小学校	プール附属室1	総務課	一般会計	行政	S56	38	
小学校	原市・磯部	磯部小学校	教室棟	総務課	一般会計	行政	S58	47	
小学校	原市・磯部	磯部小学校	給食室	総務課	一般会計	行政	S61	31	
小学校	原市・磯部	磯部小学校	屋内運動場	総務課	一般会計	行政	H23	34	
小学校	原市・磯部	磯部小学校	プール附属室2	総務課	一般会計	行政	S48	34	
小学校	原市・磯部	磯部小学校	プール附属室3	総務課	一般会計	行政	H10	38	
小学校	原市・磯部	磯部小学校	倉庫	総務課	一般会計	行政	H23	31	
小学校	原市・磯部	磯部小学校	トイレ	総務課	一般会計	行政	H23	38	
小学校	原市・磯部	東横野小学校	管理教室棟	総務課	一般会計	行政	S53	47	○
小学校	原市・磯部	東横野小学校	特別教室棟	総務課	一般会計	行政	S56	47	
小学校	原市・磯部	東横野小学校	教室棟	総務課	一般会計	行政	S58	47	
小学校	原市・磯部	東横野小学校	給食室	総務課	一般会計	行政	S61	31	
小学校	原市・磯部	東横野小学校	器具置場	総務課	一般会計	行政	S44	34	
小学校	原市・磯部	東横野小学校	体育器具庫1	総務課	一般会計	行政	S57	34	
小学校	原市・磯部	東横野小学校	体育器具庫2	総務課	一般会計	行政	S63	34	
小学校	原市・磯部	東横野小学校	屋内運動場	総務課	一般会計	行政	S62	34	
小学校	原市・磯部	東横野小学校	図工室	総務課	一般会計	行政	H11	34	
小学校	原市・磯部	東横野小学校	プール附属室（更衣室）	総務課	一般会計	行政	S52	38	
小学校	原市・磯部	東横野小学校	プール附属室（機械室）	総務課	一般会計	行政	S52	34	
小学校	原市・磯部	東横野小学校	プール附属室（トイレ）	総務課	一般会計	行政	H9	38	
小学校	安中・秋間	碓東小学校	教室棟1	総務課	一般会計	行政	S54	47	○
小学校	安中・秋間	碓東小学校	屋内運動場	総務課	一般会計	行政	S42	34	
小学校	安中・秋間	碓東小学校	給食室1	総務課	一般会計	行政	S62	31	
小学校	安中・秋間	碓東小学校	給食室2	総務課	一般会計	行政	H5	31	
小学校	安中・秋間	碓東小学校	物置	総務課	一般会計	行政	S63	34	
小学校	安中・秋間	碓東小学校	プール附属室（更衣室）	総務課	一般会計	行政	S57	38	
小学校	安中・秋間	碓東小学校	体育器具庫	総務課	一般会計	行政	H23	31	
小学校	安中・秋間	碓東小学校	校舎西トイレ・西昇降口1	総務課	一般会計	行政	H26	31	
小学校	安中・秋間	碓東小学校	校舎東トイレ・東昇降口	総務課	一般会計	行政	H26	31	
小学校	安中・秋間	碓東小学校	職員トイレ・更衣室	総務課	一般会計	行政	H26	31	
小学校	安中・秋間	碓東小学校	プール附属室（機械室）	総務課	一般会計	行政	S47	34	
小学校	安中・秋間	碓東小学校	プール附属室（トイレ）	総務課	一般会計	行政	H9	38	
小学校	安中・秋間	碓東小学校	屋内運動場（体育器具庫）	総務課	一般会計	行政	S56	31	
小学校	安中・秋間	碓東小学校	屋内運動場（トイレ）	総務課	一般会計	行政	H2	31	
小学校	安中・秋間	碓東小学校	教室棟2	総務課	一般会計	行政	S35	47	
小学校	安中・秋間	碓東小学校	教室棟3	総務課	一般会計	行政	S36	47	
小学校	安中・秋間	碓東小学校	教室棟4	総務課	一般会計	行政	S51	47	
小学校	安中・秋間	秋間小学校	管理教室棟	総務課	一般会計	行政	S59	47	○
小学校	安中・秋間	秋間小学校	プール更衣室	総務課	一般会計	行政	S59	38	
小学校	安中・秋間	秋間小学校	特別教室棟及び渡り廊下	総務課	一般会計	行政	S60	47	
小学校	安中・秋間	秋間小学校	共同事務室	総務課	一般会計	行政	H1	34	
小学校	安中・秋間	秋間小学校	体育器具庫	総務課	一般会計	行政	S61	34	
小学校	安中・秋間	秋間小学校	物置1	総務課	一般会計	行政	H2	34	
小学校	安中・秋間	秋間小学校	焼窯室	総務課	一般会計	行政	H4	38	

施設種類	地域	施設名称	建物名称	所管課	会計区分	財産区分	建築年度	法定耐用年数	代表建物
小学校	安中・秋間	安中小学校	物置	総務課	一般会計	行政	S58	34	
小学校	安中・秋間	秋間小学校	給食室	総務課	一般会計	行政	S60	31	
小学校	安中・秋間	秋間小学校	物置2	総務課	一般会計	行政	H15	34	
小学校	安中・秋間	秋間小学校	屋内運動場	総務課	一般会計	行政	H22	34	
小学校	安中・秋間	秋間小学校	プール付属室1	総務課	一般会計	行政	S49	34	
小学校	安中・秋間	秋間小学校	プール付属室2	総務課	一般会計	行政	H11	38	
小学校	安中・秋間	秋間小学校	給食室(増築)	総務課	一般会計	行政	H6	31	
小学校	安中・秋間	秋間小学校	屋外トイレ	総務課	一般会計	行政	H23	38	
小学校	原市・磯部	後閑小学校	教室棟	総務課	一般会計	行政	S59	47	○
小学校	原市・磯部	後閑小学校	プール更衣室	総務課	一般会計	行政	S60	38	
小学校	原市・磯部	後閑小学校	給食室	総務課	一般会計	行政	S61	31	
小学校	原市・磯部	後閑小学校	体育館	総務課	一般会計	行政	S42	34	
小学校	原市・磯部	後閑小学校	焼室室	総務課	一般会計	行政	H4	38	
小学校	原市・磯部	後閑小学校	体育器具庫	総務課	一般会計	行政	S63	34	
小学校	原市・磯部	後閑小学校	物置	総務課	一般会計	行政	H12	38	
小学校	原市・磯部	後閑小学校	プール専用付属室1	総務課	一般会計	行政	S49	34	
小学校	原市・磯部	後閑小学校	プール専用付属室2	総務課	一般会計	行政	H10	38	
小学校	原市・磯部	後閑小学校	器具室	総務課	一般会計	行政	S43	34	
小学校	原市・磯部	後閑小学校	トイレ	総務課	一般会計	行政	H2	31	
小学校	原市・磯部	後閑小学校	視聴覚棟	総務課	一般会計	行政	H8	34	
小学校	松井田	松井田小学校	教室棟2	総務課	一般会計	行政	S50	47	○
小学校	松井田	松井田小学校	教室棟1	総務課	一般会計	行政	S52	47	
小学校	松井田	松井田小学校	プール機械室	総務課	一般会計	行政	S43	34	
小学校	松井田	松井田小学校	プール付属室	総務課	一般会計	行政	S43	38	
小学校	松井田	松井田小学校	倉庫	総務課	一般会計	行政	H13	31	
小学校	松井田	松井田小学校	屋内運動場	総務課	一般会計	行政	H2	34	
小学校	松井田	松井田小学校	ホラー室	総務課	一般会計	行政	S50	31	
小学校	松井田	松井田小学校	エレベーター棟	総務課	一般会計	行政	H25	34	
小学校	松井田	松井田小学校	屋外トイレ	総務課	一般会計	行政	H25	38	
小学校	松井田	松井田小学校	教室棟3	総務課	一般会計	行政	S51	47	
小学校	松井田	松井田小学校	クラブハウス	総務課	一般会計	行政	H2	34	
小学校	松井田	松井田小学校	教室棟(渡り廊下)	総務課	一般会計	行政	H7	31	
小学校	松井田	臼井小学校	管理教室棟	総務課	一般会計	行政	H5	47	○
小学校	松井田	臼井小学校	倉庫・トイレ	総務課	一般会計	行政	H6	38	
小学校	松井田	臼井小学校	プール付属室1	総務課	一般会計	行政	S45	34	
小学校	松井田	臼井小学校	プール付属室2	総務課	一般会計	行政	S45	34	
小学校	松井田	臼井小学校	プール更衣室	総務課	一般会計	行政	S49	34	
小学校	松井田	臼井小学校	屋内運動場	総務課	一般会計	行政	S54	34	
小学校	松井田	西横野小学校	管理及び教室棟	総務課	一般会計	行政	S57	47	○
小学校	松井田	西横野小学校	屋内運動場	総務課	一般会計	行政	H11	34	
小学校	松井田	西横野小学校	プール機械室	総務課	一般会計	行政	S46	34	
小学校	松井田	西横野小学校	プール付属室	総務課	一般会計	行政	S46	34	
小学校	松井田	西横野小学校	倉庫1	総務課	一般会計	行政	S57	34	
小学校	松井田	西横野小学校	プール更衣室	総務課	一般会計	行政	S52	34	
小学校	松井田	西横野小学校	倉庫2	総務課	一般会計	行政	S59	34	
小学校	松井田	西横野小学校	コンテナ室	総務課	一般会計	行政	S61	31	
小学校	松井田	西横野小学校	屋外トイレ	総務課	一般会計	行政	H16	38	
小学校	松井田	西横野小学校	連絡通路	総務課	一般会計	行政	S57	38	
小学校	松井田	西横野小学校	特別教室棟	総務課	一般会計	行政	S57	47	
小学校	松井田	西横野小学校	屋内運動場付属施設	総務課	一般会計	行政	H11	47	
小学校	松井田	九十九小学校	教室棟	総務課	一般会計	行政	H17	22	○
小学校	松井田	九十九小学校	多目的教室棟	総務課	一般会計	行政	H17	47	
小学校	松井田	九十九小学校	給食コンテナ搬入口棟	総務課	一般会計	行政	H18	47	
小学校	松井田	九十九小学校	屋内運動場	総務課	一般会計	行政	S55	34	
小学校	松井田	九十九小学校	プール機械室	総務課	一般会計	行政	S46	31	
小学校	松井田	九十九小学校	集いの広場棟	総務課	一般会計	行政	H17	34	
小学校	松井田	九十九小学校	倉庫	総務課	一般会計	行政	H18	15	
小学校	松井田	細野小学校	管理教室棟	総務課	一般会計	行政	H8	47	○
小学校	松井田	細野小学校	倉庫1	総務課	一般会計	行政	S60	15	
小学校	松井田	細野小学校	機械室	総務課	一般会計	行政	S45	34	
小学校	松井田	細野小学校	付属室	総務課	一般会計	行政	S45	34	
小学校	松井田	細野小学校	プール更衣室	総務課	一般会計	行政	S59	34	
小学校	松井田	細野小学校	倉庫2	総務課	一般会計	行政	H8	34	
小学校	松井田	細野小学校	屋内運動場	総務課	一般会計	行政	S62	34	
中学校	安中・秋間	第一中学校	教室棟2	総務課	一般会計	行政	S46	47	○
中学校	安中・秋間	第一中学校	教室棟1	総務課	一般会計	行政	S46	47	
中学校	安中・秋間	第一中学校	管理教室棟1	総務課	一般会計	行政	S48	47	
中学校	安中・秋間	第一中学校	技術棟(1F)	総務課	一般会計	行政	S48	47	
中学校	安中・秋間	第一中学校	特別支援学級棟	総務課	一般会計	行政	S48	47	
中学校	安中・秋間	第一中学校	部室1	総務課	一般会計	行政	S48	38	
中学校	安中・秋間	第一中学校	物置1	総務課	一般会計	行政	S48	34	
中学校	安中・秋間	第一中学校	体育室(渡り廊下)	総務課	一般会計	行政	S49	31	
中学校	安中・秋間	第一中学校	体育館	総務課	一般会計	行政	S49	47	
中学校	安中・秋間	第一中学校	物置2	総務課	一般会計	行政	S52	34	
中学校	安中・秋間	第一中学校	特別支援学級棟(増築)	総務課	一般会計	行政	S52	47	

施設種類	地域	施設名称	建物名称	所管課	会計区分	財産区分	建築年度	法定耐用年数	代表建物
中学校	安中・秋間	第一中学校	管理教室棟2	総務課	一般会計	行政	H26	34	
中学校	安中・秋間	第一中学校	技術棟（渡り廊下）	総務課	一般会計	行政	S48	31	
中学校	安中・秋間	第一中学校	物置3	総務課	一般会計	行政	S58	34	
中学校	安中・秋間	第一中学校	給食室	総務課	一般会計	行政	S63	31	
中学校	安中・秋間	第一中学校	武道場（玄関）	総務課	一般会計	行政	H3	34	
中学校	安中・秋間	第一中学校	プール管理棟	総務課	一般会計	行政	H3	47	
中学校	安中・秋間	第一中学校	トイレ	総務課	一般会計	行政	H4	34	
中学校	安中・秋間	第一中学校	物置4	総務課	一般会計	行政	H12	34	
中学校	安中・秋間	第一中学校	エレベーター棟	総務課	一般会計	行政	H26	34	
中学校	安中・秋間	第一中学校	教室棟（保健室・ピロティ）	総務課	一般会計	行政	H26	50	
中学校	安中・秋間	第一中学校	教室棟（増築）1	総務課	一般会計	行政	H26	47	
中学校	安中・秋間	第一中学校	教室棟（増築倉庫）1	総務課	一般会計	行政	H26	38	
中学校	安中・秋間	第一中学校	教室棟（増築）2	総務課	一般会計	行政	H26	47	
中学校	安中・秋間	第一中学校	教室棟（増築倉庫）2	総務課	一般会計	行政	H26	38	
中学校	安中・秋間	第一中学校	管理教室棟3	総務課	一般会計	行政	H26	34	
中学校	安中・秋間	第一中学校	管理教室棟4	総務課	一般会計	行政	H26	34	
中学校	安中・秋間	第一中学校	技術棟（2F）	総務課	一般会計	行政	S52	47	
中学校	安中・秋間	第一中学校	武道場	総務課	一般会計	行政	S54	47	
中学校	安中・秋間	第一中学校	部室2	総務課	一般会計	行政	S49	47	
中学校	安中・秋間	第一中学校	部室3	総務課	一般会計	行政	S54	47	
中学校	原市・磯部	第二中学校	教室棟1	総務課	一般会計	行政	S45	47	○
中学校	原市・磯部	第二中学校	教室棟2	総務課	一般会計	行政	S47	47	
中学校	原市・磯部	第二中学校	管理教室棟1	総務課	一般会計	行政	S48	47	
中学校	原市・磯部	第二中学校	教室棟3	総務課	一般会計	行政	S48	47	
中学校	原市・磯部	第二中学校	器具庫1	総務課	一般会計	行政	S50	34	
中学校	原市・磯部	第二中学校	柔剣道室	総務課	一般会計	行政	S53	47	
中学校	原市・磯部	第二中学校	教室棟4	総務課	一般会計	行政	S56	47	
中学校	原市・磯部	第二中学校	体育部室	総務課	一般会計	行政	S56	38	
中学校	原市・磯部	第二中学校	教室棟（昇降口）	総務課	一般会計	行政	S57	34	
中学校	原市・磯部	第二中学校	トイレ2	総務課	一般会計	行政	S59	34	
中学校	原市・磯部	第二中学校	給食室	総務課	一般会計	行政	S63	31	
中学校	原市・磯部	第二中学校	屋外トイレ	総務課	一般会計	行政	H1	34	
中学校	原市・磯部	第二中学校	プール管理棟	総務課	一般会計	行政	H3	34	
中学校	原市・磯部	第二中学校	エレベーター室	総務課	一般会計	行政	H6	34	
中学校	原市・磯部	第二中学校	屋内運動場	総務課	一般会計	行政	H22	34	
中学校	原市・磯部	第二中学校	渡り廊下2	総務課	一般会計	行政	S56	31	
中学校	原市・磯部	第二中学校	渡り廊下3	総務課	一般会計	行政	H25	31	
中学校	原市・磯部	第二中学校	部室棟	総務課	一般会計	行政	H22	34	
中学校	原市・磯部	第二中学校	管理教室棟2	総務課	一般会計	行政	H24	34	
中学校	原市・磯部	第二中学校	器具庫2	総務課	一般会計	行政	H24	31	
中学校	松井田	松井田東中学校	管理教室棟1	総務課	一般会計	行政	S40	47	○
中学校	松井田	松井田東中学校	管理教室棟2	総務課	一般会計	行政	S40	47	
中学校	松井田	松井田東中学校	倉庫1	総務課	一般会計	行政	S40	15	
中学校	松井田	松井田東中学校	特別教室棟	総務課	一般会計	行政	H27	34	
中学校	松井田	松井田東中学校	倉庫2	総務課	一般会計	行政	H5	38	
中学校	松井田	松井田東中学校	柔剣道場	総務課	一般会計	行政	S55	34	
中学校	松井田	松井田東中学校	部室	総務課	一般会計	行政	S59	38	
中学校	松井田	松井田東中学校	屋内運動場	総務課	一般会計	行政	H23	34	
中学校	松井田	松井田東中学校	管理教室棟（エレベーター棟）	総務課	一般会計	行政	H25	34	
中学校	松井田	松井田東中学校	灯油庫	総務課	一般会計	行政	H25	38	
中学校	松井田	松井田南中学校	管理教室棟	総務課	一般会計	行政	S53	47	○
中学校	松井田	松井田南中学校	普通及び特別教室棟（大会議室）	総務課	一般会計	行政	S63	47	
中学校	松井田	松井田南中学校	ボイラー室	総務課	一般会計	行政	S53	31	
中学校	松井田	松井田南中学校	プロパン庫	総務課	一般会計	行政	S53	34	
中学校	松井田	松井田南中学校	倉庫	総務課	一般会計	行政	S54	34	
中学校	松井田	松井田南中学校	部室	総務課	一般会計	行政	S54	38	
中学校	松井田	松井田南中学校	屋内運動場	総務課	一般会計	行政	S52	34	
中学校	松井田	松井田南中学校	普通及び特別教室棟（エレベーター棟）	総務課	一般会計	行政	H25	34	
中学校	松井田	松井田南中学校	管理教室棟（増築）	総務課	一般会計	行政	H25	34	
中学校	松井田	松井田南中学校	普通及び特別教室棟	総務課	一般会計	行政	S53	47	
中学校	松井田	松井田南中学校	普通及び特別教室棟（倉庫）	総務課	一般会計	行政	H25	38	
中学校	松井田	松井田南中学校	コンテナ室	総務課	一般会計	行政	S63	31	
中学校	松井田	松井田南中学校	屋外トイレ	総務課	一般会計	行政	H23	38	
中学校	松井田	松井田北中学校	管理教室棟・特別教室棟	総務課	一般会計	行政	S60	47	○
中学校	松井田	松井田北中学校	技術棟	総務課	一般会計	行政	S60	34	
中学校	松井田	松井田北中学校	屋内運動場	総務課	一般会計	行政	S51	34	
中学校	松井田	松井田北中学校	教材室	総務課	一般会計	行政	H1	31	
中学校	松井田	松井田北中学校	体育器具庫	総務課	一般会計	行政	S63	31	
中学校	松井田	松井田北中学校	食堂	総務課	一般会計	行政	S60	41	
給食センター	松井田	松井田学校給食センター	調理場	総務課	一般会計	行政	H13	31	○
給食センター	松井田	松井田学校給食センター	倉庫	総務課	一般会計	行政	H13	31	

(6) 子育て支援施設

施設種類	地域	施設名称	建物名称	所管課	会計区分	財産区分	建築年度	法定耐用年数	代表建物
保育園	松井田	まついだ保育園	園舎	子ども課	一般会計	行政	H27	34	○
保育園	松井田	まついだ保育園	渡り廊下	子ども課	一般会計	行政	H27	31	
保育園	松井田	まついだ保育園	物置1	子ども課	一般会計	行政	H27	31	
保育園	松井田	まついだ保育園	物置2	子ども課	一般会計	行政	H27	31	
保育園	松井田	まついだ保育園	駐輪場	子ども課	一般会計	行政	H27	24	
保育園	原市・磯部	原市保育園	園舎	子ども課	一般会計	行政	H22	34	○
学童クラブ	原市・磯部	ごぼら学童クラブ(旧郷原分校)	学童クラブ	子ども課	一般会計	行政	S54	47	○
学童クラブ	松井田	細野児童クラブ	学童クラブ	住民福祉課	一般会計	行政	H16	22	○
学童クラブ	原市・磯部	原市第二学童クラブ	学童クラブ	子ども課	一般会計	行政	H20	27	○
学童クラブ	原市・磯部	磯部学童クラブ	学童クラブ	子ども課	一般会計	行政	H20	22	○
学童クラブ	原市・磯部	原市第一学童クラブ	学童クラブ	子ども課	一般会計	行政	H17	22	○
学童クラブ	安中・秋間	秋間学童クラブ	学童クラブ	子ども課	一般会計	行政	H21	22	○
学童クラブ	松井田	西横野第一児童クラブ	学童クラブ	住民福祉課	一般会計	行政	S57	47	○
学童クラブ	松井田	西横野第二児童クラブ	学童クラブ	住民福祉課	一般会計	行政	H24	27	○
学童クラブ	安中・秋間	たいとう学童クラブ	学童クラブ	子ども課	一般会計	行政	H25	22	○
学童クラブ	安中・秋間	あんなか第一学童クラブ	学童クラブ	子ども課	一般会計	行政	S53	47	○
学童クラブ	安中・秋間	あんなか第一学童クラブ	学童クラブ用外トイレ	子ども課	一般会計	行政	H25	31	
学童クラブ	原市・磯部	東横野学童クラブ	学童クラブ	子ども課	一般会計	行政	H27	22	○
学童クラブ	松井田	松井田児童クラブ	学童クラブ	住民福祉課	一般会計	行政	H25	34	○
学童クラブ	松井田	臼井・坂本児童クラブ	学童クラブ	住民福祉課	一般会計	行政	S54	34	○
学童クラブ	安中・秋間	あんなか第二学童クラブ	学童クラブ	子ども課	一般会計	行政	R2	22	○
学童クラブ	安中・秋間	あんなか第三学童クラブ	学童クラブ	子ども課	一般会計	行政	R2	22	○
学童クラブ	松井田	西横野第三児童クラブ	学童クラブ	住民福祉課	一般会計	行政	H24	27	○
その他子育て支援施設	原市・磯部	スマイル棟(あんなかスマイルパーク)	スマイル棟	子ども課	一般会計	行政	R2	22	○

(7) 保健・福祉施設

施設種類	地域	施設名称	建物名称	所管課	会計区分	財産区分	建築年度	法定耐用年数	代表建物
高齢福祉施設	安中・秋間	老人福祉センター	老人福祉センター	高齢者支援課	一般会計	行政	S52	47	○
高齢福祉施設	安中・秋間	老人福祉センター	車庫	高齢者支援課	一般会計	行政	S52	31	
高齢福祉施設	安中・秋間	老人福祉センター	公衆用トイレ	高齢者支援課	一般会計	行政	H2	38	
高齢福祉施設	安中・秋間	老人福祉センター	自転車置場	高齢者支援課	一般会計	行政	S52	31	
高齢福祉施設	松井田	坂本・原生きがいセンター	研修棟1	住民福祉課	一般会計	行政	S54	31	○
高齢福祉施設	松井田	坂本・原生きがいセンター	研修棟2	住民福祉課	一般会計	行政	S56	15	
高齢福祉施設	松井田	坂本・原生きがいセンター	倉庫	住民福祉課	一般会計	行政	不明	15	
高齢福祉施設	松井田	入牧生きがいセンター	生きがいセンター	住民福祉課	一般会計	行政	H26	31	○
障害福祉施設	原市・磯部	ふれあいの家	ふれあいの家	福祉課	一般会計	行政	H17	15	○
障害福祉施設	原市・磯部	ふくしの家	ふくしの家	福祉課	一般会計	行政	S60	31	○
障害福祉施設	松井田	障害者支援センター	障害者支援センター	福祉課	一般会計	行政	H27	15	○
障害福祉施設	松井田	障害者支援センター	障害者支援センター別館	福祉課	一般会計	行政	H16	15	
障害福祉施設	原市・磯部	障害児者生活サポートセンター	障害児者生活サポートセンター	福祉課	一般会計	行政	H23	31	○
保健施設	安中・秋間	保健センター	保健センター	行政課	一般会計	行政	S60	50	○
保健施設	松井田	松井田保健センター	保健センター	総務管理課	一般会計	行政	S61	50	○
その他福祉施設	原市・磯部	恵みの湯	公衆浴場	健康づくり課	一般会計	行政	H13	47	○
その他福祉施設	松井田	ゆうあい館	ゆうあい館	市民課	一般会計	行政	S60	31	○
その他福祉施設	安中・秋間	地域福祉支援センター	地域福祉支援センター	福祉課	一般会計	行政	H14	31	○
その他福祉施設	安中・秋間	光陽館	光陽館	市民課	一般会計	行政	S56	31	○

(8) 医療施設

施設種類	地域	施設名称	建物名称	所管課	会計区分	財産区分	建築年度	法定耐用年数	代表建物
医療施設	原市・磯部	公立碓氷病院	A棟	総務企画課	病院事業会計	行政	S57	50	○
医療施設	原市・磯部	公立碓氷病院	B棟	総務企画課	病院事業会計	行政	S36	50	
医療施設	原市・磯部	公立碓氷病院	C棟	総務企画課	病院事業会計	行政	S51	50	
医療施設	原市・磯部	公立碓氷病院	D棟	総務企画課	病院事業会計	行政	H3	50	
医療施設	原市・磯部	公立碓氷病院	E棟	総務企画課	病院事業会計	行政	S60	50	
医療施設	原市・磯部	公立碓氷病院	F棟	総務企画課	病院事業会計	行政	S61	50	
医療施設	原市・磯部	公立碓氷病院	G棟	総務企画課	病院事業会計	行政	H3	50	
医療施設	原市・磯部	公立碓氷病院	H棟	総務企画課	病院事業会計	行政	H10	50	
医療施設	原市・磯部	公立碓氷病院	I棟(当直棟)	総務企画課	病院事業会計	行政	H14	47	
医療施設	原市・磯部	公立碓氷病院	J棟(療養病棟)	総務企画課	病院事業会計	行政	H16	38	

(9) 行政系施設

施設種類	地域	施設名称	建物名称	所管課	会計区分	財産区分	建築年度	法定耐用年数	代表建物
庁舎	安中・秋間	市役所庁舎	本庁舎	行政課	一般会計	行政	S34	50	○
庁舎	安中・秋間	市役所庁舎	市役所構内トイレ	行政課	一般会計	行政	S61	31	
庁舎	安中・秋間	市役所庁舎	中庁舎	行政課	一般会計	行政	S44	50	
庁舎	安中・秋間	市役所庁舎	市役所庁舎(監視室5階)	行政課	一般会計	行政	S34	50	
庁舎	安中・秋間	市役所庁舎	本庁舎レセプション室	行政課	一般会計	行政	S34	50	
庁舎	安中・秋間	市役所庁舎	空冷室	行政課	一般会計	行政	S54	38	
庁舎	安中・秋間	市役所庁舎	西庁舎1	行政課	一般会計	行政	S35	50	
庁舎	安中・秋間	市役所庁舎	西庁舎2	行政課	一般会計	行政	S35	41	
庁舎	安中・秋間	市役所庁舎	市役所新庁舎	行政課	一般会計	行政	H12	50	
庁舎	安中・秋間	市役所庁舎	市役所北車庫	行政課	一般会計	行政	S62	31	
庁舎	安中・秋間	市役所庁舎	旧消費者生活センター	行政課	一般会計	行政	H10	30	
庁舎	安中・秋間	市役所庁舎	庁舎北側自転車置場	行政課	一般会計	行政	S60	31	
庁舎	安中・秋間	市役所庁舎	庁舎南側自転車置場	行政課	一般会計	行政	S60	31	
庁舎	松井田	松井田庁舎	支所庁舎	総務管理課	一般会計	行政	H3	50	○
庁舎	安中・秋間	谷津庁舎	庁舎	行政課	一般会計	行政	S58	50	○
庁舎	安中・秋間	谷津庁舎	倉庫	行政課	一般会計	行政	S58	31	
庁舎	安中・秋間	旧建設部分室(行政財産分)	事務所	行政課	一般会計	行政	S43	38	○
庁舎	安中・秋間	旧建設部分室(行政財産分)	車庫	行政課	一般会計	行政	H2	25	
庁舎	安中・秋間	旧建設部分室(行政財産分)	物置	行政課	一般会計	行政	S61	31	
消防施設	原市・磯部	消防詰所(2-1)	消防詰所	安中消防署	一般会計	行政	S63	24	○
消防施設	原市・磯部	消防詰所(2-2)	消防詰所	安中消防署	一般会計	行政	H2	24	○
消防施設	原市・磯部	消防詰所(2-3)	消防詰所	安中消防署	一般会計	行政	S63	24	○
消防施設	原市・磯部	消防詰所(2-4)	消防詰所	安中消防署	一般会計	行政	S54	24	○
消防施設	原市・磯部	消防詰所(4-2)	消防詰所	安中消防署	一般会計	行政	S63	24	○
消防施設	原市・磯部	消防詰所(4-3)	消防詰所	安中消防署	一般会計	行政	H19	24	○
消防施設	原市・磯部	消防詰所(4-4)	消防詰所	安中消防署	一般会計	行政	H2	24	○
消防施設	安中・秋間	消防詰所(5-1)	消防詰所	安中消防署	一般会計	行政	H6	24	○
消防施設	安中・秋間	消防詰所(5-2)	消防詰所	安中消防署	一般会計	行政	H2	24	○
消防施設	安中・秋間	消防詰所(6-1)	消防詰所	安中消防署	一般会計	行政	S63	24	○
消防施設	安中・秋間	消防詰所(7-1)	消防詰所	安中消防署	一般会計	行政	H10	24	○
消防施設	安中・秋間	消防詰所(7-2)	消防詰所	安中消防署	一般会計	行政	H9	24	○
消防施設	安中・秋間	消防詰所(旧7-3)	消防詰所	安中消防署	一般会計	行政	S52	24	○
消防施設	原市・磯部	消防詰所(8-1)	消防詰所	安中消防署	一般会計	行政	H12	24	○
消防施設	原市・磯部	消防詰所(8-2)	消防詰所	安中消防署	一般会計	行政	H7	24	○
消防施設	原市・磯部	消防詰所(8-3)	消防詰所	安中消防署	一般会計	行政	H10	24	○
消防施設	安中・秋間	消防詰所(1-1)	消防詰所	安中消防署	一般会計	行政	H13	24	○
消防施設	原市・磯部	消防詰所(3-2)	消防詰所	安中消防署	一般会計	行政	H14	24	○
消防施設	原市・磯部	消防詰所(4-1)	消防詰所	安中消防署	一般会計	行政	H24	24	○
消防施設	松井田	消防詰所(9-1)	消防詰所	安中消防署	一般会計	行政	H27	24	○
消防施設	松井田	消防詰所(9-2)	消防詰所車庫	安中消防署	一般会計	行政	H29	24	○
消防施設	松井田	消防詰所(10-1)	消防詰所	安中消防署	一般会計	行政	H18	24	○
消防施設	松井田	消防詰所(10-2)	消防詰所	安中消防署	一般会計	行政	S53	41	○
消防施設	松井田	消防詰所(11-1)	消防詰所	安中消防署	一般会計	行政	H20	24	○
消防施設	松井田	消防詰所(旧11-2)	消防詰所	安中消防署	一般会計	行政	不明	41	○
消防施設	松井田	消防詰所(12-1)上人見	消防詰所	安中消防署	一般会計	行政	S53	24	○
消防施設	松井田	消防詰所(12-1)上人見	消防詰所車庫	安中消防署	一般会計	行政	H10	17	
消防施設	松井田	消防詰所(12-2)	消防詰所	安中消防署	一般会計	行政	S50	38	○
消防施設	松井田	消防詰所(13-1)下増田	消防詰所	安中消防署	一般会計	行政	S63	24	○
消防施設	松井田	消防詰所(13-1)下増田	消防詰所車庫	安中消防署	一般会計	行政	不明	31	
消防施設	松井田	消防詰所(13-1)高梨子	消防詰所	安中消防署	一般会計	行政	H2	38	○
消防施設	松井田	消防詰所(13-2)小日向	消防詰所	安中消防署	一般会計	行政	S54	24	○
消防施設	松井田	消防詰所(14-1)室の木	消防詰所	安中消防署	一般会計	行政	H5	24	○
消防施設	松井田	消防詰所(14-2)土塩	消防詰所	安中消防署	一般会計	行政	H4	24	○
消防施設	安中・秋間	消防詰所(5-3)	消防詰所	安中消防署	一般会計	行政	H22	24	○
消防施設	松井田	消防詰所(12-3)	消防詰所	安中消防署	一般会計	行政	H23	24	○
消防施設	松井田	消防詰所(11-2)	消防詰所	安中消防署	一般会計	行政	H25	24	○
消防施設	原市・磯部	消防詰所(3-1)	消防詰所	安中消防署	一般会計	行政	H25	24	○
消防施設	安中・秋間	消防詰所(1-2)	消防詰所	安中消防署	一般会計	行政	H26	24	○
消防施設	松井田	消防詰所(12-1)下人見	消防詰所	安中消防署	一般会計	行政	S58	38	○
消防施設	原市・磯部	下後関水防倉庫	水防倉庫	安中消防署	一般会計	行政	H13	34	○
消防施設	松井田	消防詰所(旧9-1)	消防詰所	安中消防署	一般会計	行政	不明	31	○
消防施設	松井田	消防詰所(旧10-1)	消防詰所車庫	安中消防署	一般会計	行政	不明	34	○
消防施設	安中・秋間	消防詰所(7-3)	消防詰所	安中消防署	一般会計	行政	H28	24	○
その他行政系施設	安中・秋間	消費生活センター	消費生活センター	市民課	一般会計	行政	H22	38	○
その他行政系施設	安中・秋間	野生動物監視センター	監視センター	農林課	一般会計	行政	H14	24	○
その他行政系施設	松井田	松井田野生動物監視センター	監視センター	農林課	一般会計	行政	H18	24	○

(10) 市営住宅

施設種類	地域	施設名称	建物名称	所管課	会計区分	財産区分	建築年度	法定耐用年数	代表建物
市営住宅	安中・秋間	遠丸団地	44C-1棟	建築住宅課	一般会計	行政	S44	38	○
市営住宅	安中・秋間	遠丸団地	44D-1棟	建築住宅課	一般会計	行政	S44	38	
市営住宅	安中・秋間	遠丸団地	44B-2棟	建築住宅課	一般会計	行政	S44	38	
市営住宅	安中・秋間	遠丸団地	45A-2棟	建築住宅課	一般会計	行政	S45	38	
市営住宅	安中・秋間	遠丸団地	45B-2棟	建築住宅課	一般会計	行政	S45	38	
市営住宅	安中・秋間	遠丸団地	46C-1棟	建築住宅課	一般会計	行政	S46	38	
市営住宅	安中・秋間	遠丸団地	46F-1棟	建築住宅課	一般会計	行政	S46	38	
市営住宅	安中・秋間	遠丸団地	46E-1棟	建築住宅課	一般会計	行政	S46	38	
市営住宅	安中・秋間	遠丸団地	46A-2棟	建築住宅課	一般会計	行政	S46	38	
市営住宅	安中・秋間	遠丸団地	47A-1棟	建築住宅課	一般会計	行政	S47	38	
市営住宅	安中・秋間	遠丸団地	47B-1棟	建築住宅課	一般会計	行政	S47	38	
市営住宅	安中・秋間	遠丸団地	47B-2棟	建築住宅課	一般会計	行政	S47	38	
市営住宅	安中・秋間	遠丸団地	47A-2棟	建築住宅課	一般会計	行政	S47	38	
市営住宅	安中・秋間	遠丸団地	47C-1棟	建築住宅課	一般会計	行政	S47	47	
市営住宅	安中・秋間	遠丸団地	48B-1棟	建築住宅課	一般会計	行政	S48	38	
市営住宅	安中・秋間	遠丸団地	48C-1棟	建築住宅課	一般会計	行政	S48	38	
市営住宅	安中・秋間	遠丸団地	48A-1棟	建築住宅課	一般会計	行政	S48	38	
市営住宅	安中・秋間	遠丸団地	48D-1棟	建築住宅課	一般会計	行政	S48	47	
市営住宅	安中・秋間	遠丸団地	48A-2棟	建築住宅課	一般会計	行政	S48	38	
市営住宅	安中・秋間	遠丸団地	48B-2棟	建築住宅課	一般会計	行政	S48	38	
市営住宅	安中・秋間	遠丸団地	49A-1棟	建築住宅課	一般会計	行政	S49	38	
市営住宅	安中・秋間	遠丸団地	49D-1棟	建築住宅課	一般会計	行政	S49	38	
市営住宅	安中・秋間	遠丸団地	49B-1棟	建築住宅課	一般会計	行政	S49	47	
市営住宅	安中・秋間	遠丸団地	49A-2棟	建築住宅課	一般会計	行政	S49	38	
市営住宅	安中・秋間	遠丸団地	集会所	建築住宅課	一般会計	行政	S49	38	
市営住宅	安中・秋間	並木団地	53-1棟	建築住宅課	一般会計	行政	S54	47	○
市営住宅	安中・秋間	並木団地	53-2棟	建築住宅課	一般会計	行政	S54	47	
市営住宅	安中・秋間	並木団地	54-1棟	建築住宅課	一般会計	行政	S54	47	
市営住宅	安中・秋間	並木団地	54-2棟	建築住宅課	一般会計	行政	S54	47	
市営住宅	安中・秋間	並木団地	55-1棟	建築住宅課	一般会計	行政	S55	47	
市営住宅	安中・秋間	並木団地	55-2棟	建築住宅課	一般会計	行政	S55	47	
市営住宅	安中・秋間	並木団地	56-1棟	建築住宅課	一般会計	行政	S56	47	
市営住宅	安中・秋間	並木団地	56-2棟	建築住宅課	一般会計	行政	S56	47	
市営住宅	安中・秋間	並木団地	57-2棟	建築住宅課	一般会計	行政	S57	38	
市営住宅	安中・秋間	並木団地	58-2棟	建築住宅課	一般会計	行政	S58	38	
市営住宅	安中・秋間	並木団地	集会所	建築住宅課	一般会計	行政	S57	38	
市営住宅	原市・磯部	原市団地	7-1棟	建築住宅課	一般会計	行政	H8	47	○
市営住宅	原市・磯部	原市団地	7-2棟	建築住宅課	一般会計	行政	H8	47	
市営住宅	原市・磯部	原市団地	8-3棟	建築住宅課	一般会計	行政	H9	47	
市営住宅	原市・磯部	原市団地	8-4棟	建築住宅課	一般会計	行政	H9	47	
市営住宅	原市・磯部	原市団地	9-5棟	建築住宅課	一般会計	行政	H10	47	
市営住宅	原市・磯部	原市団地	10-6棟	建築住宅課	一般会計	行政	H10	47	
市営住宅	原市・磯部	原市団地	11-7棟	建築住宅課	一般会計	行政	H12	47	
市営住宅	原市・磯部	原市団地	11-8棟	建築住宅課	一般会計	行政	H12	47	
市営住宅	原市・磯部	原市団地	倉庫1	建築住宅課	一般会計	行政	H12	34	
市営住宅	原市・磯部	原市団地	集会所	建築住宅課	一般会計	行政	H11	34	
市営住宅	原市・磯部	原市団地	倉庫2	建築住宅課	一般会計	行政	H15	34	
市営住宅	原市・磯部	原市団地	15-10棟	建築住宅課	一般会計	行政	H16	47	
市営住宅	原市・磯部	原市団地	14-9棟	建築住宅課	一般会計	行政	H15	47	
市営住宅	原市・磯部	原市団地	自由広場屋外トイレ	建築住宅課	一般会計	行政	H24	38	
市営住宅	安中・秋間	米山団地	60A-2棟	建築住宅課	一般会計	行政	S61	47	○
市営住宅	安中・秋間	米山団地	61B-1棟	建築住宅課	一般会計	行政	S62	47	
市営住宅	安中・秋間	米山団地	62C-2棟	建築住宅課	一般会計	行政	S63	47	
市営住宅	安中・秋間	米山団地	63D-1棟	建築住宅課	一般会計	行政	H1	47	
市営住宅	安中・秋間	米山団地	1 E - 2 棟	建築住宅課	一般会計	行政	H1	47	
市営住宅	安中・秋間	米山団地	集会所	建築住宅課	一般会計	行政	H1	47	
市営住宅	安中・秋間	秋間団地	50A-1棟	建築住宅課	一般会計	行政	S50	47	○
市営住宅	安中・秋間	秋間団地	50A-2棟	建築住宅課	一般会計	行政	S50	47	
市営住宅	安中・秋間	秋間団地	51B-2棟	建築住宅課	一般会計	行政	S51	47	
市営住宅	安中・秋間	秋間団地	51B-1棟	建築住宅課	一般会計	行政	S51	47	
市営住宅	安中・秋間	秋間団地	52C-1棟	建築住宅課	一般会計	行政	S52	47	
市営住宅	安中・秋間	秋間団地	52C-2棟	建築住宅課	一般会計	行政	S52	47	
市営住宅	安中・秋間	山崎団地	49A-2棟	建築住宅課	一般会計	行政	S49	47	○
市営住宅	安中・秋間	山崎団地	50B-2棟	建築住宅課	一般会計	行政	S50	47	
市営住宅	安中・秋間	地尻団地	28-1棟 3	建築住宅課	一般会計	行政	S28	22	○
市営住宅	安中・秋間	地尻団地	28-1棟 4	建築住宅課	一般会計	行政	S28	22	
市営住宅	安中・秋間	地尻団地	28-1棟 5	建築住宅課	一般会計	行政	S28	22	
市営住宅	安中・秋間	地尻団地	28-1棟 9	建築住宅課	一般会計	行政	S28	22	
市営住宅	安中・秋間	地尻団地	28-1棟 10	建築住宅課	一般会計	行政	S28	22	
市営住宅	安中・秋間	植松団地	28-1棟 8	建築住宅課	一般会計	行政	S28	22	○
市営住宅	安中・秋間	植松団地	28-2棟 2	建築住宅課	一般会計	行政	S28	22	

施設種類	地域	施設名称	建物名称	所管課	会計区分	財産区分	建築年度	法定耐用年数	代表建物
市営住宅	安中・秋間	芸の宮団地	3-1棟	建築住宅課	一般会計	行政	H3	47	○
市営住宅	安中・秋間	芸の宮団地	3-2棟	建築住宅課	一般会計	行政	H3	47	
市営住宅	安中・秋間	下の堀団地	30-1棟 4	建築住宅課	一般会計	行政	S30	22	○
市営住宅	安中・秋間	下の堀団地	30-1棟 5	建築住宅課	一般会計	行政	S30	22	
市営住宅	安中・秋間	下の堀団地	30-1棟 6	建築住宅課	一般会計	行政	S30	22	
市営住宅	安中・秋間	下の堀団地	30-1棟 7	建築住宅課	一般会計	行政	S30	22	
市営住宅	安中・秋間	下の堀団地	30-2棟 2,3	建築住宅課	一般会計	行政	S30	22	
市営住宅	安中・秋間	川原町団地	31-1棟 2	建築住宅課	一般会計	行政	S31	22	○
市営住宅	安中・秋間	川原町団地	31-1棟 8	建築住宅課	一般会計	行政	S31	22	
市営住宅	安中・秋間	田尻団地	34-1棟 6	建築住宅課	一般会計	行政	S34	22	○
市営住宅	安中・秋間	田尻団地	34-2棟 2	建築住宅課	一般会計	行政	S34	22	
市営住宅	安中・秋間	田尻団地	34-2棟 7,8	建築住宅課	一般会計	行政	S34	22	
市営住宅	安中・秋間	田尻団地	34-2棟 4,5	建築住宅課	一般会計	行政	S34	22	
市営住宅	安中・秋間	田尻団地	34-1棟 11	建築住宅課	一般会計	行政	S34	22	
市営住宅	安中・秋間	内出団地	37-2棟 1	建築住宅課	一般会計	行政	S37	22	○
市営住宅	安中・秋間	内出団地	37-2棟 3	建築住宅課	一般会計	行政	S37	22	
市営住宅	安中・秋間	内出団地	37-2棟 4	建築住宅課	一般会計	行政	S37	22	
市営住宅	安中・秋間	内出団地	37-2棟 5	建築住宅課	一般会計	行政	S37	22	
市営住宅	安中・秋間	内出住宅	38-1棟 2	建築住宅課	一般会計	行政	S38	22	○
市営住宅	原市・磯部	上町南団地	31-1棟 5	建築住宅課	一般会計	行政	S31	22	○
市営住宅	原市・磯部	上町南団地	31-2棟 2	建築住宅課	一般会計	行政	S31	22	
市営住宅	原市・磯部	上町南団地	31-2棟 3	建築住宅課	一般会計	行政	S31	22	
市営住宅	原市・磯部	上町南団地	31-2棟 9	建築住宅課	一般会計	行政	S31	22	
市営住宅	原市・磯部	上町南団地	31-2棟 10	建築住宅課	一般会計	行政	S31	22	
市営住宅	原市・磯部	上町南団地	31-2棟 11	建築住宅課	一般会計	行政	S31	22	
市営住宅	原市・磯部	芝原西団地	34-2棟 6,7	建築住宅課	一般会計	行政	S34	22	○
市営住宅	原市・磯部	芝原西団地	34-2棟 3,4	建築住宅課	一般会計	行政	S34	22	
市営住宅	原市・磯部	芝原西団地	34-2棟 1,2	建築住宅課	一般会計	行政	S34	22	
市営住宅	原市・磯部	雲雀団地	42-2棟 3	建築住宅課	一般会計	行政	S42	22	○
市営住宅	原市・磯部	雲雀団地	43-2棟 2	建築住宅課	一般会計	行政	S43	22	
市営住宅	原市・磯部	雲雀団地	44-2棟 3	建築住宅課	一般会計	行政	S44	22	
市営住宅	原市・磯部	雲雀団地	47-2棟 1	建築住宅課	一般会計	行政	S47	38	
市営住宅	原市・磯部	雲雀団地	48-2棟 9,10	建築住宅課	一般会計	行政	S48	38	
市営住宅	原市・磯部	雲雀団地	49-2棟 3,4	建築住宅課	一般会計	行政	S49	38	
市営住宅	原市・磯部	雲雀団地	50-2棟 5,6	建築住宅課	一般会計	行政	S50	38	
市営住宅	原市・磯部	雲雀団地	51-2棟 7,8	建築住宅課	一般会計	行政	S51	38	
市営住宅	原市・磯部	雲雀団地	52-2棟 1,2	建築住宅課	一般会計	行政	S52	38	
市営住宅	原市・磯部	雲雀団地	53-2棟 3,4	建築住宅課	一般会計	行政	S53	38	
市営住宅	原市・磯部	雲雀団地	54-2棟 5,6	建築住宅課	一般会計	行政	S54	38	
市営住宅	原市・磯部	雲雀団地	55-2棟 7,8	建築住宅課	一般会計	行政	S55	38	
市営住宅	原市・磯部	雲雀団地	42-2棟 4	建築住宅課	一般会計	行政	S42	22	
市営住宅	原市・磯部	雲雀団地	56-2棟 9,10	建築住宅課	一般会計	行政	S56	38	
市営住宅	原市・磯部	雲雀団地	42-2棟 1	建築住宅課	一般会計	行政	S42	22	
市営住宅	原市・磯部	雲雀団地	43-2棟 1	建築住宅課	一般会計	行政	S43	22	
市営住宅	原市・磯部	走落団地	33-1棟 4	建築住宅課	一般会計	行政	S33	22	○
市営住宅	原市・磯部	走落団地	33-2棟 1	建築住宅課	一般会計	行政	S33	22	
市営住宅	原市・磯部	走落団地	33-1棟 5	建築住宅課	一般会計	行政	S33	22	
市営住宅	原市・磯部	走落団地	33-1棟 6	建築住宅課	一般会計	行政	S33	22	
市営住宅	原市・磯部	走落団地	33-2棟 8	建築住宅課	一般会計	行政	S33	22	
市営住宅	原市・磯部	走落団地	33-2棟 10	建築住宅課	一般会計	行政	S33	22	
市営住宅	安中・秋間	小丸田団地	33-1棟 7	建築住宅課	一般会計	行政	S33	22	○
市営住宅	安中・秋間	小丸田団地	33-2棟 4	建築住宅課	一般会計	行政	S33	22	
市営住宅	安中・秋間	小丸田団地	33-2棟 6	建築住宅課	一般会計	行政	S33	22	
市営住宅	安中・秋間	小丸田団地	33-1棟 8	建築住宅課	一般会計	行政	S33	22	
市営住宅	安中・秋間	小丸田団地	33-1棟 9	建築住宅課	一般会計	行政	S33	22	
市営住宅	安中・秋間	小丸田団地	33-1棟 10	建築住宅課	一般会計	行政	S33	22	
市営住宅	安中・秋間	藤山団地	57-1棟	建築住宅課	一般会計	行政	S57	47	○
市営住宅	安中・秋間	藤山団地	57-2棟	建築住宅課	一般会計	行政	S57	47	
市営住宅	安中・秋間	藤山団地	58-1棟	建築住宅課	一般会計	行政	S58	47	
市営住宅	安中・秋間	藤山団地	58-2棟	建築住宅課	一般会計	行政	S58	47	
市営住宅	安中・秋間	藤山団地	集会所	建築住宅課	一般会計	行政	S57	38	
市営住宅	松井田	西北谷戸団地	01棟 1,2	建築住宅課	一般会計	行政	S34	22	○
市営住宅	松井田	西北谷戸団地	02棟 3,4	建築住宅課	一般会計	行政	S34	22	
市営住宅	松井田	西北谷戸団地	03棟 5,6	建築住宅課	一般会計	行政	S34	22	
市営住宅	松井田	西北谷戸団地	04棟 7,8	建築住宅課	一般会計	行政	S34	22	
市営住宅	松井田	新田南団地	03棟 3	建築住宅課	一般会計	行政	S34	22	○
市営住宅	松井田	新田南団地	04棟 4	建築住宅課	一般会計	行政	S34	22	
市営住宅	松井田	新田南団地	06棟 6	建築住宅課	一般会計	行政	S34	22	
市営住宅	松井田	新田南団地	07棟 7	建築住宅課	一般会計	行政	S34	22	
市営住宅	松井田	新田南団地	08棟 8	建築住宅課	一般会計	行政	S34	22	
市営住宅	松井田	新田南団地	09棟 9,10	建築住宅課	一般会計	行政	S34	22	
市営住宅	松井田	新田南団地	10棟 11,12	建築住宅課	一般会計	行政	S34	22	

施設種類	地域	施設名称	建物名称	所管課	会計区分	財産区分	建築年度	法定耐用年数	代表建物
市営住宅	松井田	塚越団地	A95棟	建築住宅課	一般会計	行政	H8	47	○
市営住宅	松井田	塚越団地	B96棟	建築住宅課	一般会計	行政	H9	47	
市営住宅	松井田	塚越団地	C97棟	建築住宅課	一般会計	行政	H10	47	
市営住宅	松井田	塚越団地	D98棟	建築住宅課	一般会計	行政	H11	47	
市営住宅	松井田	塚越団地	集会所	建築住宅課	一般会計	行政	H11	47	
市営住宅	松井田	渡戸団地	03棟 3,4	建築住宅課	一般会計	行政	S43	22	○
市営住宅	松井田	渡戸団地	05棟 7	建築住宅課	一般会計	行政	S44	22	
市営住宅	松井田	渡戸団地	07棟 9~12	建築住宅課	一般会計	行政	S44	61	
市営住宅	松井田	渡戸団地	01棟 1	建築住宅課	一般会計	行政	S43	22	
市営住宅	松井田	渡戸団地	08棟 13~16	建築住宅課	一般会計	行政	S44	38	
市営住宅	松井田	渡戸団地	02棟 2	建築住宅課	一般会計	行政	S43	22	
市営住宅	松井田	渡戸団地	06棟 8	建築住宅課	一般会計	行政	S43	22	
市営住宅	松井田	渡戸団地	04棟 5,6	建築住宅課	一般会計	行政	S43	22	
市営住宅	松井田	細野原住宅	05棟 5~7	建築住宅課	一般会計	行政	S49	38	○
市営住宅	松井田	東光寺団地	01棟 1~4	建築住宅課	一般会計	行政	S49	38	○
市営住宅	松井田	東光寺団地	04棟 13~16	建築住宅課	一般会計	行政	S49	38	
市営住宅	松井田	東光寺団地	06棟 21,22	建築住宅課	一般会計	行政	S49	38	
市営住宅	松井田	東光寺団地	02棟 5~8	建築住宅課	一般会計	行政	S49	38	
市営住宅	松井田	東光寺団地	03棟 9~12	建築住宅課	一般会計	行政	S49	38	
市営住宅	松井田	東光寺団地	05棟 17~20	建築住宅課	一般会計	行政	S49	38	
市営住宅	松井田	川久保団地	02棟 5~8	建築住宅課	一般会計	行政	S56	47	○
市営住宅	松井田	川久保団地	03棟 9~12	建築住宅課	一般会計	行政	S57	47	
市営住宅	松井田	朝日団地	84A棟	建築住宅課	一般会計	行政	S59	47	○
市営住宅	松井田	朝日団地	85A棟	建築住宅課	一般会計	行政	S60	47	
市営住宅	松井田	朝日団地	86A棟	建築住宅課	一般会計	行政	S61	47	
市営住宅	松井田	朝日団地	87A棟	建築住宅課	一般会計	行政	S62	47	
市営住宅	松井田	平第2団地	01棟 1,2	建築住宅課	一般会計	行政	H1	22	○
市営住宅	松井田	平第2団地	02棟 3,4	建築住宅課	一般会計	行政	H1	22	
市営住宅	松井田	諏訪前団地	01,02棟 1,2	建築住宅課	一般会計	行政	S37	22	○
市営住宅	松井田	諏訪前団地	12棟 12	建築住宅課	一般会計	行政	S39	22	
市営住宅	松井田	諏訪前団地	11棟 11	建築住宅課	一般会計	行政	S39	22	
市営住宅	松井田	諏訪前団地	10棟 10	建築住宅課	一般会計	行政	S37	22	
市営住宅	松井田	諏訪前団地	09棟 9	建築住宅課	一般会計	行政	S37	22	
市営住宅	松井田	諏訪前団地	07,08棟 7,8	建築住宅課	一般会計	行政	S37	22	
市営住宅	松井田	諏訪前団地	05,06棟 5,6	建築住宅課	一般会計	行政	S37	22	
市営住宅	松井田	諏訪前団地	13棟 13~16	建築住宅課	一般会計	行政	S44	38	
市営住宅	松井田	諏訪前団地	03,04棟 3,4	建築住宅課	一般会計	行政	S37	22	
市営住宅	松井田	諏訪前団地	17棟 29~32	建築住宅課	一般会計	行政	S46	38	
市営住宅	松井田	諏訪前団地	16棟 25~28	建築住宅課	一般会計	行政	S45	38	
市営住宅	松井田	諏訪前団地	15棟 21~24	建築住宅課	一般会計	行政	S45	38	
市営住宅	松井田	諏訪前団地	20棟 41~44	建築住宅課	一般会計	行政	S47	38	
市営住宅	松井田	諏訪前団地	21棟 45~48	建築住宅課	一般会計	行政	S47	38	
市営住宅	松井田	諏訪前団地	27棟 69~72	建築住宅課	一般会計	行政	S48	38	
市営住宅	松井田	諏訪前団地	28棟 73~76	建築住宅課	一般会計	行政	S48	38	
市営住宅	松井田	諏訪前団地	26棟 65~68	建築住宅課	一般会計	行政	S48	38	
市営住宅	松井田	諏訪前団地	25棟 61~64	建築住宅課	一般会計	行政	S48	38	
市営住宅	松井田	諏訪前団地	23棟 53~56	建築住宅課	一般会計	行政	S47	38	
市営住宅	松井田	諏訪前団地	22棟 49~52	建築住宅課	一般会計	行政	S47	38	
市営住宅	松井田	諏訪前団地	18棟 33~36	建築住宅課	一般会計	行政	S46	38	
市営住宅	松井田	諏訪前団地	19棟 37~40	建築住宅課	一般会計	行政	S47	38	
市営住宅	松井田	諏訪前団地	14棟 17~20	建築住宅課	一般会計	行政	S45	38	
市営住宅	松井田	諏訪前団地	24棟 57~60	建築住宅課	一般会計	行政	S48	38	
市営住宅	松井田	平団地	01棟 1~5	建築住宅課	一般会計	行政	S51	38	○
市営住宅	松井田	平団地	02棟 6~9	建築住宅課	一般会計	行政	S52	38	
市営住宅	松井田	平団地	03棟 10~13	建築住宅課	一般会計	行政	S53	38	

(11) 公園

施設種類	地域	施設名称	建物名称	所管課	会計区分	財産区分	建築年度	法定耐用年数	代表建物
地区公園	原市・磯部	すみれヶ丘公園	トイレ	都市整備課	一般会計	行政	H1	38	○
地区公園	原市・磯部	すみれヶ丘公園	トイレ(ちびっこ広場)	都市整備課	一般会計	行政	H1	38	
地区公園	原市・磯部	すみれヶ丘公園	東屋1	都市整備課	一般会計	行政	S62	22	
地区公園	原市・磯部	すみれヶ丘公園	東屋2	都市整備課	一般会計	行政	S62	22	
地区公園	原市・磯部	後閑城址公園	公衆用トイレ	都市整備課	一般会計	行政	H6	15	○
地区公園	原市・磯部	後閑城址公園	北郭東屋	都市整備課	一般会計	行政	H4	22	
地区公園	原市・磯部	後閑城址公園	南郭東屋	都市整備課	一般会計	行政	H4	22	
地区公園	原市・磯部	後閑城址公園	二ノ丸東屋	都市整備課	一般会計	行政	H4	22	
地区公園	原市・磯部	後閑城址公園	檜台	都市整備課	一般会計	行政	H4	24	
地区公園	原市・磯部	後閑城址公園	本丸	都市整備課	一般会計	行政	H5	24	
近隣公園	原市・磯部	磯部公園	トイレ	都市整備課	一般会計	行政	H6	34	○
近隣公園	安中・秋間	米山公園	トイレ	都市整備課	一般会計	行政	H2	38	○
近隣公園	安中・秋間	米山公園	東屋1	都市整備課	一般会計	行政	H1	22	
近隣公園	安中・秋間	米山公園	東屋2	都市整備課	一般会計	行政	H1	22	
街区公園	安中・秋間	板鼻公園	トイレ	都市整備課	一般会計	行政	H8	34	○
街区公園	原市・磯部	八本木児童公園	トイレ	都市整備課	一般会計	行政	H11	38	○
街区公園	安中・秋間	下の尻児童公園	トイレ	都市整備課	一般会計	行政	S46	38	○
街区公園	原市・磯部	磯部児童公園	トイレ	都市整備課	一般会計	行政	H10	38	○
街区公園	原市・磯部	原市児童公園	トイレ	都市整備課	一般会計	行政	S48	38	○
街区公園	安中・秋間	高別当児童公園	トイレ	都市整備課	一般会計	行政	H7	38	○
街区公園	安中・秋間	谷津児童公園	トイレ	都市整備課	一般会計	行政	S63	38	○
その他公園	安中・秋間	みのりが丘パノラマパーク	トイレ	都市整備課	一般会計	行政	H22	38	○
その他公園	松井田	人見城址公園休憩所	東屋	総務管理課	一般会計	行政	H10	34	○

(12) 供給処理施設

施設種類	地域	施設名称	建物名称	所管課	会計区分	財産区分	建築年度	法定耐用年数	代表建物
供給処理施設	安中・秋間	古城団地浄化センター	処理棟	下水道課	一般会計	行政	S62	38	○
供給処理施設	安中・秋間	古城団地浄化センター	管理棟	下水道課	一般会計	行政	S62	50	
供給処理施設	安中・秋間	安中榛名駅周辺し尿処理施設	汚水処理棟	下水道課	一般会計	行政	H15	38	○
供給処理施設	安中・秋間	安中榛名駅周辺し尿処理施設	ホッパー棟	下水道課	一般会計	行政	H15	38	
供給処理施設	原市・磯部	碓氷川クリーンセンター	管理棟	環境政策課	一般会計	行政	H9	50	○
供給処理施設	原市・磯部	碓氷川クリーンセンター	旧管理棟	環境政策課	一般会計	行政	S48	50	
供給処理施設	原市・磯部	碓氷川クリーンセンター	車庫	環境政策課	一般会計	行政	H3	31	
供給処理施設	原市・磯部	碓氷川クリーンセンター	し尿処理施設	環境政策課	一般会計	行政	H3	38	
供給処理施設	原市・磯部	碓氷川クリーンセンター	ごみ焼却場	環境政策課	一般会計	行政	H9	31	
供給処理施設	原市・磯部	碓氷川クリーンセンター	倉庫1	環境政策課	一般会計	行政	H21	31	
供給処理施設	原市・磯部	碓氷川クリーンセンター	不燃残渣ストックヤード	環境政策課	一般会計	行政	不明	31	
供給処理施設	原市・磯部	碓氷川クリーンセンター	焼却灰ストックヤード	環境政策課	一般会計	行政	不明	31	
供給処理施設	原市・磯部	碓氷川クリーンセンター	倉庫2	環境政策課	一般会計	行政	不明	31	
供給処理施設	原市・磯部	碓氷川クリーンセンター	倉庫3	環境政策課	一般会計	行政	不明	34	
供給処理施設	原市・磯部	碓氷川クリーンセンター	倉庫4	環境政策課	一般会計	行政	不明	34	
供給処理施設	原市・磯部	碓氷川クリーンセンター	倉庫5	環境政策課	一般会計	行政	不明	31	
供給処理施設	原市・磯部	碓氷川クリーンセンター	車庫6	環境政策課	一般会計	行政	不明	31	
供給処理施設	原市・磯部	碓氷川クリーンセンター	渡り廊下	環境政策課	一般会計	行政	H10	31	
供給処理施設	原市・磯部	碓氷川クリーンセンター	機械置場(屋根A)	環境政策課	一般会計	行政	不明	31	
供給処理施設	原市・磯部	碓氷川クリーンセンター	機械置場(屋根B)	環境政策課	一般会計	行政	不明	31	
供給処理施設	松井田	安中・松井田一般廃棄物最終処分場	浸出液処理施設	環境政策課	一般会計	行政	S61	38	○

(13) 水道施設

施設種類	地域	施設名称	建物名称	所管課	会計区分	財産区分	建築年度	法定耐用年数	代表建物
浄水場	松井田	坂本浄水場	管理棟	下水道工務課	水道事業会計	行政	S55	50	○
浄水場	松井田	坂本浄水場	ポンプ室	下水道工務課	水道事業会計	行政	S50	38	
浄水場	松井田	坂本浄水場	滅菌室	下水道工務課	水道事業会計	行政	S47	33	
浄水場	松井田	坂本浄水場	タンク上家	下水道工務課	水道事業会計	行政	S60	31	
浄水場	松井田	坂本浄水場	薬品室	下水道工務課	水道事業会計	行政	H7	34	
浄水場	原市・磯部	久保井戸浄水場	管理等	下水道工務課	水道事業会計	行政	S54	50	○
浄水場	原市・磯部	久保井戸浄水場	送水ポンプ室	下水道工務課	水道事業会計	行政	S54	38	
浄水場	原市・磯部	久保井戸浄水場	倉庫	下水道工務課	水道事業会計	行政	S54	31	
浄水場	安中・秋間	滝ノ入浄水場	管理棟	下水道工務課	水道事業会計	行政	H10	50	○
浄水場	松井田	一ノ瀬浄水場	管理棟	下水道工務課	水道事業会計	行政	H11	50	○

施設種類	地域	施設名称	建物名称	所管課	会計区分	財産区分	建築年度	法定耐用年数	代表建物
浄水場	松井田	入牧浄水場	管理棟	上水道工務課	水道事業会計	行政	S53	50	○
浄水場	松井田	入牧浄水場	濾過機上屋	上水道工務課	水道事業会計	行政	S53	38	
浄水場	松井田	西野牧第一水源圧力調整池	流量計室	上水道工務課	水道事業会計	行政	S53	38	○
浄水場	松井田	西野牧浄水場	流量計室	上水道工務課	水道事業会計	行政	H16	38	○
その他水道施設	松井田	中木ダム	管理棟	上水道工務課	水道事業会計	行政	S54	50	○
その他水道施設	松井田	中木ダム	発電機室	上水道工務課	水道事業会計	行政	H17	31	
その他水道施設	原市・磯部	旧上後閑簡易水道	滅菌室	上水道工務課	水道事業会計	行政	S44	34	○
その他水道施設	安中・秋間	旧秋間簡易水道	管理室	上水道工務課	水道事業会計	行政	S46	41	○
その他水道施設	安中・秋間	旧秋間簡易水道	薬注室	上水道工務課	水道事業会計	行政	S46	34	
その他水道施設	安中・秋間	旧秋間簡易水道	滅菌室	上水道工務課	水道事業会計	行政	S46	34	

(14) その他施設

施設種類	地域	施設名称	建物名称	所管課	会計区分	財産区分	建築年度	法定耐用年数	代表建物
火葬場・斎場	原市・磯部	すみれヶ丘聖苑	すみれヶ丘聖苑	市民課	一般会計	行政	S60	50	○
火葬場・斎場	原市・磯部	すみれヶ丘聖苑	車庫	市民課	一般会計	行政	S60	31	
火葬場・斎場	原市・磯部	すみれヶ丘聖苑	すみれヶ丘聖苑(増築分)	市民課	一般会計	行政	H7	50	
旧小中学校	原市・磯部	せせらぎの家(旧上後閑小学校)	管理教室棟	学校教育課	一般会計	行政	S59	47	○
旧小中学校	原市・磯部	せせらぎの家(旧上後閑小学校)	倉庫	学校教育課	一般会計	行政	S44	34	
旧小中学校	原市・磯部	せせらぎの家(旧上後閑小学校)	プール用機械室	学校教育課	一般会計	行政	S48	34	
旧小中学校	原市・磯部	せせらぎの家(旧上後閑小学校)	プール用トイレ	学校教育課	一般会計	行政	H11	38	
旧小中学校	原市・磯部	せせらぎの家(旧上後閑小学校)	プール用更衣室	学校教育課	一般会計	行政	S56	38	
旧小中学校	原市・磯部	せせらぎの家(旧上後閑小学校)	給食室	学校教育課	一般会計	行政	S59	31	
旧小中学校	原市・磯部	せせらぎの家(旧上後閑小学校)	体育器具庫	学校教育課	一般会計	行政	S63	34	
旧小中学校	松井田	旧坂本小学校	管理教室棟2	総務課	一般会計	行政	S35	22	○
旧小中学校	松井田	旧坂本小学校	特別教室棟	総務課	一般会計	行政	S42	22	
旧小中学校	松井田	旧坂本小学校	管理教室棟1	総務課	一般会計	行政	S25	22	
旧小中学校	松井田	旧坂本小学校	倉庫1	総務課	一般会計	行政	S25	15	
旧小中学校	松井田	旧坂本小学校	倉庫2	総務課	一般会計	行政	S35	15	
旧小中学校	松井田	旧坂本小学校	公仕室	総務課	一般会計	行政	S25	22	
旧小中学校	松井田	旧坂本小学校	トイレ1	総務課	一般会計	行政	S25	15	
旧小中学校	松井田	旧坂本小学校	工作室	総務課	一般会計	行政	S30	22	
旧小中学校	松井田	旧坂本小学校	プール付属室	総務課	一般会計	行政	S45	34	
旧小中学校	松井田	旧坂本小学校	書庫	総務課	一般会計	行政	H12	24	
旧小中学校	松井田	旧坂本小学校	プール更衣室	総務課	一般会計	行政	S49	34	
旧小中学校	松井田	旧坂本小学校	プール機械室	総務課	一般会計	行政	S45	34	
旧小中学校	松井田	旧坂本小学校	特別教室棟(コンテナ室)	総務課	一般会計	行政	S46	22	
旧小中学校	松井田	旧坂本小学校	トイレ2	総務課	一般会計	行政	H9	15	
旧小中学校	松井田	旧松井田西中学校	管理教室棟1	総務課	一般会計	行政	S38	47	○
旧小中学校	松井田	旧松井田西中学校	管理教室棟2	総務課	一般会計	行政	S38	47	
旧小中学校	松井田	旧松井田西中学校	倉庫1	総務課	一般会計	行政	S38	15	
旧小中学校	松井田	旧松井田西中学校	部室	総務課	一般会計	行政	S55	38	
旧小中学校	安中・秋間	旧秋間小学校西分校	校舎	資産活用課	一般会計	普通	不明	22	○
トイレ	安中・秋間	安中駅前トイレ	公衆用トイレ	観光経済課	一般会計	行政	H3	38	○
トイレ	原市・磯部	磯部駅前トイレ	公衆用トイレ	観光経済課	一般会計	行政	H2	38	○
トイレ	安中・秋間	中央体育館トイレ	公衆用トイレ	スポーツ課	一般会計	行政	H4	38	○
トイレ	安中・秋間	ログトイレ	公衆用トイレ	観光経済課	一般会計	行政	H13	15	○
トイレ	松井田	ゆうあい館駐車場トイレ	公衆用トイレ	観光経済課	一般会計	行政	H12	38	○
トイレ	松井田	裏妙義駐車場トイレ	公衆用トイレ	観光経済課	一般会計	行政	H5	15	○
トイレ	松井田	麻苧の滝駐車場トイレ	公衆用トイレ	観光経済課	一般会計	行政	S54	38	○
トイレ	松井田	横川駅前トイレ	公衆用トイレ	観光経済課	一般会計	行政	S59	15	○
トイレ	松井田	峠の湯駅前快適トイレ	公衆用トイレ	観光経済課	一般会計	行政	H17	38	○
トイレ	松井田	坂本宿快適トイレ	公衆用トイレ	観光経済課	一般会計	行政	H3	15	○
トイレ	松井田	麻苧茶屋駐車場トイレ	公衆用トイレ	観光経済課	一般会計	行政	H18	15	○
トイレ	松井田	碓氷湖駐車場トイレ	公衆用トイレ	観光経済課	一般会計	行政	H5	38	○
トイレ	松井田	めがね橋駐車場トイレ	公衆用トイレ	観光経済課	一般会計	行政	H27	38	○

施設種類	地域	施設名称	建物名称	所管課	会計区分	財産区分	建築年度	法定耐用年数	代表建物
トイレ	安中・秋間	武家長屋公衆トイレ	公衆用トイレ	観光経済課	一般会計	行政	H25	15	○
倉庫・車庫	原市・磯部	原市4区住民センター倉庫	農機具保管庫	市民課	一般会計	行政	S48	31	○
倉庫・車庫	安中・秋間	中宿公民館倉庫	倉庫	資産活用課	一般会計	普通	S52	14	○
倉庫・車庫	安中・秋間	岩野谷保育園(旧トラクター置場)	倉庫	資産活用課	一般会計	普通	不明	31	○
倉庫・車庫	松井田	旧消防倉庫(12-3)	消防倉庫	総務管理課	一般会計	普通	S55	31	○
倉庫・車庫	原市・磯部	諏訪西農機具保管庫	農機具倉庫	市民課	一般会計	行政	S54	31	○
倉庫・車庫	安中・秋間	寺山農機具保管庫	農機具倉庫	市民課	一般会計	行政	S55	31	○
倉庫・車庫	原市・磯部	土木課作業場	車庫2	土木課	一般会計	行政	S61	31	○
倉庫・車庫	原市・磯部	土木課作業場	車庫1	土木課	一般会計	行政	S61	31	
倉庫・車庫	安中・秋間	下秋間倉庫	防災倉庫	資産活用課	一般会計	行政	H7	31	○
倉庫・車庫	安中・秋間	旧スクールバス車庫	車庫	資産活用課	一般会計	行政	S49	31	○
倉庫・車庫	安中・秋間	旧スクールバス車庫	トイレ	資産活用課	一般会計	行政	S59	24	
倉庫・車庫	松井田	文化財資料保管庫	文化財資料保管庫	文化財保護課	一般会計	行政	S61	24	○
倉庫・車庫	松井田	文化財資料保管庫	文化財整理作業所	文化財保護課	一般会計	行政	S61	27	
倉庫・車庫	松井田	文化財資料室	文化財資料室	文化財保護課	一般会計	行政	S52	30	○
倉庫・車庫	松井田	新堀車庫	車庫	土木課	一般会計	行政	不明	31	○
その他	原市・磯部	旧馬場集会所	集会所	資産活用課	一般会計	普通	S51	22	○
その他	松井田	旧国民宿舎裏妙義	宿泊棟1	観光経済課	一般会計	行政	S48	47	○
その他	松井田	旧国民宿舎裏妙義	宿泊棟2	観光経済課	一般会計	行政	S51	47	
その他	松井田	旧国民宿舎裏妙義	研修室	観光経済課	一般会計	行政	S59	31	
その他	松井田	旧松井田第一保育園	園舎	総務管理課	一般会計	普通	S48	34	○
その他	安中・秋間	旧建設部分室(普通財産分)	倉庫	子ども課	一般会計	普通	S43	47	○
その他	松井田	旧いこいの家	旧いこいの家	総務管理課	一般会計	普通	S49	47	○
その他	松井田	旧いこいの家	物置	総務管理課	一般会計	普通	S49	24	
その他	松井田	旧いこいの家	フロバン庫	総務管理課	一般会計	普通	S49	34	
その他	安中・秋間	旧安中消防署庁舎	消防庁舎	資産活用課	一般会計	普通	S46	50	○
その他	安中・秋間	旧安中消防署庁舎	物置	資産活用課	一般会計	普通	S46	34	
その他	原市・磯部	源泉管理棟	送湯ポンプ室	観光経済課	一般会計	行政	H8	34	○
その他	松井田	高速バス待合所	待合所	総務管理課	一般会計	行政	H5	38	○
その他	安中・秋間	旧秋間みのりが丘コミュニティプラザ	多目的ホール	資産活用課	一般会計	普通	H15	38	○
その他	松井田	松井田駅自転車置場	自転車置場	観光経済課	一般会計	行政	S62	31	○
その他	松井田	西松井田駅自転車置場	自転車置場1	観光経済課	一般会計	行政	S44	31	○
その他	松井田	西松井田駅自転車置場	自転車置場2	観光経済課	一般会計	行政	S51	24	
その他	松井田	西松井田駅自転車置場	自転車置場3	観光経済課	一般会計	行政	S54	31	
その他	松井田	西松井田駅自転車置場	自転車置場4	観光経済課	一般会計	行政	S55	24	
その他	松井田	横川駅自転車置場	自転車置場	観光経済課	一般会計	行政	S60	24	○
その他	安中・秋間	天神小屋	天神小屋	資産活用課	一般会計	普通	H10	22	○
旧高等学校	安中・秋間	旧安中高等学校	南棟校舎	資産活用課	一般会計	普通	S47	47	○
旧高等学校	安中・秋間	旧安中高等学校	北棟校舎	資産活用課	一般会計	普通	S43	47	
旧高等学校	安中・秋間	旧安中高等学校	連絡通路	資産活用課	一般会計	普通	H2	34	
旧高等学校	安中・秋間	旧安中高等学校	弓道場	資産活用課	一般会計	普通	S61	31	
旧高等学校	安中・秋間	旧安中高等学校	部室	資産活用課	一般会計	普通	S57	34	
旧高等学校	安中・秋間	旧安中高等学校	倉庫	資産活用課	一般会計	普通	不明	34	

2. 策定の経過（概要）

（1）当初の策定の経過

時系列	内容
平成28年4月	安中市公共施設等総合管理計画庁内検討委員会の設置
平成28年5月	第1回安中市公共施設等総合管理計画庁内検討委員会の開催
平成28年12月	第2回安中市公共施設等総合管理計画庁内検討委員会の開催
平成29年1月～2月	市民意見募集（パブリックコメント）
平成29年2月	安中市公共施設等総合管理計画の策定
平成29年3月	市議会全員協議会にて安中市公共施設等総合管理計画の策定を報告

（2）見直しの経過

時系列	内容
令和3年4月	安中市公共施設等総合管理計画の見直しに向けた検討を開始
令和3年9月	当初の安中市公共施設等総合管理計画の策定に携わった朝日航洋株式会社と改訂業務委託契約を締結
令和3年12月～令和4年1月	安中市公共施設等総合管理計画庁内検討委員会による改訂案の内容の審議（書面審議）
令和4年1月～2月	市民意見募集（パブリックコメント）
令和4年3月	安中市公共施設等総合管理計画庁内検討委員会による改訂案の最終確認（書面審議）
令和4年3月	安中市公共施設等総合管理計画の改訂
令和4年3月	市議会全員協議会にて安中市公共施設等総合管理計画の改訂を報告
令和5年12月	安中市公共施設等総合管理計画の一部変更

3. 安中市公共施設等総合管理計画庁内検討委員会

(1) 委員名簿（令和5年12月1日現在）

No.	区分	職名	氏名
1	委員長	副市長	清水 昭芳
2	副委員長	教育長	竹内 徹
3	委員	企画政策部長	町田 博幸
4	委員	総務部長	萩原 正視
5	委員	市民環境部長	池澤 智野
6	委員	保健福祉部長	大谷 雄一
7	委員	みりょく創出部長	大竹 将夫
8	委員	まちづくり部長	赤見 孝仁
9	委員	上下水道部長	中山 典昭
10	委員	松井田支所長	大河原 弘行
11	委員	議会事務局長	清水 裕之
12	委員	教育部長	小黑 勝明
13	委員	公立碓氷病院事務部長	反町 勇

事務局 企画政策部 資産活用課

(2) 設置要綱

○安中市公共施設等総合管理計画庁内検討委員会設置要綱

平成28年4月21日

安中市訓令第11号

改正 令和元年5月7日訓令第1号

令和3年3月17日訓令第5号

令和3年11月1日訓令第13号

令和5年3月31日訓令第5号

(設置)

第1条 本市における公共施設等の管理を総合的かつ計画的に推進するための計画（以下「公共施設等総合管理計画」という。）の策定等に関し必要な事項を検討するため、安中市公共施設等総合管理計画庁内検討委員会（以下「委員会」という。）を設置する。

(定義)

第2条 この訓令において「公共施設等」とは、公共施設等総合管理計画の策定にあたっての指針の策定について（平成26年4月22日付け総財務第75号総務省自治財政局財務調査課長通知）別添に規定する公共施設等をいう。

(所掌事務)

第3条 委員会は、次に掲げる事務を所掌する。

- (1) 公共施設等総合管理計画の策定及び変更に係る検討
- (2) 公共施設等の管理を総合的かつ計画的に推進するために必要な事項の検討
- (3) 個別施設計画（個別の公共施設等ごとの長寿命化等に関する計画をいう。）の策定及び変更に係る検討

(令元訓令1・一部改正)

(組織)

第4条 委員会は、委員長、副委員長及び委員をもって組織する。

2 委員長、副委員長及び委員は、別表に掲げる職にある者をもって充てる。

(委員長及び副委員長の職務)

第5条 委員長は、会務を総理し、委員会を代表する。

2 副委員長は、委員長を補佐し、委員長に事故があるとき、又は委員長が欠けたときは、その職務を代理する。

(会議)

第6条 委員会の会議（以下「会議」という。）は、委員長が招集し、委員長が会議の議長となる。

2 委員長は、必要があると認めるときは、会議に委員以外の者の出席を求めて意見若しくは説明を聴き、又は資料の提出を求めることができる。

(書面による審議)

第7条 委員長は、前条第1項の規定にかかわらず、次の各号のいずれかに該当する場合は、書面による審議に付し、これを決することができる。

- (1) 検討を行う事項が軽易である場合
- (2) 検討に緊急を要する場合
- (3) 会議による検討を行うことが困難な場合

(令3訓令5・追加)

(検討部会)

第8条 第3条各号に規定する所掌事務の実施に必要な調査、研究、検討等を行うため、委員会に検

討部会を置くことができる。

- 2 検討部会の委員は、公共施設等を所管する課等の実務担当者で当該課等の長が指定するものをもって充てる。

(令3訓令5・旧第7条線下)

(庶務)

- 第9条 委員会の庶務は、企画政策部資産活用課において処理する。

(令3訓令5・旧第8条線下・一部改正、令3訓令13・令5訓令5・一部改正)

(その他)

- 第10条 この訓令に定めるもののほか、委員会の運営に関し必要な事項は、委員長が別に定める。

(令3訓令5・旧第9条線下)

附 則

この訓令は、公布の日から施行する。

附 則 (令和元年5月7日訓令第1号)

この訓令は、公布の日から施行する。

附 則 (令和3年3月17日訓令第5号)

この訓令は、令和3年4月1日から施行する。

附 則 (令和3年11月1日訓令第13号)

この訓令は、公布の日から施行する。

附 則 (令和5年3月31日訓令第5号)

この訓令は、令和5年4月1日から施行する。

別表 (第4条関係)

(令3訓令5・全改、令5訓令5・一部改正)

区分	職名
1 委員長	副市長
2 副委員長	教育長
3 委員	企画政策部長
4 委員	総務部長
5 委員	市民環境部長
6 委員	保健福祉部長
7 委員	みりよく創出部長
8 委員	まちづくり部長
9 委員	上下水道部長
10 委員	松井田支所長
11 委員	議会事務局長
12 委員	教育部長
13 委員	公立碓氷病院事務部長

4. 市民意見募集（パブリックコメント）

実施期間	計画の閲覧場所	提出者	意見提出数
令和4年1月18日から 同年2月17日まで	安中市役所 企画経営部 資産活用課 安中市役所 松井田支所 総務管理課	2人	2件

安中市公共施設等総合管理計画

平成29年2月策定



(令和4年3月改訂・令和5年12月一部変更)

発行：安中市
編集：企画政策部 資産活用課
住所：〒379-0192 群馬県安中市安中一丁目23番13号
電話：(027) 382-1111 (代表)







安中市

安中市公共施設等総合管理計画
編集 安中市 企画政策部 資産活用課